

การสำรวจประชากรสูงอายุในประเทศไทย พ.ศ. 2557

THE 2014 SURVEY OF THE OLDER PERSONS IN THAILAND



สำนักงานสถิติแห่งชาติ

สำนักงานสถิติแห่งชาติ
กระทรวงเทคโนโลยีสารสนเทศและการสื่อสาร

National Statistical Office
Ministry of Information and Communication Technology

รายงานการสำรวจประชากรสูงอายุในประเทศไทย พ.ศ. 2557
THE 2014 SURVEY OF THE OLDER PERSONS IN THAILAND



หน่วยงานเจ้าของเรื่อง

กลุ่มสถิติประชากร
สำนักสถิติสังคม

สำนักงานสถิติแห่งชาติ

โทรศัพท์ 0 2143 1334, 0 2142 1256

โทรสาร 0 2143 8137

ไปรษณีย์อิเล็กทรอนิกส์ : sedusoc@nso.go.th

Division-in-Charge

Population Statistics Group
Social Statistics Bureau

National Statistical Office

Tel. : +66 2143 1334, +66 2142 1256

Fax. : +66 2143 8137

E-mail : sedusoc@nso.go.th

หน่วยงานที่เผยแพร่	<p>สำนักสถิติพยากรณ์ สำนักงานสถิติแห่งชาติ ศูนย์ราชการเฉลิมพระเกียรติ 80 พรรษา อาคารรัฐประศาสนภักดี ชั้น 2 ถนนแจ้งวัฒนะ เขตหลักสี่ กรุงเทพมหานคร 10210 โทรศัพท์ 0 2141 7498 โทรสาร 0 2143 8132 ไปรษณีย์อิเล็กทรอนิกส์ : services@nso.go.th</p>
Distributed by	<p>Statistical Forecasting Bureau National Statistical Office, The Government Complex, Ratthaprasasanabhakti Building, 2nd Floor, Chaeng Watthana Rd., Laksi, Bangkok 10210, THAILAND Tel : +66 2141 7498 Fax : +66 2143 8132 E-mail : services@nso.go.th</p>
ปีที่จัดพิมพ์	2557
Published	2014
ISSN	1906-2869
จัดพิมพ์โดย	<p>บริษัท เท็กซ์ แอนด์ เจอร์นัล พับลิเคชั่น จำกัด โทรศัพท์ 0 2617 8611-2 โทรสาร 0 2617 8616</p>
Printed by	<p>Text and Journal Publication Co.,Ltd Tel : +66 2617 8611-2 Fax : +66 0 2617 8616</p>

คำนำ

สำนักงานสถิติแห่งชาติ ได้จัดทำการศึกษาประชากรสูงอายุมาแล้ว 4 ครั้ง โดยครั้งแรกดำเนินการสำรวจในปี 2537 ครั้งที่ 2 ในปี 2545 ครั้งที่ 3 ในปี 2550 และครั้งที่ 4 ในปี 2554 ผลจากการสำรวจที่ผ่านมาทั้ง 4 ครั้ง พบว่า ประเทศไทยมีจำนวนและสัดส่วนของผู้สูงอายุเพิ่มขึ้นอย่างรวดเร็วและเห็นได้ชัด โดยปี 2537 มีผู้สูงอายุคิดเป็นร้อยละ 6.8 ของประชากรทั้งประเทศ ปี 2545 และปี 2550 เพิ่มขึ้นเป็น ร้อยละ 9.4 และ 10.7 ตามลำดับ และในปี 2554 เพิ่มขึ้นเป็นร้อยละ 12.2 หรืออาจกล่าวได้ว่าประเทศไทยเป็นประเทศหนึ่งในอาเซียนที่เข้าสู่สังคมของผู้สูงอายุ (Aging Society) การเป็นสังคมผู้สูงอายุ คือ การที่มีจำนวนผู้สูงอายุเพิ่มมากขึ้น (ประชากรอายุ 60 ปีขึ้นไป มากกว่าร้อยละ 10 ของประชากรทั้งหมด) ในขณะที่วัยเด็กและวัยแรงงานลดน้อยลง

รายงานผลการสำรวจฉบับนี้ จัดทำขึ้นเพื่อเสนอผลการสำรวจประชากรสูงอายุในประเทศไทย พ.ศ. 2557 ซึ่งเป็นการสำรวจครั้งที่ 5 โดยได้ทำการเก็บรวบรวมข้อมูลพร้อมกันทั่วประเทศในเดือน มิถุนายน ถึง สิงหาคม พ.ศ.2557

สำนักงานสถิติแห่งชาติ หวังเป็นอย่างยิ่งว่ารายงานฉบับนี้จะเป็นประโยชน์ต่อหน่วยงานที่เกี่ยวข้องทั้งภาครัฐและเอกชน ได้มีข้อมูลสำหรับนำไปใช้ในการตัดสินใจและติดตามประเมินแผนการดำเนินการต่างๆ และเตรียมความพร้อมเข้าสู่สังคมผู้สูงอายุ ทั้งที่ได้จัดทำไปแล้วและที่กำลังจะดำเนินการให้สอดคล้องกับความต้องการของผู้สูงอายุและเกิดประสิทธิผลสูงสุดต่อไป

สำนักงานสถิติแห่งชาติ
กระทรวงเทคโนโลยีสารสนเทศและการสื่อสาร

บทสรุปสำหรับผู้บริหาร

การสำรวจประชากรสูงอายุในประเทศไทย พ.ศ. 2557



สำนักงานสถิติแห่งชาติ ดำเนินการสำรวจข้อมูลด้านประชากรสูงอายุในประเทศไทยครั้งแรกในปี 2537 และครั้งนี้เป็นการสำรวจครั้งที่ 5 เพื่อเก็บรวบรวมข้อมูลลักษณะทางประชากร เศรษฐกิจ สังคม ภาวะสุขภาพ การกีดกัน ตลอดจนจนลักษณะการอยู่อาศัยของผู้สูงอายุ โดยทำการเก็บข้อมูลจากครัวเรือนตัวอย่างจำนวน 83,880 ครัวเรือนในทุกจังหวัดทั่วประเทศทั้งในเขตเทศบาลและนอกเขตเทศบาลในเดือนมิถุนายน-สิงหาคม พ.ศ.2557 ซึ่งสรุปผลการสำรวจที่สำคัญได้ดังนี้

1. ลักษณะทางประชากรของผู้สูงอายุ

1.1 จำนวนผู้สูงอายุ

ผู้สูงอายุ หมายถึง ผู้ที่มีอายุ 60 ปีบริบูรณ์ขึ้นไป จากผลสำรวจของสำนักงานสถิติแห่งชาติ 4 ครั้งที่ผ่านมา พบว่า ประเทศไทยมีจำนวนและสัดส่วนของผู้สูงอายุเพิ่มขึ้นอย่างรวดเร็วและต่อเนื่อง โดยในปี 2537 มีจำนวนผู้สูงอายุคิดเป็นร้อยละ 6.8 ของประชากรทั้งประเทศ และเพิ่มขึ้นเป็นร้อยละ 9.4 ร้อยละ 10.7 ร้อยละ 12.2 ในปี 2545 2550 2554 ตามลำดับ ผลการสำรวจครั้งนี้ พบว่า มีจำนวนผู้สูงอายุคิดเป็นร้อยละ 14.9 ของประชากรทั้งหมด (ชายร้อยละ 13.8 และหญิงร้อยละ 16.1)

จากจำนวนผู้สูงอายุทั้งสิ้น 10,014,705 คน เป็นชาย 4,514,815 และหญิง 5,499,890 คน หรือคิดเป็นชายร้อยละ 45.1 และหญิงร้อยละ 54.9 ของผู้สูงอายุทั้งหมด

ตาราง 1 จำนวนและอัตราของผู้สูงอายุ พ.ศ. 2537 2545 2550 2554 และ 2557

ปีที่สำรวจ	จำนวนผู้สูงอายุ	อัตราผู้สูงอายุ ^{1/}
2537	4,011,854	6.8
2545	5,969,030	9.4
2550	7,020,959	10.7
2554	8,266,304	12.2
2557	10,014,705	14.9

1/ อัตราผู้สูงอายุ หมายถึง อัตราส่วนของผู้สูงอายุต่อประชากรทั้งสิ้น 100 คน

การแบ่งช่วงอายุของผู้สูงอายุ สามารถแบ่งออกได้เป็น 3 ช่วง คือ วัยต้น (อายุ 60-69 ปี) วัยกลาง (อายุ 70-79 ปี) และวัยปลาย (อายุ 80 ปีขึ้นไป) จากการสำรวจ พบว่า โดยส่วนใหญ่แล้วผู้สูงอายุของประเทศไทยจะมีอายุอยู่ในช่วงวัยต้น ถึงร้อยละ 56.5 ของผู้สูงอายุทั้งหมด

แผนภูมิ 1 ร้อยละของผู้สูงอายุ จำแนกตามกลุ่มช่วงวัย พ.ศ. 2557



1.2 การกระจายตัวของผู้สูงอายุเชิงพื้นที่

เมื่อพิจารณาการกระจายตัวของผู้สูงอายุตามเขตการปกครองหรือเขตที่อยู่อาศัยและภาค พบว่าในปี 2557 ผู้สูงอายุอาศัยอยู่ในเขตเทศบาลร้อยละ 40.9 และนอกเขตเทศบาลร้อยละ 59.1 ภาคตะวันออกเฉียงเหนือมีจำนวนผู้สูงอายุมากที่สุดประมาณร้อยละ 31.9 รองลงมาคือภาคกลาง ภาคเหนือ และภาคใต้ (ร้อยละ 25.6 ร้อยละ 21.1 และร้อยละ 12.0 ตามลำดับ) สำหรับกรุงเทพมหานคร มีผู้สูงอายุน้อยสุดคิดเป็นร้อยละ 9.4

แผนภูมิ 2 ร้อยละของผู้สูงอายุ จำแนกตามเขตการปกครอง และภาค พ.ศ. 2557

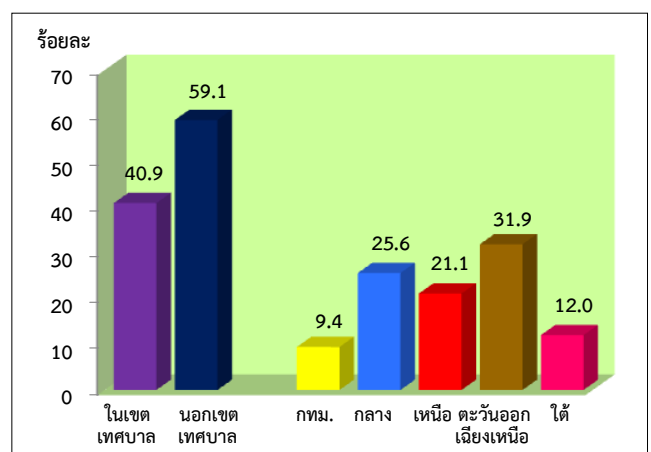

แผนภูมิ 3 อัตราผู้สูงอายุจำแนกตามภาค พ.ศ. 2557

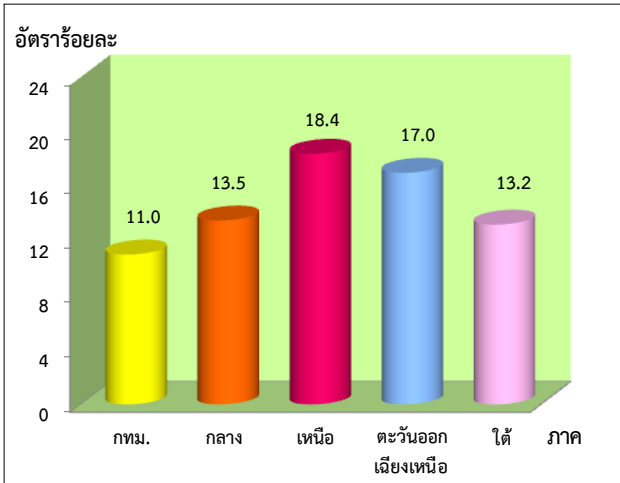

• อัตราผู้สูงอายุรายภาค

ภาคเหนือมีอัตราผู้สูงอายุสูงสุด (ร้อยละ 18.4) รองลงมาคือ ภาคตะวันออกเฉียงเหนือ (ร้อยละ 17.0) ภาคกลางและภาคใต้ มีอัตราผู้สูงอายุใกล้เคียงกัน (ร้อยละ 13.5 และร้อยละ 13.2 ตามลำดับ) และกรุงเทพมหานครมีอัตราผู้สูงอายุต่ำสุด คิดเป็นร้อยละ 11.0

ตาราง 2 จังหวัดที่มีจำนวนและอัตราผู้สูงอายุมากที่สุดและน้อยที่สุด 5 ลำดับแรก

จังหวัด	จำนวน (คน)	จังหวัด	อัตรา
จำนวนมากที่สุด		อัตรามากที่สุด	
1. นครราชสีมา	423,934	1. ชัยนาท	21.7
2. ขอนแก่น	292,217	2. แพร่	21.5
3. เชียงใหม่	274,331	3. อุตรดิตถ์	21.3
4. อุบลราชธานี	273,687	4. พิจิตร	21.2
5. นครศรีธรรมราช	256,617	5. สิงห์บุรี	21.1
จำนวนน้อยที่สุด		อัตราน้อยที่สุด	
1. ระนอง	23,394	1. สมุทรสาคร	7.2
2. แม่ฮ่องสอน	26,606	2. ภูเก็ต	8.9
3. สตูล	31,791	3. ระนอง	9.2
4. พังงา	33,006	4. ระยอง	9.9
5. ตรัง	36,116	5. ชลบุรี	10.1

• จังหวัดที่มีจำนวนผู้สูงอายุมากที่สุดและน้อยที่สุด 5 ลำดับแรก (ไม่รวมกรุงเทพมหานคร)

สำหรับจังหวัดที่มีจำนวนผู้สูงอายุมากที่สุด คือ จังหวัดนครราชสีมา ขอนแก่น เชียงใหม่ อุบลราชธานี และนครศรีธรรมราช สำหรับจังหวัดที่มีจำนวนผู้สูงอายุน้อยที่สุดคือ จังหวัดระนอง แม่ฮ่องสอน สตูล พังงา และตรัง

• จังหวัดที่มีอัตราผู้สูงอายุมากที่สุดและน้อยที่สุด 5 ลำดับแรก (ไม่รวมกรุงเทพมหานคร)

จังหวัดที่มีอัตราผู้สูงอายุมากที่สุด คือ จังหวัดชัยนาท แพร่ อุตรดิตถ์ พิจิตร และสิงห์บุรี สำหรับจังหวัดที่มีอัตราผู้สูงอายุน้อยที่สุด คือ จังหวัดสมุทรสาคร ภูเก็ต ระนอง ระยอง และชลบุรี

1.3 แนวโน้ม ดัชนีการสูงอายุ อัตราส่วนพึ่งพิงวัยสูงอายุ และอัตราส่วนเกือหนุน

ดัชนีการสูงอายุ ของประเทศไทยมีแนวโน้มเพิ่มขึ้นอย่างต่อเนื่อง คือ อัตราส่วนของผู้สูงอายุ (อายุ 60 ปีขึ้นไป) ต่อเด็ก (อายุต่ำกว่า 15 ปี) 100 คน จากร้อยละ 22.6 ในปี 2537 เป็นร้อยละ 82.6 ในปี 2557

อัตราส่วนพึ่งพิงวัยสูงอายุ คือ อัตราส่วนของผู้สูงอายุ (อายุ 60 ปีขึ้นไป) ต่อผู้ที่อยู่ในวัยทำงาน (อายุ 15 - 59 ปี) 100 คน ก็เพิ่มขึ้นอย่างต่อเนื่องเช่นเดียวกัน จากร้อยละ 10.7 ในปี 2537 เป็นร้อยละ 18.1 ในปี 2554 และเพิ่มขึ้นเป็นร้อยละ 22.3 ในปี 2557 หมายความว่าประชากรวัยทำงาน 100 คน จะต้องรับภาระเลี้ยงดูผู้สูงอายุ 22 คน

อัตราส่วนเกือหนุน คือ อัตราส่วนของคนวัยทำงานอายุ 15 - 59 ปี ต่อผู้สูงอายุ 60 ปีขึ้นไป แสดงให้เห็นถึงศักยภาพของการเกือหนุนที่จำนวนคนในวัยทำงานจะสามารถดูแลเกือหนุนผู้สูงอายุหนึ่งคน พบว่า อัตราส่วนเกือหนุนมีแนวโน้มลดต่ำลงอย่างต่อเนื่องจากร้อยละ 9.3 ในปี 2537 เป็นร้อยละ 7.0 ร้อยละ 6.3 และร้อยละ 5.5 (ในปี 2545 2550 และ 2554 ตามลำดับ) และในปี 2557 ลดลงเหลือร้อยละ 4.5 ซึ่งหมายความว่ามีความมั่งคั่งในวัยแรงงาน 4 คน ที่จะสามารถเลี้ยงดูผู้สูงอายุได้ 1 คน อันเป็นผลมาจากจำนวนผู้สูงอายุที่เพิ่มขึ้นและจำนวนคนในวัยทำงานที่ลดลง

แผนภูมิ 4 แนวโน้ม ดัชนีการสูงอายุ อัตราส่วนพึ่งพิงวัยสูงอายุ และอัตราส่วนเกือหนุน พ.ศ. 2557

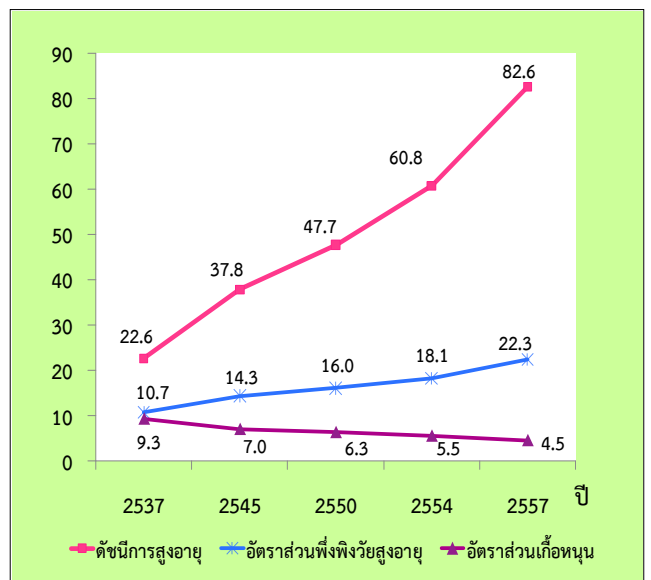

1.4 สถานภาพสมรส

ผู้สูงอายุส่วนใหญ่ (ร้อยละ 63.5) เป็นผู้ที่สมรส ในจำนวนนี้ ร้อยละ 61.0 เป็นผู้ที่มิคู่สมรสอยู่ด้วยกันในครัวเรือน มีเพียงร้อยละ 2.5 ที่ไม่มีคู่สมรสอยู่ด้วยกัน มีผู้สูงอายุที่เป็นหม้าย หย่า แยกกันอยู่ เคยสมรสแต่ไม่ทราบสถานภาพ ร้อยละ 32.6 และเป็นโสดร้อยละ 3.9

แผนภูมิ 5 ร้อยละของผู้สูงอายุ จำแนกตามสถานภาพสมรส พ.ศ. 2557

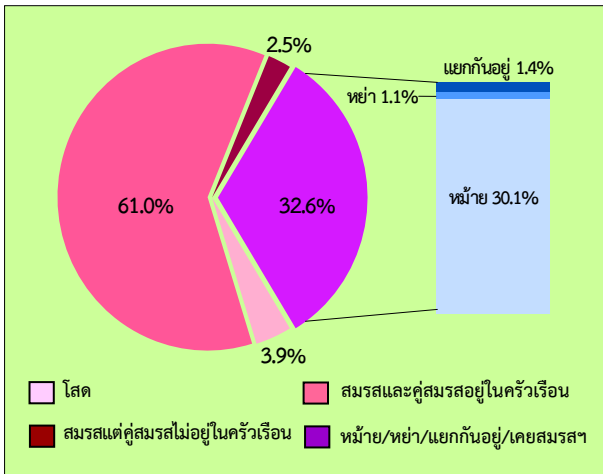

1.5 ระดับการศึกษาที่สำเร็จ และการอ่านออกเขียนได้

ผู้สูงอายุส่วนใหญ่ (ร้อยละ 75.7) จบการศึกษาในระดับประถมศึกษาและต่ำกว่าประถมศึกษา มีเพียงร้อยละ 13.3 ที่จบสูงกว่าระดับประถมศึกษา ผู้สูงอายุที่ไม่ได้รับการศึกษาหรือไม่เคยเรียนหนังสือ มีร้อยละ 11.0

แผนภูมิ 6 ร้อยละของผู้สูงอายุ จำแนกตามระดับการศึกษาที่สำเร็จ อัตราการอ่านออกเขียนได้ และเพศ พ.ศ. 2557

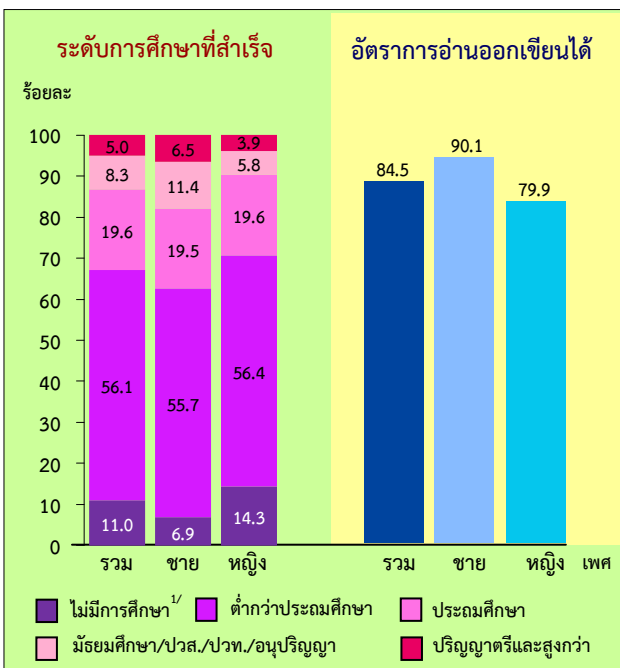

1/ รวม การศึกษาอื่นๆ ได้แก่ หลักสูตรวิชาชีพระยะสั้น หลักสูตรที่ไม่ได้วุฒิการศึกษา, เทียบระดับไม่ได้ ฯลฯ

ผู้สูงอายุชายจบการศึกษาสูงกว่าระดับประถมศึกษา มากกว่าผู้สูงอายุหญิง (ร้อยละ 17.9 และร้อยละ 9.7) ในขณะที่ผู้สูงอายุหญิง ที่ไม่เคยเรียนหนังสือหรือไม่ได้รับการศึกษาสูงกว่าเพศชายถึง 2 เท่า (ร้อยละ 14.3 และร้อยละ 6.9 ตามลำดับ)

ประมาณร้อยละ 84.5 ของผู้สูงอายุเป็นผู้ที่อ่านออกเขียนได้ ร้อยละ 15.5 เป็นผู้ที่ไม่สามารถอ่านและเขียนหนังสือได้หรือเป็นผู้ที่ไม่รู้หนังสือ ผู้สูงอายุหญิงอ่านออกเขียนได้ต่ำกว่าชาย (ร้อยละ 79.9 และร้อยละ 90.1 ตามลำดับ) ซึ่งมีความสัมพันธ์กับการได้รับโอกาสทางการศึกษาดังกล่าวข้างต้น

2. ลักษณะทางเศรษฐกิจของผู้สูงอายุ

2.1 ภาวะการมีงานทำ

จากข้อมูลการทำงานในระหว่าง 7 วันก่อนวันสัมภาษณ์ ในปี 2557 พบว่า ผู้สูงอายุร้อยละ 38.4 ยังคงทำงานอยู่ สัดส่วนของผู้สูงอายุชายที่ทำงานสูงกว่าผู้สูงอายุหญิง (ร้อยละ 49.4 และร้อยละ 29.4 ตามลำดับ) นอกเขตเทศบาลมีสัดส่วนของผู้สูงอายุที่ทำงานสูงกว่าในเขตเทศบาล (ร้อยละ 42.7 และร้อยละ 32.3 ตามลำดับ)

แผนภูมิ 7 ร้อยละของผู้สูงอายุที่ทำงาน จำแนกตามเพศ และเขตการปกครอง พ.ศ. 2557

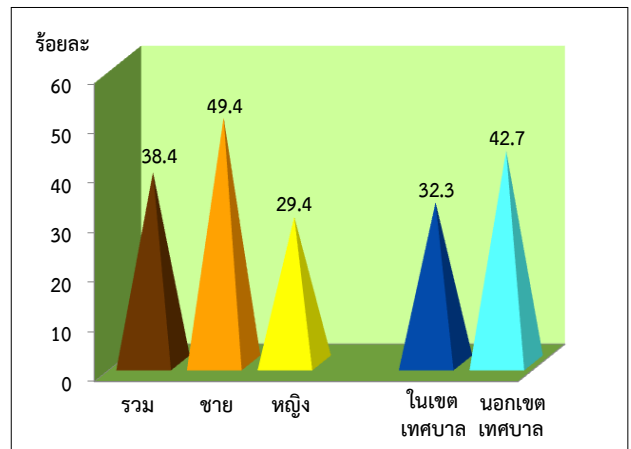

2.2 สถานภาพการทำงาน และชั่วโมงการทำงานต่อสัปดาห์

ผู้สูงอายุส่วนใหญ่ ร้อยละ 61.4 เป็นผู้ประกอบธุรกิจส่วนตัวโดยไม่มีลูกจ้าง รองลงมา คือ ช่วยธุรกิจในครัวเรือนโดยไม่ได้รับค่าจ้าง (ร้อยละ 20.8) เป็นลูกจ้างรัฐบาล รัฐวิสาหกิจ และลูกจ้างภาคเอกชน (ร้อยละ 13.7) ผู้สูงอายุที่มีสถานภาพเป็นนายจ้าง มีเพียงร้อยละ 4.0 ผู้สูงอายุชายประกอบธุรกิจส่วนตัวสูงกว่าหญิง (ร้อยละ 72.4 และร้อยละ 46.2 ตามลำดับ) ในขณะที่ผู้สูงอายุหญิงทำงานเป็นผู้ช่วยธุรกิจในครัวเรือนสูงกว่าชาย (ร้อยละ 38.0 และร้อยละ 8.3 ตามลำดับ)

โดยภาพรวมแล้วผู้สูงอายุทำงานโดยเฉลี่ย 38 ชั่วโมงต่อสัปดาห์ ผู้สูงอายุชายมีชั่วโมงการทำงานโดยเฉลี่ยสูงกว่าผู้สูงอายุหญิง (39 ชั่วโมงต่อสัปดาห์ และ 37 ชั่วโมงต่อสัปดาห์ตามลำดับ)

แผนภูมิ 8 ร้อยละของผู้สูงอายุ จำแนกตามสถานภาพการทำงาน ชั่วโมงการทำงานโดยเฉลี่ยต่อสัปดาห์ และเพศ พ.ศ.2557

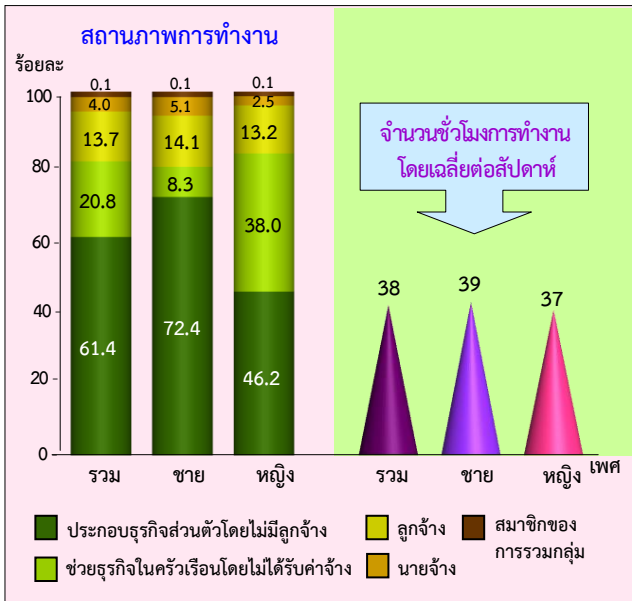

2.3 แหล่งรายได้หลัก

แหล่งรายได้ที่สำคัญหรือแหล่งรายได้หลักในการดำรงชีวิตของผู้สูงอายุส่วนใหญ่ได้รับจากบุตร (ร้อยละ 36.7) รองลงมา คือ รายได้จากการทำงานของผู้สูงอายุเอง (ร้อยละ 33.9) จากเบี้ยยังชีพจากทางราชการ (ร้อยละ 14.8) จากเงินบำนาญ (ร้อยละ 4.9) จากคู่สมรส (ร้อยละ 4.3) และจากดอกเบี้ยเงินออมที่ผู้สูงอายุได้เก็บออม เงินออม การขายทรัพย์สินที่มีอยู่ (ร้อยละ 3.9)

สำหรับผู้สูงอายุชายแหล่งรายได้หลักที่สำคัญ คือ รายได้จากการทำงาน จากบุตร และเบี้ยยังชีพจากทางราชการ ในขณะที่ผู้สูงอายุหญิงมีรายได้จากบุตรเป็นรายได้หลักในการดำรงชีวิต รองลงมาคือ รายได้จากการทำงาน และเบี้ยยังชีพจากทางราชการ

แผนภูมิ 9 ร้อยละของผู้สูงอายุ จำแนกตามแหล่งรายได้หลัก และเพศ พ.ศ. 2557

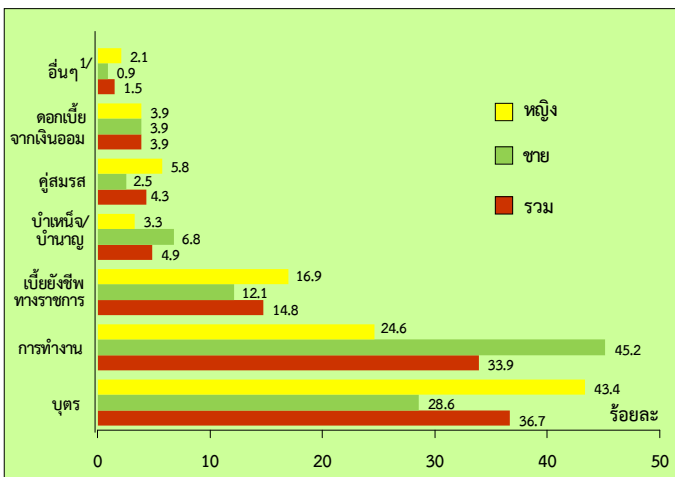

1/ คือ รายได้จากที่/ห้องญาติ, กองทุนประกันสังคม, พ่อ แม่, เพื่อน และรายได้จากค่าเช่า

3. ภาวะสุขภาพโดยรวม

ผลจากการที่ผู้สูงอายุประเมินภาวะสุขภาพร่างกายโดยรวมของตนเองในระหว่าง 7 วันก่อนวันสัมภาษณ์ พบว่า ผู้สูงอายุส่วนใหญ่ประเมินว่าตนเองมีสุขภาพดี ร้อยละ 42.4 มีสุขภาพปานกลาง ร้อยละ 38.3 มีสุขภาพดีมาก ร้อยละ 3.3 ผู้สูงอายุที่ประเมินตนเองว่ามีสุขภาพไม่ดีและไม่ดีมาก มีเพียงร้อยละ 13.9 และร้อยละ 2.1 ตามลำดับ

แผนภูมิ 10 ร้อยละของผู้สูงอายุ จำแนกตามภาวะสุขภาพโดยรวม และเพศ พ.ศ. 2557

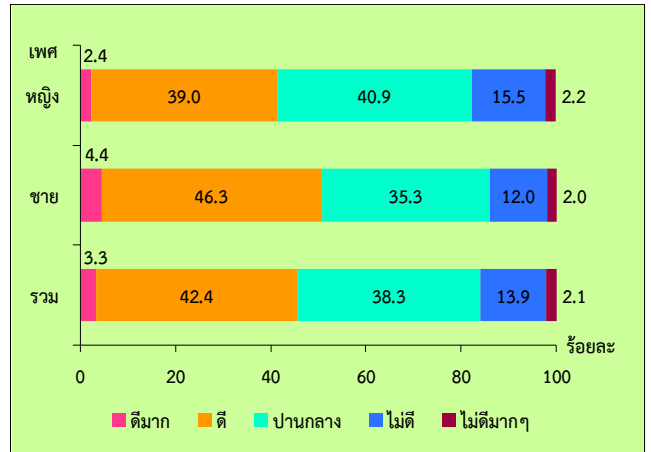

4. ลักษณะการอยู่อาศัยของผู้สูงอายุ

สัดส่วนของผู้สูงอายุที่อยู่คนเดียวตามลำพังในครัวเรือนมีแนวโน้มเพิ่มขึ้น โดยปี 2537 มีผู้สูงอายุที่อยู่คนเดียว ร้อยละ 3.6 และเพิ่มขึ้นเป็นร้อยละ 6.3 ร้อยละ 7.7 ร้อยละ 8.6 ในปี 2545 2550 และ 2554 ตามลำดับ

จากผลการสำรวจปี 2557 มีผู้สูงอายุอยู่คนเดียวตามลำพังเพิ่มขึ้นเป็นร้อยละ 8.7 และไม่ได้อยู่คนเดียวตามลำพัง ร้อยละ 91.3

แผนภูมิ 11 ร้อยละของผู้สูงอายุ จำแนกตามการอยู่อาศัยในครัวเรือน พ.ศ. 2537 - 2557

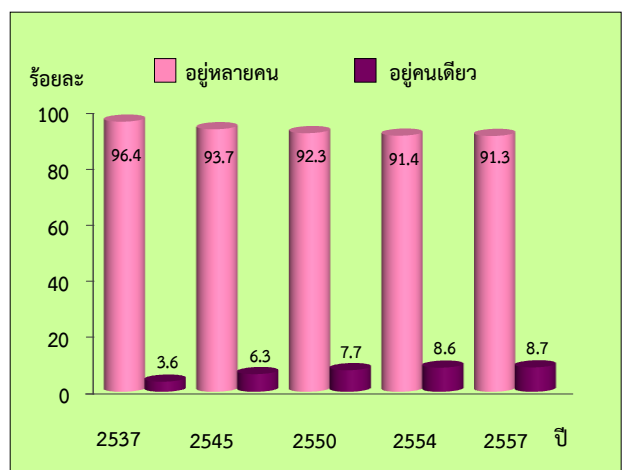



สรุปประเด็นเด่น



1. ผู้สูงอายุ (อายุ 60 ปีขึ้นไป) มีแนวโน้มเพิ่มขึ้นจากร้อยละ 6.8 ในปี 2537 เป็นร้อยละ 14.9 ในปี 2557 เป็นผู้สูงอายุชายคิดเป็นร้อยละ 45.1 และผู้สูงอายุหญิงร้อยละ 54.9
2. ดัชนีผู้สูงอายุ เพิ่มขึ้นอย่างต่อเนื่องจากร้อยละ 22.6 ในปี 2537 เป็นร้อยละ 82.6 ในปี 2557 และอัตราส่วนพึ่งพิงวัยสูงอายุเพิ่มขึ้นอย่างต่อเนื่องเช่นกันจากร้อยละ 10.7 ในปี 2537 เป็นร้อยละ 22.3 ในปี 2557 ขณะที่อัตราส่วนเกื้อหนุนลดลงอย่างต่อเนื่องจากร้อยละ 9.3 ในปี 2537 เป็นร้อยละ 4.5 ในปี 2557
3. มากกว่าครึ่งหนึ่งของผู้สูงอายุ หรือร้อยละ 56.5 เป็นผู้สูงอายุวัยต้น (อายุ 60-69 ปี) ร้อยละ 29.9 เป็นผู้สูงอายุวัยกลาง (อายุ 70-79 ปี) และร้อยละ 13.6 เป็นผู้สูงอายุวัยปลาย (อายุ 80 ปีขึ้นไป)
4. ภาคเหนือมีอัตราผู้สูงอายุสูงสุด (ร้อยละ 18.4) กรุงเทพมหานครมีอัตราผู้สูงอายุต่ำสุด (ร้อยละ 11.0)
5. จังหวัดนครราชสีมามีจำนวนมีอัตราผู้สูงอายุมากที่สุด จังหวัดระนองมีจำนวนผู้สูงอายุน้อยที่สุด จังหวัดชัยนาทมีอัตราผู้สูงอายุมากที่สุด จังหวัดสมุทรสาครมีอัตราผู้สูงอายุน้อยที่สุด
6. ผู้สูงอายุที่อยู่คนเดียวตามลำพังในครัวเรือนเพิ่มสูงขึ้นจากร้อยละ 3.6 ในปี 2537 เป็นร้อยละ 8.7 ในปี 2557
7. ร้อยละ 7.6 ของผู้สูงอายุวัยต้น ร้อยละ 10.0 ของผู้สูงอายุวัยกลาง และร้อยละ 10.6 ของผู้สูงอายุวัยปลาย อยู่คนเดียวตามลำพังในครัวเรือน
8. ร้อยละ 32.6 ของผู้สูงอายุมีสถานภาพสมรสเป็นหม้าย หย่า แยกกันอยู่ ร้อยละ 3.9 เป็นโสด
9. ร้อยละ 38.4 ของผู้สูงอายุ มีการทำงานในระหว่าง 7 วันก่อนวันสัมภาษณ์
10. ร้อยละ 24.9 ของผู้สูงอายุวัยต้น ร้อยละ 10.3 ของผู้สูงอายุวัยกลาง และร้อยละ 2.7 ของผู้สูงอายุวัยปลาย มีความต้องการที่จะทำงาน
11. ร้อยละ 76.1 ของผู้สูงอายุมีการออมเพศชายมีการออมสูงกว่าเพศหญิง ผู้สูงอายุภาคเหนือมีการออมสูงสุด รองลงมา คือ ภาคตะวันออกเฉียงเหนือ และภาคใต้
12. ร้อยละของผู้สูงอายุที่ประเมินตนเองว่าในช่วง 7 วันก่อนวันสัมภาษณ์มีสุขภาพร่างกายดีมาก/ดี เพิ่มขึ้นจากร้อยละ 42.7 ในปี 2554 เป็นร้อยละ 45.7 ในปี 2557
13. ผู้สูงอายุไทยได้รับการตรวจสุขภาพร่างกายประจำปีเพิ่มขึ้นอย่างต่อเนื่องจากร้อยละ 35.2 ในปี 2545 เป็นร้อยละ 52.2 ในปี 2557
14. ผู้สูงอายุร้อยละ 9.5 สูบบุหรี่เป็นประจำ ร้อยละ 2.8 ดื่มสุรา/เครื่องดื่มที่มีแอลกอฮอล์เป็นประจำ ร้อยละ 1.5 ทั้งสูบบุหรี่และดื่มสุรา/เครื่องดื่มที่มีแอลกอฮอล์เป็นประจำ



สรุปประเด็นเด่น (ต่อ)



15. ภาคตะวันออกเฉียงเหนือมีผู้สูงอายุที่สูบบุหรี่เป็นประจำสูงสุด ร้อยละ 12.5 รองลงมา คือ ภาคใต้ ร้อยละ 10.6
16. ภาคเหนือมีผู้สูงอายุที่ดื่มสุรา/เครื่องดื่มที่มีแอลกอฮอล์เป็นประจำสูงสุด ร้อยละ 3.2 รองลงมา คือ ภาคตะวันออกเฉียงเหนือ ร้อยละ 2.9
17. ภาคเหนือมีผู้ที่ทั้งสูบบุหรี่และดื่มสุรา/เครื่องดื่มที่มีแอลกอฮอล์เป็นประจำสูงสุด ร้อยละ 1.8
18. ร้อยละ 88.9 ของผู้สูงอายุไม่มีผู้ดูแล/ดูแลตนเอง ผู้สูงอายุที่มีผู้ดูแลปรนนิบัติในการทำกิจวัตรประจำวัน มีร้อยละ 11.1 และผู้ดูแลส่วนใหญ่เป็นเพศหญิง ร้อยละ 76.1
19. จากการประเมินระดับความสุขด้วยตนเองในระหว่าง 3 เดือนที่ผ่านมา ผู้สูงอายุส่วนใหญ่มีระดับความสุขอยู่ในช่วง “มีความสุขมาก” ร้อยละ 60.9 รองลงมา มีความสุขในระดับปานกลาง ร้อยละ 20.3 กรุงเทพมหานคร มีผู้สูงอายุที่มีระดับ “มีความสุขมากที่สุด” สูงกว่าภาคอื่น (ร้อยละ 22.8) รองลงมา คือ ภาคกลาง และภาคใต้
20. ผู้สูงอายุที่เข้าร่วมทำกิจกรรมกลุ่ม/ชมรมผู้สูงอายุในระหว่าง 12 เดือนก่อนวันสัมภาษณ์ เพิ่มขึ้นจากร้อยละ 26.1 ในปี 2554 เป็นร้อยละ 33.6 ในปี 2557



สถิติผู้สูงอายุที่สำคัญ



รายการ	พ.ศ. 2537	พ.ศ. 2545	พ.ศ. 2550	พ.ศ. 2554	พ.ศ. 2557
ลักษณะทั่วไปของประชากรสูงอายุ					
จำนวนและร้อยละของผู้สูงอายุ					
• รวม	4,011,854 (100.0)	5,969,030 (100.0)	7,020,959 (100.0)	8,266,304 (100.0)	10,014,705 (100.0)
• ชาย	1,801,780 (44.9)	2,729,095 (45.7)	3,130,736 (44.6)	3,641,589 (44.1)	4,514,815 (45.1)
• หญิง	2,210,074 (55.1)	3,239,935 (54.3)	3,890,223 (55.4)	4,624,715 (55.9)	5,499,890 (54.9)
ร้อยละของผู้สูงอายุ	6.8	9.4	10.7	12.2	14.9
ร้อยละของผู้สูงอายุ (เขตการปกครอง)	100.0	100.0	100.0	100.0	100.0
• ในเขตเทศบาล	18.9	31.0	28.0	33.5	40.9
• นอกเขตเทศบาล	81.1	69.0	71.4	66.5	59.1
ร้อยละของผู้สูงอายุ (ภาค)	100.0	100.0	100.0	100.0	100.0
• กรุงเทพมหานคร	10.8	10.4	9.2	9.9	9.4
• กลาง	25.0	25.7	23.6	23.2	25.6
• เหนือ	22.0	21.0	20.9	20.3	21.1
• ตะวันออกเฉียงเหนือ	29.9	30.6	33.6	34.1	31.9
• ใต้	12.3	12.3	12.7	12.6	12.0
ดัชนีการสูงอายุ ^{1/}	22.6	37.8	47.7	60.8	82.6
อัตราส่วนพึ่งพิงวัยสูงอายุ ^{2/}	10.7	14.3	16.0	18.1	22.3
อัตราส่วนเกือหนุน ^{3/}	9.3	7.0	6.3	5.5	4.5
ร้อยละของผู้สูงอายุที่อยู่คนเดียว	3.6	6.3	7.7	8.6	8.7
ร้อยละของผู้สูงอายุที่เป็นโสด	2.2	2.7	2.7	3.9	3.9
ร้อยละของผู้สูงอายุที่เป็นหม้าย หย่า แยกกันอยู่	33.4	32.6	34.8	31.4	32.6
ร้อยละของผู้สูงอายุที่จบสูงกว่าประถมศึกษา	7.0	9.2	9.4	11.0	13.3
ร้อยละของผู้สูงอายุที่อ่านออกเขียนได้	*	*	76.1	82.2	84.5
ลักษณะทางเศรษฐกิจ					
ร้อยละของผู้สูงอายุที่ทำงานในระหว่าง 7 วัน ก่อนวันสัมภาษณ์	31.9	32.2	35.7	38.3	38.4
ร้อยละของผู้สูงอายุวัยต้น (อายุ 60 – 69 ปี) ที่มีความต้องการที่จะทำงาน	*	*	50.0	26.2	24.9
ร้อยละของผู้สูงอายุที่มีการออม	*	*	68.7	35.8	76.1



สถิติผู้สูงอายุที่สำคัญ (ต่อ)



รายการ	พ.ศ. 2537	พ.ศ. 2545	พ.ศ. 2550	พ.ศ. 2554	พ.ศ. 2557
ภาวะสุขภาพ					
ร้อยละของผู้สูงอายุที่ได้รับการตรวจสุขภาพร่างกายในระหว่าง 12 เดือนก่อนวันสัมภาษณ์	*	35.2	48.1	56.7	52.2
ภาวะสุขภาพร่างกายโดยรวมในระหว่าง 7 วันก่อนวันสัมภาษณ์ (จากการประเมินตนเอง)	100.0	100.0	100.0	100.0	100.0
● ดีมาก	6.9	5.8	3.8	4.3	3.3
● ดี	31.4	39.9	43.0	38.4	42.4
● ปานกลาง	35.8	30.0	28.9	41.4	38.3
● ไม่ดี	23.0	22.1	21.5	14.4	13.9
● ไม่ดีมากๆ	2.9	2.2	2.8	1.5	2.1
ผู้สูงอายุที่เคยหกล้มในระหว่าง 6 เดือนก่อนวันสัมภาษณ์	*	*	10.3	8.6	11.6
ร้อยละของผู้สูงอายุที่มีพฤติกรรมเสี่ยง					
● สูบบุหรี่เป็นประจำ	*	*	12.6	8.4	9.5
● ดื่มสุรา/เครื่องดื่มที่มีแอลกอฮอล์เป็นประจำ	*	*	3.0	3.3	2.8
● สูบบุหรี่และดื่มสุรา/เครื่องดื่มที่มีแอลกอฮอล์เป็นประจำ	*	*	1.8	2.0	1.5
ร้อยละของผู้สูงอายุที่มีพฤติกรรมส่งเสริมสุขภาพ					
● ออกกำลังกายเป็นประจำ	*	*	41.2	37.8	32.4
● รับประทานผัก/ผลไม้เป็นประจำ	*	*	63.1	58.7	64.9
● ดื่มน้ำสะอาดอย่างเพียงพอเป็นประจำ	*	*	57.0	52.1	58.5
การมีส่วนร่วมในสังคม					
ร้อยละของผู้สูงอายุที่เข้าร่วมกิจกรรมกลุ่ม/ชมรมผู้สูงอายุในระหว่าง 12 เดือนก่อนวันสัมภาษณ์**	*	*	21.1	26.1	33.6
ร้อยละของผู้สูงอายุที่เข้าร่วมกิจกรรมของหมู่บ้าน/ชุมชนในระหว่าง 12 เดือนก่อนวันสัมภาษณ์	*	*	71.8	68.9	67.9

หมายเหตุ

* ไม่มีข้อมูลในปีนั้น

** ไม่รวมไม่ทราบ และกลุ่มไม่ได้จัดกิจกรรม

- 1/ ดัชนีการสูงอายุ หมายถึง อัตราส่วนของจำนวนประชากรสูงอายุ (อายุ 60 ปีขึ้นไป) ต่อประชากรวัยเด็ก (อายุต่ำกว่า 15 ปี) 100 คน
- 2/ อัตราส่วนพึ่งพิงวัยสูงอายุ หมายถึง จำนวนผู้สูงอายุ (อายุ 60 ปีขึ้นไป) ต่อผู้ที่อยู่ในวัยทำงาน (อายุ 15-59 ปี) 100 คน
- 3/ อัตราส่วนเกื้อหนุน หมายถึง จำนวนคนในวัยทำงาน (อายุ 15-59 ปี) เทียบกับจำนวนผู้สูงอายุ (อายุ 60 ปีขึ้นไป)

สารบัญ

	หน้า
คำนำ	iii
บทสรุปผู้บริหาร	v
สรุปประเด็นเด่น	ix
สถิติผู้สูงอายุที่สำคัญ	xi
สารบัญแผนภูมิ	xvii
สารบัญตาราง	xix
บทที่ 1 บทนำ	1
1. ความเป็นมา	1
2. วัตถุประสงค์	1
3. ประโยชน์	1
4. ขอบข่ายและคัมรวม	1
5. รายการข้อมูลที่เกี่ยวข้อง	2
6. ระเบียบวิธีการสำรวจ	2
7. การเก็บรวบรวมข้อมูล	2
8. การประมวลผลข้อมูล	2
9. การเสนอผล	2
10. การปิดตัวเลข	2
11. คำจำกัดความ	3
บทที่ 2 สรุปผลการสำรวจ	7
1. ลักษณะทางประชากรของผู้สูงอายุ	7
1.1 จำนวนผู้สูงอายุ	7
1.2 การกระจายตัวของผู้สูงอายุเชิงพื้นที่	7
● อัตราผู้สูงอายุรายภาค	8
● จังหวัดที่มีจำนวนผู้สูงอายุมากที่สุดและน้อยที่สุด 5 ลำดับแรก	8
● จังหวัดที่มีอัตราผู้สูงอายุมากที่สุดและน้อยที่สุด 5 ลำดับแรก	8
1.3 แนวโน้ม ดัชนีการสูงอายุ อัตราส่วนพึ่งพิงวัยสูงอายุ และอัตราส่วนเกื้อหนุน	8
1.4 สถานภาพสมรส	9
1.5 ระดับการศึกษาที่สำเร็จ	9
1.6 การอ่านออกเขียนได้	10

สารบัญ (ต่อ)

	หน้า
2. ลักษณะทางเศรษฐกิจของผู้สูงอายุ	10
2.1 ภาวะการมีงานทำ	10
2.2 สถานภาพการทำงาน	11
2.3 จำนวนชั่วโมงการทำงานต่อสัปดาห์	11
2.4 ความต้องการทำงาน	11
2.5 รายได้เฉลี่ยต่อปี	11
2.6 แหล่งรายได้หลัก	12
2.7 ความเพียงพอขอรายได้	12
2.8 การออมและมูลค่าการออม	12
3. ภาวะสุขภาพของผู้สูงอายุ	13
3.1 ภาวะสุขภาพโดยรวม	13
3.2 ความสามารถในการมองเห็น การได้ยินเสียง และการกลืนปัสสาวะ อัจฉาระของผู้สูงอายุ	14
● การมองเห็น	14
● การได้ยินเสียง	14
● ความสามารถในการกลืนปัสสาวะ อัจฉาระ	14
3.3 การใส่ฟันปลอม	15
3.4 การหกล้ม	15
● การหกล้ม และจำนวนครั้งที่หกล้ม	15
● สาเหตุที่ทำให้หกล้มในครั้งสุดท้าย	15
● สถานที่ที่หกล้มครั้งสุดท้าย	16
● การรักษาพยาบาลเมื่อหกล้มครั้งสุดท้าย	16
3.5 พฤติกรรมการดูแลสุขภาพ	16
● การออกกำลังกาย การกินผักผลไม้ และการดื่มน้ำสะอาด	16
● พฤติกรรมเสี่ยงจากการสูบบุหรี่ และการดื่มสุรา/ เครื่องดื่มที่มีแอลกอฮอล์	17
● การตรวจสุขภาพร่างกายประจำปี	18
3.6 ระดับความสุขของผู้สูงอายุ	19

สารบัญ (ต่อ)

	หน้า
4. การดูแลปรนนิบัติ การเกื้อหนุน และการติดต่อเยี่ยมเยียน	20
4.1 การมีผู้ดูแลปรนนิบัติในการทำกิจวัตรประจำวัน	20
• ผลการสัมภาษณ์ผู้ดูแลผู้สูงอายุ	20
• อายุและเพศของผู้ดูแล	21
• ระดับการศึกษาที่สำเร็จของผู้ดูแล	21
• ความรู้ทั่วไปในการดูแลผู้สูงอายุ	21
4.2 การเกื้อหนุนทางการเงิน	22
• การได้รับเงินจากบุตร	22
• การให้เงินบุตร	22
4.3 การเกื้อหนุนด้านอาหาร และเสื้อผ้า/ของใช้	22
4.4 การเยี่ยมเยียน	23
• การเยี่ยมเยียนกับบุตร	23
• การติดต่อทางโทรศัพท์	23
• การติดต่อผ่านระบบอินเทอร์เน็ต	23
5. ลักษณะการอยู่อาศัยของผู้สูงอายุ (ครอบครัว) และความเหมาะสมของที่อยู่อาศัย	24
5.1 ลักษณะการอยู่อาศัยของผู้สูงอายุ	24
5.2 การเป็นเจ้าของที่อยู่อาศัย	24
5.3 ความเหมาะสมของที่อยู่อาศัย	24
• ห้องนอน	25
• ห้องน้ำ/ห้องส้วม	25
6. การมีส่วนร่วมในสังคม การรับรู้ข้อมูลข่าวสาร	26
6.1 การเป็นสมาชิกและการเข้าร่วมกิจกรรมของกลุ่ม/ชมรม	26
6.2 การเข้าร่วมกิจกรรมในวันสำคัญ	26
6.3 การรับรู้ข้อมูลข่าวสารที่เป็นประโยชน์	27
6.4 ความพึงพอใจต่อบริการสาธารณะของรัฐ	27
ตารางสถิติ	29
ภาคผนวก	185
ก. ระเบียบวิธีสถิติ	187
ข. ค่าสัมประสิทธิ์ของความแปรผันของค่าประมาณยอดรวม	207
ค. แบบสอบถาม	209

สารบัญแผนภูมิ

		หน้า
แผนภูมิ 1	จำนวนของผู้สูงอายุ จำแนกตามเพศ พ.ศ. 2537 2545 2550 2554 และ 2557	7
แผนภูมิ 2	ร้อยละของผู้สูงอายุ จำแนกตามกลุ่มช่วงวัย พ.ศ. 2557	7
แผนภูมิ 3	ร้อยละของผู้สูงอายุ จำแนกตามเขตการปกครอง และภาค พ.ศ. 2557	8
แผนภูมิ 4	อัตราผู้สูงอายุ จำแนกตามภาค พ.ศ. 2557	8
แผนภูมิ 5	แนวโน้ม ดัชนีการสูงอายุ อัตราส่วนพึ่งพิงวัยสูงอายุ และอัตราส่วนเกือหนุน พ.ศ. 2557	9
แผนภูมิ 6	ร้อยละของผู้สูงอายุ จำแนกตามสถานภาพสมรส พ.ศ. 2557	9
แผนภูมิ 7	ร้อยละของผู้สูงอายุ จำแนกตามสถานภาพสมรส และเพศ พ.ศ. 2557	9
แผนภูมิ 8	ร้อยละของผู้สูงอายุที่ทำงาน จำแนกตามเพศ กลุ่มช่วงวัย และเขตการปกครอง พ.ศ. 2557	10
แผนภูมิ 9	ร้อยละของผู้สูงอายุ จำแนกตามรายได้เฉลี่ยต่อปี กลุ่มช่วงวัย และเพศ พ.ศ. 2557	12
แผนภูมิ 10	ร้อยละของผู้สูงอายุ จำแนกตามแหล่งรายได้หลัก และเพศ พ.ศ. 2557	12
แผนภูมิ 11	ร้อยละของผู้สูงอายุ จำแนกตามความเพียงพอของรายได้ เพศ กลุ่มช่วงวัย และภาค พ.ศ. 2557	12
แผนภูมิ 12	ร้อยละของผู้สูงอายุ จำแนกตามการออม เพศ และกลุ่มช่วงวัย พ.ศ. 2557	13
แผนภูมิ 13	ร้อยละของผู้สูงอายุ จำแนกตามการออม เขตการปกครอง และภาค พ.ศ. 2557	13
แผนภูมิ 14	ร้อยละของผู้สูงอายุ จำแนกตามมูลค่าการออม เพศ และกลุ่มช่วงวัย พ.ศ. 2557	13
แผนภูมิ 15	ร้อยละของผู้สูงอายุ จำแนกตามภาวะสุขภาพโดยรวม เพศ และกลุ่มช่วงวัย พ.ศ. 2557	13
แผนภูมิ 16	ร้อยละของผู้สูงอายุ จำแนกตามสุขภาพโดยรวม เขตการปกครอง และภาค พ.ศ. 2557	14
แผนภูมิ 17	ร้อยละของผู้สูงอายุ จำแนกตามการมองเห็น พ.ศ. 2557	14
แผนภูมิ 18	ร้อยละของผู้สูงอายุ จำแนกตามการได้ยิน พ.ศ. 2557	14
แผนภูมิ 19	ร้อยละของผู้สูงอายุ จำแนกตามการกลืนปัสสาวะ อัจฉริยะ พ.ศ. 2557	14
แผนภูมิ 20	ร้อยละของผู้สูงอายุ จำแนกตามการใส่ฟันปลอม เพศ กลุ่มช่วงวัย และเขตการปกครอง พ.ศ. 2557	15
แผนภูมิ 21	ร้อยละของผู้สูงอายุ จำแนกตามการหกล้ม เพศ และกลุ่มช่วงวัย พ.ศ. 2557	15
แผนภูมิ 22	ร้อยละของผู้สูงอายุ จำแนกตามจำนวนครั้งที่หกล้ม เพศ และกลุ่มช่วงวัย พ.ศ. 2557	15
แผนภูมิ 23	ร้อยละของผู้สูงอายุ จำแนกตามสาเหตุในการหกล้มครั้งสุดท้าย พ.ศ. 2557	15
แผนภูมิ 24	ร้อยละของผู้สูงอายุ จำแนกตามสถานที่ที่หกล้มครั้งสุดท้าย เพศ และกลุ่มช่วงวัย พ.ศ. 2557	16
แผนภูมิ 25	ร้อยละของผู้สูงอายุ จำแนกตามการรักษาพยาบาลเมื่อหกล้มครั้งสุดท้าย พ.ศ. 2557	16
แผนภูมิ 26	ร้อยละของผู้สูงอายุ จำแนกตามพฤติกรรมการดูแลสุขภาพที่ทำเป็นประจำ เพศ กลุ่มช่วงวัย และเขตการปกครอง พ.ศ. 2557	17
แผนภูมิ 27	ร้อยละของผู้สูงอายุ จำแนกตามพฤติกรรมการเสี่ยงจากการสูบบุหรี่ และการดื่มสุรา/เครื่องดื่มที่มีแอลกอฮอล์ เพศ และกลุ่มช่วงวัย พ.ศ. 2557	17
แผนภูมิ 28	ร้อยละของผู้สูงอายุ จำแนกตามพฤติกรรมการเสี่ยงจากการสูบบุหรี่ และการดื่มสุรา/เครื่องดื่มที่มีแอลกอฮอล์ เขตการปกครอง และภาค พ.ศ. 2557	18

สารบัญแผนภูมิ (ต่อ)

		หน้า
แผนภูมิ 29	ร้อยละของผู้สูงอายุที่ตรวจสุขภาพร่างกายประจำปี จำแนกตามเพศ และกลุ่มช่วงวัย พ.ศ. 2557	18
แผนภูมิ 30	ร้อยละของผู้สูงอายุที่ตรวจสุขภาพร่างกายประจำปี จำแนกตามเขตการปกครอง และภาค พ.ศ. 2557	18
แผนภูมิ 31	ร้อยละของผู้สูงอายุ จำแนกตามระดับความสุขในระหว่าง 3 เดือนก่อนวันสัมภาษณ์ พ.ศ. 2557	19
แผนภูมิ 32	ร้อยละของผู้สูงอายุ จำแนกตามระดับความสุขในระหว่าง 3 เดือนก่อนวันสัมภาษณ์ เขตการปกครอง และภาค พ.ศ. 2557	19
แผนภูมิ 33	ร้อยละของผู้สูงอายุที่มีผู้ดูแลปรนนิบัติในการทำกิจวัตรประจำวัน จำแนกตาม ผลการสัมภาษณ์ผู้ดูแลผู้สูงอายุ กลุ่มอายุ และระดับการศึกษาที่สำเร็จ พ.ศ. 2557	21
แผนภูมิ 34	ร้อยละของผู้สูงอายุ จำแนกตามการได้รับเงินจากบุตร และการให้เงินบุตร พ.ศ. 2557	22
แผนภูมิ 35	ร้อยละของผู้สูงอายุ จำแนกตามการได้รับการเกื้อหนุนด้านอาหารจากบุตร และความถี่ในการได้รับ พ.ศ. 2557	22
แผนภูมิ 36	ร้อยละของผู้สูงอายุ จำแนกตามการได้รับการเกื้อหนุนด้านเสื้อผ้า/ของใช้จากบุตร และความถี่ในการได้รับ พ.ศ. 2557	22
แผนภูมิ 37	ร้อยละของผู้สูงอายุ จำแนกตามเยี่ยมเยียนกับบุตร และความถี่ในการเยี่ยมเยียน พ.ศ. 2557	23
แผนภูมิ 38	ร้อยละของผู้สูงอายุ จำแนกตามการติดต่อทางโทรศัพท์กับบุตร และความถี่ในการติดต่อ พ.ศ. 2557	23
แผนภูมิ 39	ร้อยละของผู้สูงอายุ จำแนกตามการติดต่อผ่านทางระบบอินเทอร์เน็ตกับบุตร และความถี่ในการติดต่อ พ.ศ. 2557	23
แผนภูมิ 40	ร้อยละของผู้สูงอายุที่อยู่คนเดียวตามลำพังในครัวเรือน พ.ศ. 2537-2557	24
แผนภูมิ 41	ร้อยละของผู้สูงอายุ จำแนกตามบุคคลที่ผู้สูงอายุอยู่ด้วย พ.ศ. 2557	24
แผนภูมิ 42	ร้อยละของผู้สูงอายุ จำแนกตามผู้ที่เป็นเจ้าของที่อยู่อาศัย พ.ศ. 2557	24
แผนภูมิ 43	ร้อยละของผู้สูงอายุ จำแนกตามลักษณะของห้องนอน พ.ศ. 2557	25
แผนภูมิ 44	ร้อยละของผู้สูงอายุ จำแนกตามลักษณะของห้องน้ำ/ห้องส้วมที่ใช้ พ.ศ. 2557	25
แผนภูมิ 45	ร้อยละของผู้สูงอายุ จำแนกตามลักษณะของห้องน้ำ/ห้องส้วม พ.ศ. 2557	25
แผนภูมิ 46	ร้อยละของผู้สูงอายุที่ได้เข้าร่วมกิจกรรมของกลุ่ม /ชมรม ในระหว่าง 12 เดือนก่อนวันสัมภาษณ์ พ.ศ. 2557	26
แผนภูมิ 47	ร้อยละของผู้สูงอายุที่เข้าร่วมกิจกรรมของหมู่บ้าน /ชุมชน จำแนกตามเพศ และกลุ่มช่วงวัย พ.ศ. 2557	26
แผนภูมิ 48	ร้อยละของผู้สูงอายุที่เข้าร่วมกิจกรรมของหมู่บ้าน /ชุมชน จำแนกตามเขตการปกครอง และภาค พ.ศ. 2557	26
แผนภูมิ 49	ร้อยละของผู้สูงอายุที่ได้รับรู้ข้อมูลข่าวสารฯ จำแนกตามเขตการปกครอง พ.ศ. 2557	27
แผนภูมิ 50	ร้อยละของผู้สูงอายุ จำแนกตามความพึงพอใจต่อระบบบริการของรัฐ พ.ศ. 2557	27

สารบัญตาราง

		หน้า
ตาราง 1	จำนวนและอัตราของผู้สูงอายุ พ.ศ. 2537 2545 2550 2554 และ 2557	7
ตาราง 2	จังหวัดที่มีจำนวนและอัตราผู้สูงอายุมากที่สุด และน้อยที่สุด 5 ลำดับแรก	8
ตาราง 3	ร้อยละของผู้สูงอายุ จำแนกตามระดับการศึกษาที่สำเร็จ อัตราการอ่านออกเขียนได้ เพศ กลุ่มช่วงวัย และเขตการปกครอง พ.ศ. 2557	10
ตาราง 4	ร้อยละของผู้สูงอายุ จำแนกตามลักษณะทางเศรษฐกิจ เพศ กลุ่มช่วงวัย และเขตการปกครอง พ.ศ. 2557	11
ตาราง 5	ร้อยละของผู้สูงอายุ จำแนกตามการมีผู้ดูแลปรนนิบัติในการทำกิจวัตรประจำวัน เพศ กลุ่มช่วงวัย และเขตการปกครอง พ.ศ. 2557	20

บทที่ 1

บทนำ

1. ความเป็นมา

สำนักงานสถิติแห่งชาติได้จัดทำการศึกษาสำรวจประชากรสูงอายุมาแล้ว 4 ครั้ง โดยครั้งแรกดำเนินการสำรวจในปี 2537 ต่อมาในปี 2545 ปี 2550 และปี 2554 ผลจากการสำรวจที่ผ่านมา พบว่า ประเทศไทยมีจำนวนและสัดส่วนของผู้สูงอายุเพิ่มขึ้นอย่างรวดเร็วและเห็นได้ชัด โดยปี 2537 มีผู้สูงอายุคิดเป็นร้อยละ 6.8 ของประชากรทั้งประเทศ ปี 2545 และ 2550 เพิ่มขึ้นเป็น ร้อยละ 9.4 และ 10.7 ตามลำดับ และในปี 2554 เพิ่มขึ้นเป็นร้อยละ 12.2 ซึ่งเป็นผลจากการที่ประเทศไทยประสบผลสำเร็จในนโยบายด้านประชากรและการวางแผนครอบครัว ทำให้อัตราเกิดลดลงอย่างต่อเนื่อง รวมทั้งความก้าวหน้าทางการแพทย์ สาธารณสุข และเทคโนโลยี ทำให้ประชากรมีอายุยืนยาวขึ้น ส่งผลให้โครงสร้างประชากรของประเทศไทยเปลี่ยนแปลงไป เป็นโครงสร้างแบบผู้สูงอายุ หรืออาจกล่าวได้ว่าประเทศไทยเป็นประเทศหนึ่งในอาเซียนที่เข้าสู่การเป็นสังคมสูงวัย (Aging Society) การเป็นสังคมสูงวัย คือ การที่มีจำนวนผู้สูงอายุหรือประชากรอายุ 60 ปีขึ้นไป เพิ่มขึ้นจนมากกว่าร้อยละ 10 ของประชากรทั้งหมด ในขณะที่วัยเด็กและแรงงานลดน้อยลงเรื่อยๆ จึงส่งผลกระทบต่อสถานะทางสังคมและเศรษฐกิจโดยรวมของประเทศ ทำให้ต้องมีการจัดระบบการดูแลผู้สูงอายุในระยะยาวให้มีคุณภาพชีวิตที่ดี ทั้งเรื่องการจัดสรรทรัพยากรต่างๆ ที่มีอยู่อย่างจำกัด การจัดสรรสวัสดิการที่จำเป็นสำหรับผู้สูงอายุ รวมทั้งการบริการทางการแพทย์ ที่จำเป็นในระยะยาว

2. วัตถุประสงค์

เพื่อเก็บรวบรวมข้อมูลผู้สูงอายุ ดังนี้

1. ลักษณะทางประชากร เศรษฐกิจ สังคม ภาวะสุขภาพ และลักษณะการอยู่อาศัยของผู้สูงอายุ

2. ความมั่นคงในการดำเนินชีวิต การมีหลักประกัน ความต้องการพื้นฐานที่จำเป็นต่อการดำเนินชีวิต ความต้องการและความช่วยเหลือด้านต่างๆ

3. การมีผู้ดูแล และความรู้ในการดูแลผู้สูงอายุ (ถามจากผู้ดูแลผู้สูงอายุ)

3. ประโยชน์

ข้อมูลที่ได้จะเป็นประโยชน์สำหรับผู้ใช้อำนาจรัฐทั้งในภาครัฐบาล เอกชน รวมทั้งสถาบันการศึกษาต่างๆ ดังนี้

3.1 ภาครัฐ

1) ใช้ในการจัดทำดัชนีชี้วัดด้านประชากรสูงอายุ เช่น สัดส่วนผู้สูงอายุที่อาศัยอยู่ในบ้านที่มีสภาพที่เหมาะสมสัดส่วนของผู้สูงอายุที่ได้รับการตรวจสุขภาพประจำปี สัดส่วนผู้สูงอายุที่มีพฤติกรรมสุขภาพที่พึงประสงค์ เป็นต้น

2) เป็นข้อมูลพื้นฐานในการวางแผนจัดบริการด้านสาธารณสุข โรงพยาบาล บ้านพักคนชรา และสถานที่สาธารณะ เป็นต้น

3.2 ภาคเอกชน

ผู้ประกอบการใช้ประกอบการวางแผนตัดสินใจเกี่ยวกับการลงทุนผลิตสินค้าและบริการที่เหมาะสมสำหรับคนสูงวัย เช่น เสื้อผ้า เฟอร์นิเจอร์ เครื่องสุขภัณฑ์ เป็นต้น

3.3 สถาบันการศึกษา

นำไปใช้ในการศึกษาวิเคราะห์วิจัยที่เกี่ยวกับประชากรสูงอายุ

4. ขอบข่ายและคัมรวม

ประชากรที่อยู่ในคัมรวมของการสำรวจ ได้แก่ บุคคลผู้อาศัยอยู่ในครัวเรือนส่วนบุคคลที่ตกเป็นตัวอย่างทั้งในเขตเทศบาลและนอกเขตเทศบาลทั่วประเทศ

ยกเว้น สมาชิกในครัวเรือนที่เป็นทหารประจำการ

5. รายการข้อมูลที่เกี่ยวข้อง

1. ข้อมูลพื้นฐาน ได้แก่ เพศ อายุ ศาสนา สถานภาพสมรส ระดับการศึกษาสูงสุดที่จบการทำงาน

2. การมีบุตร ได้แก่ จำนวนบุตร บุตรในครัวเรือน บุตรนอกครัวเรือน

3. ด้านเศรษฐกิจ ได้แก่ แหล่งรายได้ จำนวนรายได้ที่ได้รับ การออม

4. ลักษณะการอยู่อาศัยของผู้สูงอายุ

5. การเกื้อหนุนและการเยี่ยมเยียน ได้แก่ การได้รับเงิน/อาหาร/เสื้อผ้าจากบุตร ความถี่ในการติดต่อและการเยี่ยมเยียนกับบุตร

6. ภาวะสุขภาพและการดูแลสุขภาพ ได้แก่ ภาวะสุขภาพทางกาย สวัสดิการการรักษาพยาบาล ความสามารถในการทำกิจกรรมต่างๆ ด้วยตนเอง พฤติกรรมการดูแลสุขภาพ เช่น การออกกำลังกาย การรับประทานอาหาร ผลไม้ การดื่มสุรา การสูบบุหรี่

7. การเข้าร่วมกิจกรรมและการรับรู้ข่าวสาร ได้แก่ การเป็นสมาชิกและการเข้าร่วมกิจกรรมของกลุ่ม/ชมรม การเข้าร่วมกิจกรรมของหมู่บ้าน/ชุมชน การได้รับข้อมูลข่าวสารด้านผู้สูงอายุและแหล่งที่ได้รับฯ

8. ข้อมูลพื้นฐานของผู้ดูแล (สัมภาษณ์ผู้ดูแล) ได้แก่ เพศ อายุ ความสัมพันธ์กับผู้สูงอายุ ระดับการศึกษาสูงสุดที่จบ ความรู้ในการดูแลผู้สูงอายุเบื้องต้น เช่น การป้องกันอาการท้องผูก ปริมาณน้ำดื่มที่เพียงพอต่อวัน และการดูแลเมื่อผู้สูงอายุเป็นไข้สูง เป็นต้น

9. สภาพที่อยู่อาศัยและการเป็นเจ้าของทรัพย์สินเครื่องใช้ต่างๆ ได้แก่ ประเภทของที่อยู่อาศัย ลักษณะของที่อยู่อาศัย การมีราวสำหรับยึดเกาะ การเป็นเจ้าของเครื่องใช้ของสมาชิก ได้แก่ โทรทัศน์ เครื่องเล่นวิดีโอ/วีซีดี/ดีวีดี โทรศัพท์มือถือ รถยนต์ส่วนบุคคล เป็นต้น

6. ระเบียบวิธีการสำรวจ

การสำรวจนี้ใช้ระเบียบวิธีการสำรวจด้วยตัวอย่าง (Sample Survey method) โดยใช้แผนการสุ่มตัวอย่างแบบ Stratified Two Stage Sampling โดยมีจังหวัดเป็นสตราตัม (Stratum) ซึ่งมีทั้งสิ้น 77 สตราตัม และในแต่ละสตราตัม (จังหวัด) ได้แบ่งออกเป็น 2 สตราตัมย่อยตามลักษณะการปกครอง คือ ในเขตเทศบาล และนอกเขตเทศบาล โดยมีเขตแจงนับ (Enumeration Area) เป็นตัวอย่างขั้นที่หนึ่ง รวมทั้งสิ้น 5,970 เขตแจงนับ ครัวเรือนส่วนบุคคลเป็นตัวอย่างขั้นที่สอง ซึ่งมีจำนวนครัวเรือนตัวอย่างทั้งสิ้น 83,880 ครัวเรือน

7. การเก็บรวบรวมข้อมูล

เก็บรวบรวมข้อมูลโดยเจ้าหน้าที่ของสำนักงานสถิติแห่งชาติ ทำการสัมภาษณ์สมาชิกในครัวเรือนส่วนบุคคลที่ตกเป็นตัวอย่างพร้อมกันทั่วประเทศ ด้วยเครื่อง Tablet ระหว่างวันที่ 1 – 14 ของเดือนมิถุนายน กรกฎาคม และสิงหาคม พ.ศ. 2557

8. การประมวลผลข้อมูล

- ทำการบันทึกข้อมูลด้วยเครื่อง Tablet
- ส่งข้อมูลจากเครื่อง Tablet เข้าส่วนกลาง
- ตรวจสอบข้อมูลด้วยเครื่องคอมพิวเตอร์ และประมวลผลที่ส่วนกลาง

9. การเสนอผล

- รายงานผลเบื้องต้น (Pocket book)
- รายงานผลฉบับสมบูรณ์ (ระดับภาค และทั่วราชอาณาจักร)

10. การปิดตัวเลข

ตัวเลขที่นำเสนอผลในตารางสถิติเป็นตัวเลขที่ได้จากการประมาณผล หรือถ่วงน้ำหนัก (Weight) ดังนั้นผลรวมของแต่ละจำนวนในแต่ละสตรัมอาจไม่เท่ากับยอดรวมที่นำเสนอ เนื่องจากข้อมูลแต่ละจำนวนได้ถูกปิดเศษเป็นอิสระจากกัน

11. คำจำกัดความ

1. ผู้สูงอายุ

หมายถึง บุคคลที่มีอายุตั้งแต่ 60 ปีขึ้นไปทั้งชายและหญิง แต่ในการสำรวจครั้งนี้ให้สัมภาษณ์สมาชิกที่มีอายุตั้งแต่ 50 ปีขึ้นไป

2. อายุ

หมายถึง อายุเต็มปีบริบูรณ์ นับถึงวันคล้ายวันเกิดครั้งสุดท้ายก่อนวันสัมภาษณ์

3. สถานภาพสมรส

หมายถึง ความผูกพันระหว่างชายกับหญิงในการเป็นสามี ภรรยา โดยแบ่งได้ดังนี้

- 1) โสด ได้แก่ ผู้ที่ยังไม่เคยสมรส
- 2) สมรสและคู่สมรสอยู่ในครัวเรือนเดียวกัน ได้แก่ ผู้ที่อยู่ร่วมกันฉันท์สามีภรรยา และอาศัยอยู่ในครัวเรือนเดียวกัน ไม่ว่าจะได้ทำการสมรสกันอย่างไรก็ตามถูกต้องตามกฎหมายหรือไม่ก็ตาม
- 3) สมรสแต่คู่สมรสไม่ได้อยู่ในครัวเรือนเดียวกัน ได้แก่ สามีและภรรยาที่อาศัยอยู่คนละครัวเรือน แต่ยังคงมีความผูกพันฉันท์สามีภรรยา
- 4) หม้าย ได้แก่ ผู้ที่คู่สมรสได้ตายไปแล้ว และขณะนี้ยังไม่ได้สมรสใหม่
- 5) หย่า ได้แก่ สามีภรรยาที่เคยสมรสกันโดยมีการจดทะเบียนสมรสอย่างถูกต้องตามกฎหมาย แต่ ณ วันที่ทำการสัมภาษณ์ได้จดทะเบียนหย่ากันอย่างถูกต้องตามกฎหมายเรียบร้อยแล้ว
- 6) แยกกันอยู่ ได้แก่ ผู้ที่มีได้อยู่ร่วมกันฉันท์สามีภรรยาแล้ว แต่ยังไม่ได้หย่ากันตามกฎหมาย รวมทั้งผู้ที่มีได้สมรสอย่างถูกต้องตามกฎหมายแต่ไม่ได้อยู่ร่วมกันฉันท์สามีภรรยาแล้ว

สำหรับ “แม่ชี” ให้ใช้หลักปฏิบัติเช่นเดียวกับบุคคลธรรมดา

4. การอ่านออกและเขียนได้

หมายถึง ความสามารถในการอ่านออกและเขียนได้ในภาษาใด ๆ ก็ได้ ในประโยคง่าย ๆ โดยเข้าใจความหมาย และสามารถใช้ในชีวิตประจำวันได้ถ้าอ่านออกเพียงอย่างเดียวแต่เขียนไม่ได้ ถือว่าเป็นผู้ที่อ่านเขียนไม่ได้

รวมทั้งภาษาเบรลล์ของคนตาบอด ถ้าคนตาบอดสามารถอ่านภาษาเบรลล์ได้ ให้ถือว่าเป็นผู้อ่านออกและเขียนได้ด้วย

5. ระดับการศึกษาที่สำเร็จ

หมายถึง ชั้นหรือปีที่สอบไล่ได้เป็นครั้งสุดท้ายนับถึงวันก่อนวันสัมภาษณ์ ไม่รวมวิชาชีพระยะสั้นที่ไม่มีวิชาสามัญสอน เช่น ตัดผม ตัดเสื้อซ่อมคอมพิวเตอร์

6. บุตรที่ยังมีชีวิตอยู่

ในที่นี้หมายถึง บุตรของผู้สูงอายุเอง และบุตรเลี้ยง/บุตรบุญธรรม

- บุตรของผู้สูงอายุเอง โดยรวมบุตรจากการแต่งงานทุกครั้ง ทั้งนี้ไม่รวมทารกที่ตายก่อนคลอดหรือ แท้ง
- บุตรเลี้ยง หมายถึง บุตรที่เกิดจากสามีหรือภรรยาที่ไม่ใช่คนปัจจุบัน
- บุตรบุญธรรม หมายถึง บุตรที่จดทะเบียนเป็นบุตรบุญธรรมอย่างถูกต้องตามกฎหมายหรือบุตรของคนอื่นที่นำมาเลี้ยงเป็นบุตรบุญธรรม ถึงแม้ไม่ได้จดทะเบียนเป็นบุตรบุญธรรมอย่างถูกต้องตามกฎหมาย

7. งาน

หมายถึง กิจการที่ทำที่มีลักษณะอย่างใดอย่างหนึ่ง ดังต่อไปนี้ คือ

- 1) กิจการที่ทำแล้วได้รับค่าตอบแทนเป็นเงินหรือสิ่งของ เช่น อาหาร เสื้อผ้า ของใช้ต่าง ๆ เป็นต้น ค่าตอบแทนเป็นเงินอาจจ่ายเป็นรายเดือน รายสัปดาห์ รายวัน หรือรายชิ้นก็ได้
- 2) กิจการที่ทำแล้วได้ผลกำไร หรือมีหวังที่จะได้รับผลกำไร หรือส่วนแบ่งเป็นการตอบแทน เช่น ประกอบการค้าขาย ทำโรงงานอุตสาหกรรม เป็นต้น
- 3) กิจการที่ทำให้กับธุรกิจของสมาชิกในครัวเรือน โดยไม่ได้รับค่าจ้างหรือผลกำไรตอบแทนอย่างใด ซึ่งสมาชิกในครัวเรือนที่ประกอบธุรกิจนั้นจะมีสถานภาพการทำงานเป็นประกอบธุรกิจส่วนตัวหรือนายจ้าง

ผู้มีรายได้จากดอกเบี้ยธนาคาร พันธบัตร เงินปันผลบริษัท เงินบำนาญ หรือผู้มีรายได้จาก ดอกเบี้ยเงินกู้ ค่าเช่าสินทรัพย์ โดยไม่ได้ทำในรูปของ ธุรกิจ และไม่ได้มีอาชีพอย่างอื่นอีก ถือว่าผู้นั้น ไม่ได้ทำงาน

แต่ผู้มีรายได้จากดอกเบี้ยเงินกู้ หรือให้เช่า สินทรัพย์ โดยทำในรูปธุรกิจให้ถือว่าผู้นั้นทำงาน

8. อาชีพ

หมายถึง ประเภทหรือชนิดของงานที่ผู้นั้นทำอยู่ กรณีที่ทำงานหลายอาชีพ หลักในการ ตัดสินใจว่าอาชีพใดเป็นอาชีพหลักมีดังนี้คือ

- 1) อาชีพที่ใช้เวลาทำงานมากกว่า
- 2) ถ้าใช้เวลาเท่ากัน ให้ถืออาชีพที่ให้รายได้มากกว่า
- 3) ถ้าใช้เวลาและมีรายได้เท่ากัน ให้ผู้ตอบ สัมภาษณ์เลือกเอาอาชีพใดอาชีพหนึ่ง
- 4) ถ้าผู้ตอบสัมภาษณ์ตอบไม่ได้ ให้เลือก อาชีพที่ใช้เวลาทำงานมากที่สุด

9. สถานภาพการทำงาน

หมายถึง สถานะของบุคคลที่ทำงานใน สถานที่ที่ทำงานหรือธุรกิจ ดังนี้คือ

1) นายจ้าง คือ ผู้ประกอบธุรกิจของตนเอง หรือประกอบธุรกิจร่วมกับหุ้นส่วนตั้งแต่ 1 คนขึ้นไป โดยมีประเภทของงานเป็น “งานส่วนตัว” เพื่อหวัง ผลกำไรหรือส่วนแบ่ง และได้จ้างบุคคลอื่นมา ทำงานในธุรกิจในฐานะลูกจ้าง

นายจ้างในที่นี้ไม่ได้หมายถึง ผู้ที่จ้าง คนงานทำงานประเภทงานในบ้านเรือน ซึ่งไม่ เกี่ยวกับธุรกิจ เช่น ผู้ที่จ้างคนมาทำอาหารในบ้าน ทำความสะอาดบ้าน ซักผ้า เป็นต้น

2) ผู้ประกอบธุรกิจของตนเอง หมายถึง ผู้ประกอบธุรกิจของตนเองโดยลำพังผู้เดียวหรือ อาจมีบุคคลอื่นมาร่วมกิจการด้วยเพื่อหวังผลกำไร หรือส่วนแบ่ง และไม่ได้จ้างลูกจ้างแต่อาจมีสมาชิก ในครัวเรือน หรือผู้ฝึกงานมาช่วยทำงานโดยไม่ได้รับ ค่าจ้าง หรือค่าตอบแทนอย่างอื่นสำหรับงานที่ทำ

3) ช่วยธุรกิจครัวเรือน หมายถึง ผู้ที่ช่วย ทำงานโดยไม่ได้รับค่าจ้างในไร่นา เกษตร หรือใน ธุรกิจของสมาชิกในครัวเรือน

4) ลูกจ้าง หมายถึง ผู้ที่ทำงานโดยได้รับ ค่าจ้างตอบแทนเป็นรายเดือน รายสัปดาห์ รายวัน หรือรายชิ้นหรือเหมาจ่าย ค่าตอบแทนที่ได้รับจาก การทำงานอาจจะเป็นเงิน หรือเป็นสิ่งของก็ได้ ลูกจ้างแยกเป็น 3 ประเภท คือ

ก. ลูกจ้างรัฐบาล หมายถึง ข้าราชการ พนักงานเทศบาล พนักงานองค์การบริหารส่วน จังหวัดเจ้าหน้าที่องค์การระหว่างประเทศ ตลอดจนลูกจ้างประจำและลูกจ้างชั่วคราวของ รัฐบาล

ข. ลูกจ้างรัฐวิสาหกิจ หมายถึง ผู้ที่ทำงาน ให้กับรัฐวิสาหกิจ

ค. ลูกจ้างเอกชน หมายถึง ผู้ที่ทำงาน ให้กับเอกชนหรือธุรกิจของเอกชน รวมทั้งผู้ที่ รับจ้างทำงานบ้าน เช่น ซักรีดเสื้อผ้า เลี้ยงเด็ก ทำกับข้าว ทำความสะอาดบ้าน เป็นต้น

5) สมาชิกของการรวมกลุ่ม หมายถึง กลุ่ม คนที่มาร่วมกันทำงานโดยมีวัตถุประสงค์เพื่อ ฟังตนเอง และช่วยเหลือซึ่งกันและกัน สมาชิก แต่ละคนมีความเท่าเทียมกันในการกำหนดการ ทำงานทุกขั้นตอน ไม่ว่าเป็นการลงทุน การขาย งานอื่น ๆ ของกิจการที่ทำ ตลอดจนการแบ่งรายได้ ให้แก่สมาชิกตามที่ตกลงกัน (การรวมกลุ่มดังกล่าว อาจจดทะเบียนจัดตั้งในรูปสหกรณ์หรือไม่ก็ได้)

10. รายได้

หมายถึง เงินที่ได้รับจากการทำงานหรือ ได้รับจากบุคคลอื่น หรือได้รับจากดอกเบี้ยเงินออม

11. ความเกือหนุน

หมายถึง การแสดงความเอื้อเฟื้อ เพื่อแผ้ว หรือให้ความช่วยเหลือแก่ผู้อื่นในด้านต่างๆ ได้แก่ การเงิน อาหาร เสื้อผ้า ของใช้ การดูแลในการ ดำรงชีวิตประจำวัน เป็นต้น

12. ผู้รับจ้างดูแลผู้ที่มีอายุตั้งแต่ 60 ปีขึ้นไป

หมายถึง ผู้ที่ได้รับการว่าจ้างให้มาดูแลผู้สูงอายุ (อายุตั้งแต่ 60 ปีขึ้นไป) มีหน้าที่หลักในการดูแลผู้สูงอายุ ในการทำกิจวัตรประจำวันต่างๆ ได้แก่ อาบน้ำ เช็ดตัว ล้างหน้า แปรงฟัน ทำความสะอาดร่างกายหลังการขับถ่าย จัดเตรียมอาหารสำหรับผู้สูงอายุที่ตนดูแล ดูแลทำความสะอาดเสื้อผ้า ผ้าปูที่นอน ปลอกหมอน ของผู้สูงอายุ ฯลฯ

13. บำเหน็จ

หมายถึง เงินที่จ่ายให้แก่ผู้ปฏิบัติงาน โดยจ่ายให้ครั้งเดียว เมื่อสมาชิกภาพของผู้ปฏิบัติงานสิ้นสุดลง

14. บำนาญ

หมายถึง เงินที่จ่ายให้แก่ผู้ปฏิบัติงาน เป็นรายเดือน เมื่อสมาชิกภาพของผู้ปฏิบัติงานสิ้นสุดลง

15. เบี้ยยังชีพผู้สูงอายุ

หมายถึง เงินที่รัฐบาลจ่ายเป็นรายเดือนให้แก่ผู้สูงอายุที่มีอายุตั้งแต่ 60 ปีขึ้นไป และมีสัญชาติไทย ที่มีได้รับเงินรายได้ประจำจากหน่วยงานของรัฐ รัฐวิสาหกิจ หรือองค์กรปกครองส่วนท้องถิ่น เพื่อเพิ่มคุณภาพชีวิตที่ดีให้กับผู้สูงอายุ โดยรัฐบาลจ่ายตามช่วงอายุ (ตามมาตรา 1 ต.ค. 2554) ดังนี้

- ผู้สูงอายุที่มีอายุ 60 – 69 ปี จะได้รับ เบี้ยยังชีพอัตรา 600 บาทต่อคนต่อเดือน
- ผู้สูงอายุที่มีอายุ 70 – 79 ปี จะได้รับ เบี้ยยังชีพอัตรา 700 บาทต่อคนต่อเดือน
- ผู้สูงอายุที่มีอายุ 80 – 89 ปี จะได้รับ เบี้ยยังชีพอัตรา 800 บาทต่อคนต่อเดือน
- ผู้สูงอายุที่มีอายุ 90 ปีขึ้นไป จะได้รับ เบี้ยยังชีพอัตรา 1,000 บาทต่อคนต่อเดือน

หน่วยงานที่รับผิดชอบหลัก คือ

- กรุงเทพมหานคร ; สำนักงานเขตทั้ง 50 เขต
- ต่างจังหวัด ; องค์กรปกครองส่วนท้องถิ่น (เทศบาล องค์การบริหารส่วนตำบล และเมืองพัทยา)

16. เบี้ยยังชีพผู้พิการ

หมายถึง เงินที่รัฐบาลจ่ายเป็นรายเดือนๆ ละ 500 บาท ให้แก่ผู้พิการ ซึ่งหมายถึงบุคคลซึ่งมีข้อจำกัดในการปฏิบัติกิจกรรมในชีวิตประจำวันหรือ

เข้าไปมีส่วนร่วมทางสังคม เนื่องจากมีความบกพร่องทาง การเห็น การได้ยิน การเคลื่อนไหว การสื่อสาร จิตใจ อารมณ์ พฤติกรรม สติปัญญา การเรียนรู้ หรือ ความบกพร่องทางอื่นใด มีความจำเป็นต้องได้รับความช่วยเหลือด้านหนึ่ง ด้านใด เพื่อให้สามารถปฏิบัติกิจกรรมในชีวิตประจำวัน หรือเข้าไปมีส่วนร่วมทางสังคมได้อย่างบุคคลทั่วไป ผู้ไปลงทะเบียนรับเบี้ยผู้พิการต้องมีคุณสมบัติ ดังนี้

- มีสัญชาติไทย
- มีภูมิลำเนาหรือมีชื่ออยู่ในทะเบียนบ้านในเขตองค์กรปกครองส่วนท้องถิ่นนั้นๆ
- ไม่เป็นบุคคลซึ่งอยู่ในความอุปการะของสถานสงเคราะห์ของรัฐ
- ต้องเป็นคนพิการตามความหมายข้างต้นหรือตามความหมายของ พรบ. ส่งเสริมและพัฒนาคุณภาพชีวิตผู้พิการ พ.ศ. 2550 (ต้องมีบัตรประจำตัวคนพิการ)

17. กองทุนประกันสังคม

หมายถึง การสร้างหลักประกันในการดำเนินชีวิต ในกลุ่มของสมาชิกที่เข้าร่วมโครงการ (ลูกจ้าง) เพื่อรับผิดชอบในการเฉลี่ยความเสียหายที่อาจเกิดขึ้นจากการเจ็บป่วย คลอดบุตร ตาย ทูพพลภาพ สงเคราะห์บุตร ชราภาพหรือว่างงาน เพื่อให้ได้บริการรักษาพยาบาลและมีรายได้อย่างต่อเนื่อง ตาม พรบ.ประกันสังคม พ.ศ. 2533

สิทธิประโยชน์กรณีชราภาพ มีหลักเกณฑ์ดังนี้

- รับบำเหน็จ จ่ายเป็นก้อนครั้งเดียว ; กรณีอายุครบ 55 ปี และความเป็นผู้ประกันตนสิ้นสุดลง โดยจ่ายเงินสมทบไม่ครบ 180 เดือน (15 ปี)
- รับบำนาญ จ่ายเป็นรายเดือนตลอดชีวิต ; กรณีอายุครบ 55 ปี และความเป็นผู้ประกันตนสิ้นสุดลง โดยจ่ายเงินสมทบตั้งแต่ 180 เดือนขึ้นไป (15 ปีขึ้นไป)

18. กลุ่ม/ชมรมผู้สูงอายุ

หมายถึง กลุ่มหรือชมรมที่จัดตั้งขึ้น เพื่อส่งเสริมให้ผู้สูงอายุรวมตัวกันทำกิจกรรมที่เป็นประโยชน์ต่อตนเองและสังคม เช่น กิจกรรมวันผู้สูงอายุแห่งชาติ 13 เมษายน ของทุกปี

19. กลุ่มอาปนกิจสงเคราะห์

ความหมายตาม พรบ.การอุปถัมภ์สงเคราะห์ พ.ศ. 2545 หมายถึง กิจการที่บุคคลหลายคนตกลงเข้าร่วมกันเพื่อทำการสงเคราะห์ซึ่งกันและกันในการจัดการศพ หรือจัดการศพและสงเคราะห์ครอบครัวของบุคคลใดบุคคลหนึ่งที่ตกลงเข้าร่วมกันนั้นซึ่งถึงแก่ความตาย และมีได้ประสงค์จะหากำไรหรือรายได้เพื่อแบ่งปันกัน

20. รวสำหรับยัดเกาะ

หมายถึง วัสดุหรืออุปกรณ์สำหรับยัดเกาะที่ช่วยให้ผู้สูงอายุพุ่งตัวในการลุกนั่งหรือยืนเดินได้สะดวกขึ้น ซึ่งอาจเป็นวัสดุที่ทำมาจาก ไม้ สแตนเลส ท่อพีวีซี หรือ เชือกที่ซึ่งใช้ทำราว เป็นต้น

21. ประเภทของที่อยู่อาศัย

หมายถึง ลักษณะของสถานที่ที่ครัวเรือนใช้เป็นที่อยู่อาศัยของบุคคลในครัวเรือนเดียวกัน ได้แก่

1) บ้านเดี่ยว หมายถึง บ้านที่ปลูกอยู่หลังเดียวโดดๆ พร้อมทั้งเรือนครัว โรงรถ เรือนคนใช้ด้วย (ถ้ามี) และเป็นที่อยู่อาศัยของบุคคลในครัวเรือนเดียวกัน หรือบ้านที่ปลูกอยู่หลายหลัง ภายในบริเวณรั้วเดียวกัน และเป็นที่อยู่อาศัยของบุคคลภายในครัวเรือนเดียวกัน

2) ทาวน์เฮ้าส์/บ้านแฝด/ทาวน์โฮม หมายถึง ตึกที่ปลูกติดต่อกันตั้งแต่ 2 หน่วยขึ้นไป โดยมีฝาร่วมกันด้านหนึ่งหรือสองด้านขึ้นไป อาจเป็นบ้านชั้นเดียวหรือหลายชั้นก็ได้ ตัวตึกอยู่ลึกเข้ามาจากริมถนน บริเวณที่ว่างหน้าบ้านอาจใช้เป็นที่จอดรถหรือทำประโยชน์อย่างอื่น

3) ตึกแถว/ห้องแถว/เรือนแถว หมายถึง ตึกหรือห้อง หรือเรือนที่ใช้เป็นที่อยู่อาศัยของครัวเรือนปลูกติดต่อกันตั้งแต่ 2 หน่วยขึ้นไป เรียงติดกันเป็นแถว โดยมีฝาร่วมกันด้านหนึ่งหรือสองด้านขึ้นไปอาจจะเป็นชั้นเดียวหรือหลายชั้นก็ได้ (รวมถึงเรือนแพแถว สำหรับคนงานกรมชลประทานด้วย)

4) ห้องภายในบ้าน หมายถึง ห้องหนึ่งหรือหลายห้องที่ใช้เป็นที่อยู่อาศัยของครัวเรือนหนึ่งๆ ในบ้าน 1 หลัง ซึ่งมีครัวเรือนอาศัยอยู่มากกว่าหนึ่งครัวเรือน โดยมีห้องครัว ห้องน้ำ หรือทางเข้าออก

สู่ที่อยู่อาศัยนั้นอย่างใดอย่างหนึ่ง หรือทุกอย่างร่วมกับครัวเรือนอื่นที่อยู่ภายในบ้านนั้น ทั้งนี้รวมถึงห้องที่อยู่ภายในอาคารซึ่งต้องใช้ห้องน้ำ ห้องครัว หรือทางเข้าออกสู่ที่อยู่อาศัยร่วมกับห้องอื่นที่อยู่ภายในอาคารเดียวกัน

5) ห้องภายในสำนักงาน หมายถึง ห้องหนึ่งหรือหลายห้องในส่วนของอาคารหรือสำนักงานหรือโกดังเก็บของ ซึ่งใช้เป็นที่อยู่อาศัยของครัวเรือน เช่น ห้องพักอาศัยของยามในสำนักงาน โรงเก็บไม้ที่คนงานใช้เป็นที่อยู่อาศัย

6) อื่นๆ หมายถึง ที่อยู่อาศัยของครัวเรือนที่ไม่อาจจำแนกเข้าอยู่ในลักษณะใดลักษณะหนึ่งข้างต้น เช่น เพิงใต้สะพาน และบ้านที่คนงานก่อสร้างอาศัยอยู่ชั่วคราว

22. ลักษณะของที่อยู่อาศัย

หมายถึง ที่อยู่อาศัยซึ่งจำแนกได้ตามวัสดุที่ใช้ในการก่อสร้างที่อยู่อาศัยเป็นส่วนใหญ่ โดยแบ่งออกเป็น

1) ตึก หมายถึง สิ่งปลูกสร้างซึ่งใช้คอนกรีต คอนกรีตบล็อก คอนกรีตอัดแผ่น อิฐฉาบปูน หรืออิฐไม่ได้ฉาบปูน

2) ไม้ หมายถึง บ้านที่ใช้ไม้เนื้อแข็งเป็นส่วนประกอบในการก่อสร้างเป็นส่วนใหญ่ ไม้เนื้อแข็ง เช่น ไม้สัก ไม้ยาง ไม้เต็ง ไม้ตะแบก ไม้แดง รวมถึงการใช้ไม้เก่าที่ยังมีสภาพดีนำมาปลูกสร้างใหม่

3) ครึ่งตึกครึ่งไม้ หมายถึง บ้านชั้นล่างเป็นอิฐฉาบปูน หรือคอนกรีต ส่วนชั้นบนเป็นไม้ หรือส่วนหนึ่งเป็นตึกอีกส่วนหนึ่งเป็นไม้ในสัดส่วนที่เท่าเทียมกัน รวมทั้งบ้านที่ข้างล่างเป็นตึก ข้างบนใช้ฝาเซลโลกรีต

4) ใช้วัสดุไม่ถาวรในท้องถิ่น หมายถึง บ้านที่ใช้วัสดุไม่ถาวรในการก่อสร้างทั้งหมด หรือส่วนใหญ่ ได้แก่ วัสดุที่ทำได้ตามท้องถิ่น เช่น แฝก ใบตองตึง ไม้ไผ่ ไม้รวก เป็นต้น

5) ใช้วัสดุใช้แล้ว/วัสดุเหลือใช้ หมายถึง บ้านที่ใช้วัสดุที่ใช้งานอย่างอื่นมาแล้ว เช่น เศษไม้ สังกะสี ใช้แล้ว แผ่นโปสเตอร์ ฯลฯ มาปะติดปะต่อกันเป็นบ้าน

ข้อสังเกต กรณีที่อยู่อาศัยของครัวเรือนเป็นบ้านเดี่ยวหลายหลัง การพิจารณาลักษณะของที่อยู่อาศัยให้พิจารณาจากบ้านหลังที่ผู้สูงอายุอาศัยอยู่

บทที่ 2

สรุปผลการสำรวจ

สำนักงานสถิติแห่งชาติ ดำเนินการสำรวจ ประชากรสูงอายุในประเทศไทย พ.ศ. 2557 ในเดือน มิถุนายน – สิงหาคม พ.ศ. 2557 สรุปผลที่สำคัญได้ดังนี้

1. ลักษณะทางประชากรของผู้สูงอายุ

1.1 จำนวนผู้สูงอายุ

ผู้สูงอายุ หมายถึง ผู้ที่มีอายุ 60 ปีบริบูรณ์ขึ้นไป จากผลสำรวจของสำนักงานสถิติแห่งชาติ 4 ครั้งที่ผ่านมา พบว่า ประเทศไทยมีจำนวนและสัดส่วนของผู้สูงอายุ เพิ่มขึ้นอย่างรวดเร็วและต่อเนื่อง โดยในปี 2537 มีจำนวนผู้สูงอายุคิดเป็นร้อยละ 6.8 ของประชากรทั้งประเทศ และเพิ่มขึ้นเป็นร้อยละ 9.4 ร้อยละ 10.7 ร้อยละ 12.2 ในปี 2545 2550 2554 ตามลำดับ ผลการสำรวจครั้งนี้ พบว่า มีจำนวนผู้สูงอายุคิดเป็น ร้อยละ 14.9 ของประชากรทั้งหมด (ชายร้อยละ 13.8 และหญิงร้อยละ 16.1)

ตาราง 1 จำนวนและอัตราของผู้สูงอายุ พ.ศ. 2537 2545 2550 2554 และ 2557

ปีที่สำรวจ	จำนวนผู้สูงอายุ	อัตราผู้สูงอายุ ^{1/}
2537	4,011,854	6.8
2545	5,969,030	9.4
2550	7,020,959	10.7
2554	8,266,304	12.2
2557	10,014,705	14.9

1/ อัตราผู้สูงอายุ หมายถึง อัตราส่วนของผู้สูงอายุต่อประชากรทั้งสิ้น 100 คน

จากจำนวนผู้สูงอายุทั้งสิ้น 10,014,705 คน เป็นชาย 4,514,815 และหญิง 5,499,890 คน หรือ คิดเป็นชาย ร้อยละ 45.1 และหญิงร้อยละ 54.9 ของผู้สูงอายุทั้งหมด

แผนภูมิ 1 จำนวนของผู้สูงอายุ จำแนกตามเพศ พ.ศ. 2537 2545 2550 2554 และ 2557

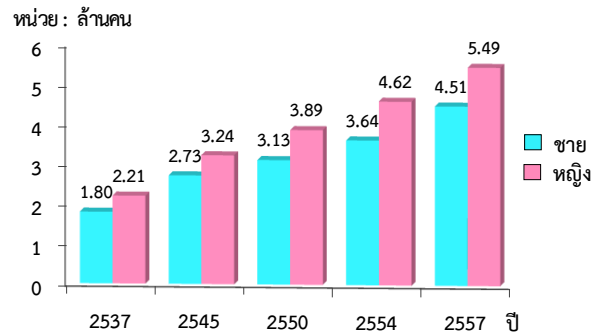

การแบ่งช่วงอายุของผู้สูงอายุ สามารถแบ่งออกได้เป็น 3 ช่วง คือ วัยต้น (อายุ 60-69 ปี) วัยกลาง (อายุ 70-79 ปี) และวัยปลาย (อายุ 80 ปีขึ้นไป) จากการสำรวจ พบว่า โดยส่วนใหญ่แล้วผู้สูงอายุของประเทศไทยจะมีอายุอยู่ในช่วงวัยต้น ถึงร้อยละ 56.5 ของผู้สูงอายุทั้งหมด

แผนภูมิ 2 ร้อยละของผู้สูงอายุ จำแนกตามกลุ่มช่วงวัย พ.ศ. 2557

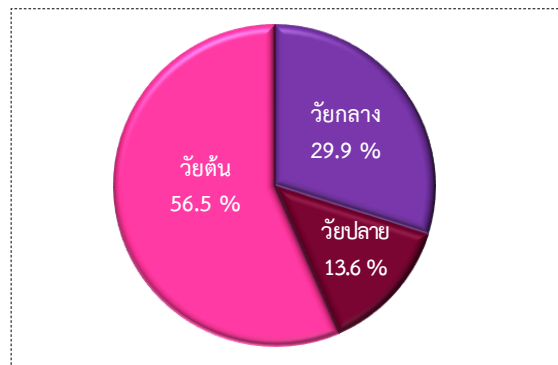

1.2 การกระจายตัวของผู้สูงอายุเชิงพื้นที่

เมื่อพิจารณาการกระจายตัวของผู้สูงอายุตามเขตการปกครองหรือเขตที่อยู่อาศัยและภาค พบว่าในปี 2557 ผู้สูงอายุอาศัยอยู่ในเขตเทศบาลร้อยละ 40.9 และนอกเขตเทศบาลร้อยละ 59.1 ภาคตะวันออกเฉียงเหนือมีจำนวนผู้สูงอายุมากที่สุดประมาณร้อยละ 31.9 รองลงมา คือ ภาคกลาง ภาคเหนือ และภาคใต้ (ร้อยละ 25.6 ร้อยละ 21.1 และร้อยละ 12.0 ตามลำดับ) สำหรับกรุงเทพมหานคร มีผู้สูงอายุน้อยสุดคิดเป็นร้อยละ 9.4

แผนภูมิ 3 ร้อยละของผู้สูงอายุ จำแนกตามเขตการปกครอง และภาค พ.ศ. 2557

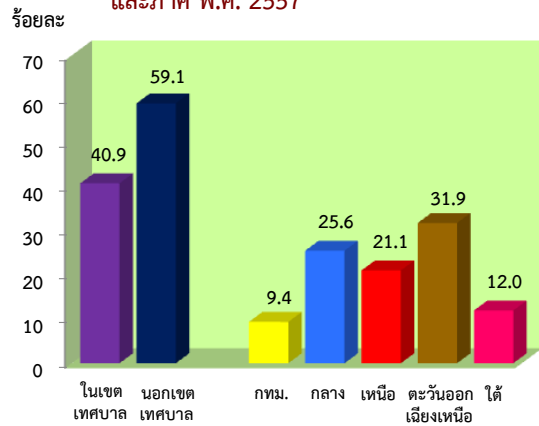

• อัตราผู้สูงอายุรายภาค

ภาคเหนือมีอัตราผู้สูงอายุสูงสุด (ร้อยละ 18.4) รองลงมา คือ ภาคตะวันออกเฉียงเหนือ (ร้อยละ 17.0) ภาคกลางและภาคใต้ มีอัตราผู้สูงอายุใกล้เคียงกัน (ร้อยละ 13.5 และร้อยละ 13.2 ตามลำดับ) และ กรุงเทพมหานครมีอัตราผู้สูงอายุต่ำสุด คิดเป็นร้อยละ 11.0

แผนภูมิ 4 อัตราผู้สูงอายุ จำแนกตามภาค พ.ศ. 2557

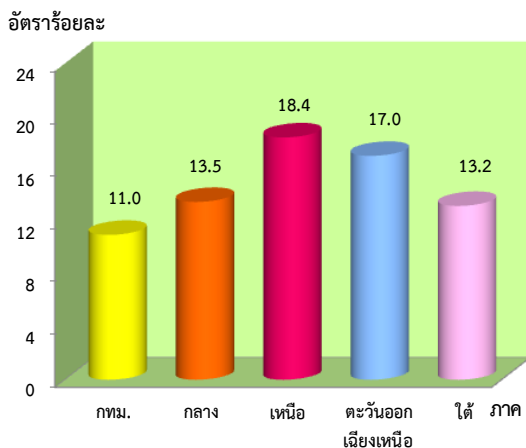

• จังหวัดที่มีจำนวนผู้สูงอายุมากที่สุดและน้อยที่สุด 5 ลำดับแรก (ไม่รวมกรุงเทพมหานคร)

สำหรับจังหวัดที่มีจำนวนผู้สูงอายุมากที่สุด คือ จังหวัดนครราชสีมา ขอนแก่น เชียงใหม่ อุบลราชธานี และ นครศรีธรรมราช สำหรับจังหวัดที่มีจำนวนผู้สูงอายุ น้อยที่สุด คือ จังหวัดระนอง แม่ฮ่องสอน สตูล พังงา และตราด

• จังหวัดที่มีอัตราผู้สูงอายุมากที่สุดและน้อยที่สุด 5 ลำดับแรก (ไม่รวมกรุงเทพมหานคร)

จังหวัดที่มีอัตราผู้สูงอายุมากที่สุด คือ จังหวัด ชัยนาท แพร่ อุดรดิตถ์ พิจิตร และ สิงห์บุรี สำหรับจังหวัด ที่มีอัตราผู้สูงอายุน้อยที่สุด คือ จังหวัดสมุทรสาคร ภูเก็ต ระนอง ระยอง และชลบุรี

ตาราง 2 จังหวัดที่มีจำนวนและอัตราผู้สูงอายุมากที่สุด และน้อยที่สุด 5 ลำดับแรก

จังหวัด	จำนวน (คน)	จังหวัด	อัตรา
จำนวนมากที่สุด		อัตรามากที่สุด	
1. นครราชสีมา	423,934	1. ชัยนาท	21.7
2. ขอนแก่น	292,217	2. แพร่	21.5
3. เชียงใหม่	274,331	3. อุดรดิตถ์	21.3
4. อุบลราชธานี	273,687	4. พิจิตร	21.2
5. นครศรีธรรมราช	256,617	5. สิงห์บุรี	21.1
จำนวนน้อยที่สุด		อัตราน้อยที่สุด	
1. ระนอง	23,394	1. สมุทรสาคร	7.2
2. แม่ฮ่องสอน	26,606	2. ภูเก็ต	8.9
3. สตูล	31,791	3. ระนอง	9.2
4. พังงา	33,006	4. ระยอง	9.9
5. ตราด	36,116	5. ชลบุรี	10.1

1.3 แนวโน้ม ดัชนีการสูงอายุ อัตราส่วนพึ่งพิงวัยสูงอายุ และอัตราส่วนเกือหนุน

ดัชนีการสูงอายุ ของประเทศไทยมีแนวโน้มเพิ่มขึ้นอย่างต่อเนื่อง คือ อัตราส่วนของผู้สูงอายุ (อายุ 60 ปีขึ้นไป) ต่อเด็ก (อายุต่ำกว่า 15 ปี) 100 คน จากร้อยละ 22.6 ในปี 2537 เป็นร้อยละ 82.6 ในปี 2557

อัตราส่วนพึ่งพิงวัยสูงอายุ คือ อัตราส่วนของ ผู้สูงอายุ (อายุ 60 ปีขึ้นไป) ต่อผู้ที่อยู่ในวัยทำงาน (อายุ 15 - 59 ปี) 100 คน ก็เพิ่มขึ้นอย่างต่อเนื่องเช่นกัน จากร้อยละ 10.7 ในปี 2537 เป็นร้อยละ 18.1 ในปี 2554 และเพิ่มขึ้นเป็นร้อยละ 22.3 ในปี 2557 หมายความว่า ประชากร วัยทำงาน 100 คน จะต้องรับภาระเลี้ยงดู ผู้สูงอายุ 22 คน

อัตราส่วนเกือหนุน คือ อัตราส่วนของคนวัยทำงาน (อายุ 15 - 59 ปี) ต่อผู้สูงอายุ (อายุ 60 ปีขึ้นไป) แสดงให้เห็นถึงศักยภาพของการเกือหนุนที่จำนวนคนวัยทำงานจะสามารถดูแลเกือหนุนผู้สูงอายุหนึ่งคน พบว่า อัตราส่วนเกือหนุน มีแนวโน้มลดลงอย่างต่อเนื่องจากร้อยละ 9.3 ในปี 2537 เป็นร้อยละ 7.0 ร้อยละ 6.3 และร้อยละ 5.5 (ในปี 2545 2550 และ 2554 ตามลำดับ) และ ในปี 2557 ลดลงเหลือร้อยละ 4.5 ซึ่งหมายความว่า คนวัยทำงาน 4 คน สามารถเลี้ยงดูผู้สูงอายุได้ 1 คน อันเป็นผลมาจากจำนวนผู้สูงอายุที่เพิ่มขึ้น และจำนวนคนวัยทำงานที่ลดลง

แผนภูมิ 5 แนวโน้ม ดัชนีการสูงอายุ อัตราส่วนพึ่งพิงวัยสูงอายุ และอัตราส่วนเกือหนุน พ.ศ. 2557

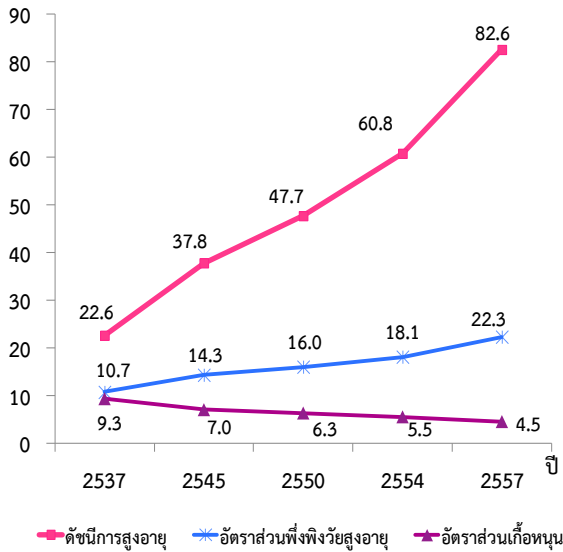

1.4 สถานภาพสมรส

ผู้สูงอายุส่วนใหญ่ (ร้อยละ 63.5) เป็นผู้ที่มีสมรส ในจำนวนนี้ ร้อยละ 61.0 เป็นผู้ที่มีคู่สมรสอยู่ด้วยกัน ในครัวเรือน มีเพียงร้อยละ 2.5 ที่ไม่มีคู่สมรสอยู่ด้วยกัน มีผู้สูงอายุที่เป็นหม้าย หย่า แยกกันอยู่ เคยสมรสแต่ไม่ทราบสถานภาพ ร้อยละ 32.6 และเป็นโสดร้อยละ 3.9

แผนภูมิ 6 ร้อยละของผู้สูงอายุ จำแนกตามสถานภาพสมรส พ.ศ. 2557

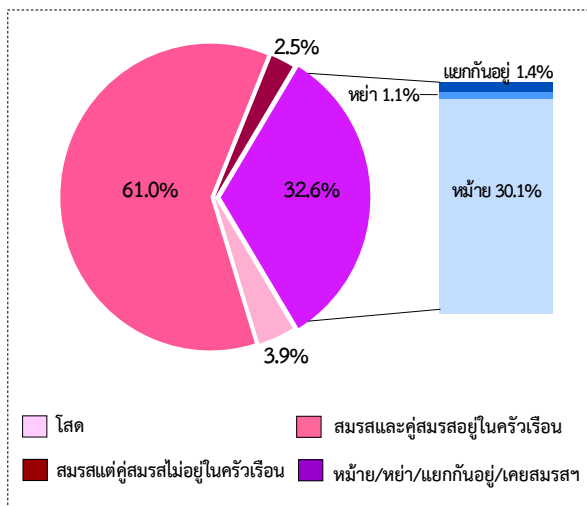

สัดส่วนของสถานภาพสมรสระหว่างเพศหญิง และเพศชายแตกต่างกันค่อนข้างมาก ผู้สูงอายุหญิง มีสัดส่วนของการเป็นโสด หม้าย หย่า และแยกกันอยู่ สูงกว่าชาย โดยเฉพาะผู้สูงอายุหญิงที่เป็นหม้ายจะ มากกว่าชายประมาณ 3 เท่า (ร้อยละ 43.2 และ ร้อยละ 14.1 ตามลำดับ)

ขณะที่ผู้สูงอายุชายมีสัดส่วนของการเป็นผู้ที่ สมรสและมีคู่สมรสอยู่ด้วยในครัวเรือนสูงกว่าหญิง (ร้อยละ 78.9 และร้อยละ 46.3 ตามลำดับ) ทั้งนี้อาจเป็น เพราะเพศหญิงส่วนใหญ่เมื่อหย่าร้าง/แยกทางกับสามี/ สามีเสียชีวิตไปแล้ว มักจะไม่มีคู่สมรสใหม่ ในขณะที่ เพศชายเมื่อหย่าร้าง/แยกทางกับภรรยา/ภรรยาเสียชีวิต มักจะมีคู่สมรสใหม่ในเวลาไม่นาน

แผนภูมิ 7 ร้อยละของผู้สูงอายุ จำแนกตามสถานภาพสมรส และเพศ พ.ศ. 2557

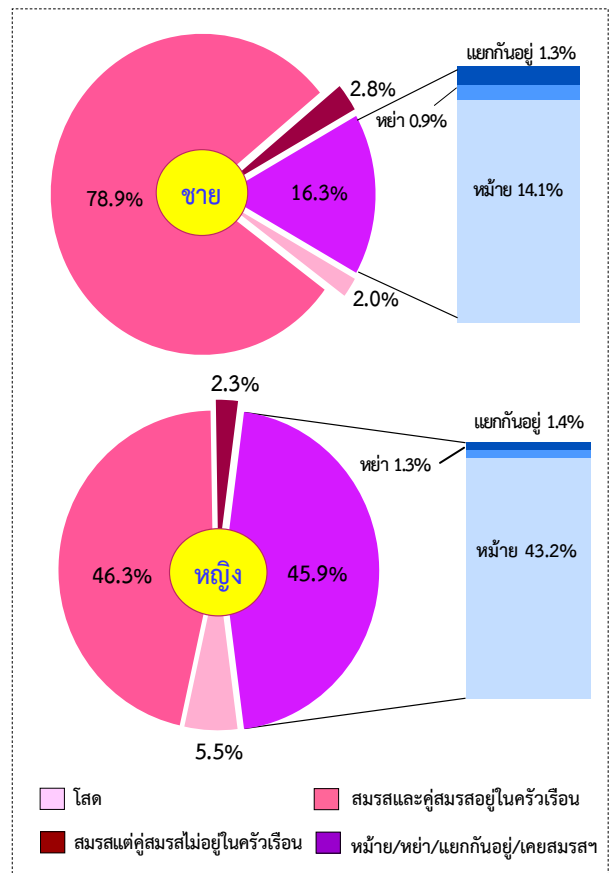

1.5 ระดับการศึกษาที่สำเร็จ

ผู้สูงอายุส่วนใหญ่ (ร้อยละ 75.7) จบการศึกษา ในระดับประถมศึกษาและต่ำกว่าประถมศึกษา มีเพียง ร้อยละ 13.3 ที่จบสูงกว่าระดับประถมศึกษา ผู้สูงอายุที่ไม่ได้ได้รับการศึกษาหรือไม่เคยเรียนหนังสือ มีร้อยละ 10.9 การศึกษาอื่น ๆ ที่เทียบระดับไม่ได้มีเพียงร้อยละ 0.1

ผู้สูงอายุชายจบการศึกษาสูงกว่าระดับประถมศึกษา ศึกษามากกว่าผู้สูงอายุหญิง (ร้อยละ 17.9 และร้อยละ 9.7) ในขณะที่ผู้สูงอายุหญิงที่ไม่เคยเรียนหนังสือหรือไม่ได้รับ การศึกษาสูงกว่าเพศชายถึง 2 เท่า (ร้อยละ 14.3 และ ร้อยละ 6.8 ตามลำดับ)

ตาราง 3 ร้อยละของผู้สูงอายุ จำแนกตามระดับการศึกษาที่สำเร็จ อัตราการอ่านออกเขียนได้ เพศ กลุ่มช่วงวัย และเขตการปกครอง พ.ศ.2557

ระดับการศึกษาที่สำเร็จ และอัตราการอ่านออกเขียนได้	รวม	เพศ		กลุ่มช่วงวัย			เขตการปกครอง	
		ชาย	หญิง	วัยต้น	วัยกลาง	วัยปลาย	ในเขตเทศบาล	นอกเขตเทศบาล
ระดับการศึกษาที่สำเร็จ	100.0	100.0	100.0	100.0	100.0	100.0	100.0	100.0
ไม่มีการศึกษา	10.9	6.8	14.3	6.6	13.9	22.1	8.9	12.3
ต่ำกว่าประถมศึกษา	56.1	55.7	56.3	56.2	56.2	54.9	45.4	63.4
ประถมศึกษา	19.6	19.5	19.6	20.7	18.7	16.5	21.4	18.3
มัธยมศึกษาตอนต้น	3.7	5.0	2.6	4.7	2.7	1.8	5.8	2.2
มัธยมศึกษาตอนปลาย/ปวช./ สูงกว่า ม.ปลาย แต่ต่ำกว่าอนุปริญญา	3.4	4.9	2.2	3.8	3.6	1.7	6.3	1.5
ปวส./ปวท./อนุปริญญา	1.2	1.5	1.0	1.5	1.0	0.5	2.3	0.5
ปริญญาตรี	4.1	5.3	3.2	5.2	3.2	1.7	8.0	1.3
สูงกว่าปริญญาตรี	0.9	1.2	0.7	1.2	0.6	0.6	1.7	0.4
การศึกษ้อื่นๆ ^{1/}	0.1	0.1	0.1	0.1	0.1	0.2	0.2	0.1
อัตราการอ่านออกเขียนได้	84.5	90.1	79.9	90.8	80.7	66.8	88.8	81.5

1/ ได้แก่ หลักสูตรวิชาชีพระยะสั้น หลักสูตรที่ไม่ได้วุฒิการศึกษาหรือเทียบระดับไม่ได้ การศึกษาทางอิสลามศึกษา และเรียนแต่ไม่ทราบระดับการศึกษา

เมื่อพิจารณาการศึกษาที่สำเร็จของผู้สูงอายุตามช่วงวัย พบว่า ผู้สูงอายุวัยต้นมีโอกาสได้รับการศึกษาสูงกว่าผู้สูงอายุวัยกลางและวัยปลาย คือ สำเร็จการศึกษาในระดับมัธยมศึกษาขึ้นไปสูงกว่า ในขณะที่ผู้สูงอายุ วัยปลายและวัยกลางส่วนใหญ่เป็นผู้ที่ไม่ได้รับการศึกษา และสำเร็จการศึกษาในระดับประถมศึกษาและต่ำกว่าสูงกว่าผู้สูงอายุวัยต้น

นอกจากนี้ยังพบว่าผู้สูงอายุที่อยู่นอกเขตเทศบาลมีโอกาสได้รับการศึกษาน้อยกว่าผู้ที่อยู่ในเขตเทศบาล คือ ในเขตเทศบาลมีผู้จบการศึกษาระดับมัธยมศึกษาขึ้นไป ร้อยละ 24.1 ขณะที่นอกเขตเทศบาลมีเพียงร้อยละ 5.9

1.6 การอ่านออกเขียนได้

เมื่อพิจารณาถึงอัตราการอ่านออกเขียนได้ซึ่งมีความสัมพันธ์โดยตรงกับระดับการศึกษาที่สำเร็จ พบว่า ร้อยละ 84.5 ของผู้สูงอายุเป็นผู้ที่อ่านออกเขียนได้ ร้อยละ 15.5 เป็นผู้ที่ไม่สามารถอ่านและเขียนหนังสือได้ หรือเป็นผู้ที่ไม่รู้หนังสือ ผู้สูงอายุหญิงที่อ่านออกเขียนได้ต่ำกว่าชาย (ร้อยละ 79.9 และร้อยละ 90.1 ตามลำดับ)

ผู้สูงอายุวัยต้นมีอัตราการอ่านออกเขียนได้สูงกว่าวัยกลางและวัยปลาย (ร้อยละ 90.8 ร้อยละ 80.7 และร้อยละ 66.8 ตามลำดับ) และผู้สูงอายุที่อยู่นอกเขตเทศบาลมีอัตราการอ่านออกเขียนได้ต่ำกว่าในเขตเทศบาล (ร้อยละ 81.5 และร้อยละ 88.8)

2. ลักษณะทางเศรษฐกิจของผู้สูงอายุ

2.1 ภาวะการมีงานทำ

จากข้อมูลการทำงานในระหว่าง 7 วันก่อนวันสัมภาษณ์ในปี 2557 พบว่า ผู้สูงอายุร้อยละ 38.4 ยังคงทำงานอยู่ สัดส่วนของผู้สูงอายุชายที่ทำงานสูงกว่าผู้สูงอายุหญิง (ร้อยละ 49.4 และร้อยละ 29.4 ตามลำดับ)

ผู้สูงอายุวัยปลายมีสัดส่วนของผู้ที่ทำงานต่ำกว่าผู้สูงอายุวัยกลางและวัยต้น (ร้อยละ 5.3 ร้อยละ 22.4 และร้อยละ 54.9 ตามลำดับ) นอกเขตเทศบาลมีสัดส่วนของผู้สูงอายุที่ทำงานสูงกว่าในเขตเทศบาล (ร้อยละ 42.7 และร้อยละ 32.3 ตามลำดับ)

แผนภูมิ 8 ร้อยละของผู้สูงอายุที่ทำงาน จำแนกตามเพศ กลุ่มช่วงวัย และเขตการปกครอง พ.ศ. 2557

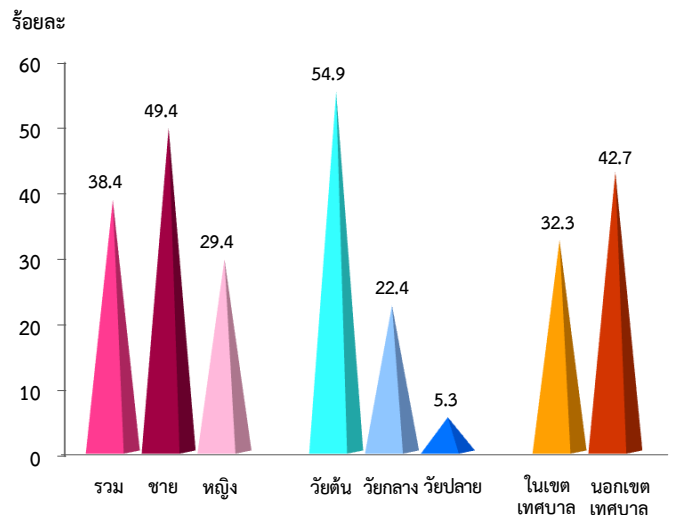

ตาราง 4 ร้อยละของผู้สูงอายุ จำแนกตามลักษณะทางเศรษฐกิจ เพศ กลุ่มช่วงวัย และเขตการปกครอง พ.ศ. 2557

ลักษณะทางเศรษฐกิจ	รวม	เพศ		กลุ่มช่วงวัย			เขตการปกครอง	
		ชาย	หญิง	วัยต้น	วัยกลาง	วัยปลาย	ในเขตเทศบาล	นอกเขตเทศบาล
สถานภาพการทำงาน	100.0	100.0	100.0	100.0	100.0	100.0	100.0	100.0
ผู้ประกอบธุรกิจส่วนตัวโดยไม่มีลูกจ้าง	61.4	72.4	46.2	59.9	68.1	64.8	58.3	63.0
ผู้ช่วยธุรกิจในครัวเรือน โดยไม่ได้รับค่าจ้าง	20.8	8.3	38.0	21.7	17.3	14.9	16.9	22.9
ลูกจ้าง	13.7	14.1	13.2	14.8	9.0	10.7	19.2	10.8
นายจ้าง	4.0	5.1	2.5	3.5	5.6	9.6	5.5	3.2
สมาชิกของการรวมกลุ่มผู้ผลิต	0.1	0.1	0.1	0.1	-	-	0.1	0.1
ชั่วโมงทำงานโดยเฉลี่ยต่อสัปดาห์	38	39	37	39	35	32	42	36
ความต้องการทำงาน	100.0	100.0	100.0	100.0	100.0	100.0	100.0	100.0
ต้องการ กำลังทำงาน/ หางานทำ	17.5	22.3	13.6	24.9	10.3	2.7	15.5	18.9
ต้องการ ไม่หางานทำ	2.5	3.0	2.1	3.0	2.1	1.1	2.5	2.4
ไม่ต้องการ	80.0	74.7	84.3	72.1	87.6	96.2	82.0	78.7

2.2 สถานภาพการทำงาน

ผู้สูงอายุส่วนใหญ่ ร้อยละ 61.4 เป็นผู้ประกอบธุรกิจส่วนตัวโดยไม่มีลูกจ้าง รองลงมา คือ ผู้ช่วยธุรกิจในครัวเรือนโดยไม่ได้รับค่าจ้าง (ร้อยละ 20.8) เป็นลูกจ้างรัฐบาล รัฐวิสาหกิจ และลูกจ้างภาคเอกชน (ร้อยละ 13.7) ผู้สูงอายุที่มีสถานภาพเป็นนายจ้าง มีเพียงร้อยละ 4.0 ผู้สูงอายุชายประกอบธุรกิจส่วนตัวสูงกว่าหญิง (ร้อยละ 72.4 และร้อยละ 46.2 ตามลำดับ) ในขณะที่ผู้สูงอายุหญิงทำงานเป็นผู้ช่วยธุรกิจในครัวเรือนสูงกว่าชาย (ร้อยละ 38.0 และร้อยละ 8.3 ตามลำดับ) ผู้สูงอายุวัยปลายที่มีสถานะเป็นนายจ้างสูงกว่าผู้สูงอายุวัยต้นและวัยกลาง (ร้อยละ 9.6 ร้อยละ 3.5 และร้อยละ 5.6 ตามลำดับ)

ผู้สูงอายุนอกเขตเทศบาลประกอบธุรกิจของตนเองและเป็นผู้ช่วยธุรกิจในครัวเรือนสูงกว่าในเขตเทศบาล ในขณะที่ผู้สูงอายุในเขตเทศบาลมีสถานะเป็นนายจ้างสูงกว่านอกเขตเทศบาล

2.3 จำนวนชั่วโมงการทำงานต่อสัปดาห์

โดยภาพรวมแล้วผู้สูงอายุทำงานโดยเฉลี่ย 38 ชั่วโมงต่อสัปดาห์ ผู้สูงอายุชายมีชั่วโมงการทำงานโดยเฉลี่ยสูงกว่าผู้สูงอายุหญิง (39 ชั่วโมงต่อสัปดาห์ และ 37 ชั่วโมงต่อสัปดาห์ ตามลำดับ)

ผู้สูงอายุวัยต้นมีชั่วโมงการทำงานโดยเฉลี่ยต่อสัปดาห์สูงกว่าผู้สูงอายุวัยกลางและวัยปลาย ผู้สูงอายุที่อยู่ในเขตเทศบาลมีชั่วโมงการทำงานสูงกว่าผู้สูงอายุ นอกเขตเทศบาล (42 ชั่วโมงต่อสัปดาห์ และ 36 ชั่วโมงต่อสัปดาห์ ตามลำดับ)

2.4 ความต้องการทำงาน

จากการสอบถามถึงความต้องการทำงานของผู้สูงอายุ ทั้งผู้ที่ทำงานในรอบสัปดาห์ก่อนวันสัมภาษณ์ และไม่ทำงาน พบว่า ร้อยละ 17.5 มีความต้องการทำงาน (กำลังทำงานหรือกำลังหางานทำอยู่) ร้อยละ 2.5 มีความต้องการทำงาน แต่ไม่ได้หางานทำ

ผู้สูงอายุวัยต้นมีสัดส่วนความต้องการทำงานสูงสุด (ร้อยละ 24.9) รองลงมา คือ ผู้สูงอายุวัยกลาง และวัยปลาย (ร้อยละ 10.3 และร้อยละ 2.7 ตามลำดับ)

2.5 รายได้เฉลี่ยต่อปี

รายได้จากการสำรวจครั้งนี้ หมายถึง รายได้จากทุกแหล่งในการเลี้ยงชีพตนเอง/ครอบครัวที่ผู้สูงอายุได้รับ ทั้งที่เป็นเงินและสิ่งของหรือทรัพย์สิน แต่สามารถประเมินมูลค่าได้ พบว่า ผู้สูงอายุส่วนใหญ่ (ร้อยละ 25.2) มีรายได้เฉลี่ยต่อปี 20,000 – 39,999 บาท ร้อยละ 18.6 มีรายได้เฉลี่ยต่อปี 40,000 – 59,999 บาท ร้อยละ 13.7 มีรายได้เฉลี่ยต่อปี 100,000 – 299,999 บาท ผู้สูงอายุที่มีรายได้เฉลี่ยต่อปี 300,000 บาทขึ้นไปมี ร้อยละ 4.2 ในขณะที่ผู้ที่มีรายได้เฉลี่ยต่ำกว่า 20,000 บาท มีร้อยละ 21.6

เมื่อพิจารณารายได้เฉลี่ยต่อปีที่ผู้สูงอายุได้รับตามเพศและกลุ่มช่วงวัย พบว่า เมื่อสูงวัยขึ้นจะมีรายได้น้อยลงเพราะไม่ได้ทำงาน และผู้ที่มีรายได้สูงส่วนใหญ่คือผู้สูงอายุวัยต้น ผู้สูงอายุเพศชายมีรายได้เฉลี่ยต่อปีสูงกว่าเพศหญิง

แผนภูมิ 9 ร้อยละของผู้สูงอายุ จำแนกตามรายได้เฉลี่ยต่อปี^{1/}
กลุ่มช่วงวัย และเพศ พ.ศ. 2557

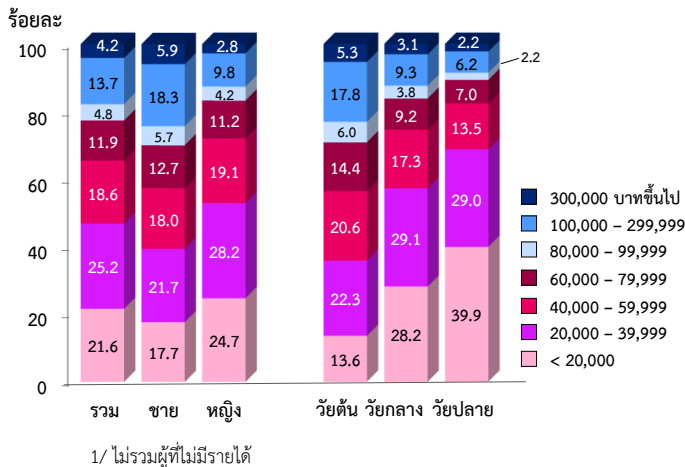

2.6 แหล่งรายได้หลัก

แหล่งรายได้ที่สำคัญหรือแหล่งรายได้หลักในการดำรงชีวิตของผู้สูงอายุส่วนใหญ่ได้รับจากบุตร (ร้อยละ 36.7) รองลงมา คือ รายได้จากการทำงานของผู้สูงอายุเอง (ร้อยละ 33.9) จากเบี้ยยังชีพจากทางราชการ (ร้อยละ 14.8) จากเงินบำเหน็จ บำนาญ (ร้อยละ 4.9) จากคู่สมรส (ร้อยละ 4.3) และดอกเบี้ยจากเงินออมที่ผู้สูงอายุได้เก็บออม จากการขายทรัพย์สินที่มีอยู่ (ร้อยละ 3.9)

สำหรับแหล่งรายได้หลักที่สำคัญของผู้สูงอายุชาย คือ รายได้จากการทำงาน จากบุตร และเบี้ยยังชีพจากทางราชการ ในขณะที่ผู้สูงอายุหญิงมีรายได้จากบุตรเป็นรายได้หลักในการดำรงชีวิต รองลงมาคือ รายได้จากการทำงาน และเบี้ยยังชีพจากทางราชการ

แผนภูมิ 10 ร้อยละของผู้สูงอายุ จำแนกตามแหล่งรายได้หลัก และเพศ พ.ศ. 2557



2.7 ความเพียงพอของรายได้

จากการถามถึงความเพียงพอของรายได้ที่ผู้สูงอายุได้รับจากทุกแหล่งต่อการดำรงชีพ โดยให้ผู้สูงอายุตอบจากการประเมินความรู้สึกของตนเอง โดยไม่ได้ใช้จำนวนเงินรายได้มาเป็นเกณฑ์ในการวัดพบว่า เกินกว่าครึ่งหนึ่งหรือร้อยละ 62.0 ของผู้สูงอายุตอบว่ามีรายได้เพียงพอ ร้อยละ 21.3 เพียงพอเป็นบางครั้ง ร้อยละ 14.8 มีรายได้ไม่เพียงพอ และมีเพียงร้อยละ 1.9 ที่มีรายได้เกินเพียงพอ

เมื่อพิจารณาตามกลุ่มช่วงวัยและเพศ พบว่าผู้สูงอายุทุกกลุ่มช่วงวัยเกินกว่าร้อยละ 60 รู้สึกว่าตนมีรายได้เพียงพอต่อการดำรงชีพ ซึ่งผู้สูงอายุชายและหญิงก็รู้สึกเช่นเดียวกัน

ภาคตะวันออกเฉียงเหนือผู้สูงอายุตอบว่ามีรายได้เพียงพอเป็นบางครั้ง/ไม่เพียงพอสูงสุด ในขณะที่ภาคใต้มีผู้สูงอายุที่ตอบว่ามีรายได้เกินเพียงพอสูงกว่าภาคอื่นๆ

แผนภูมิ 11 ร้อยละของผู้สูงอายุ จำแนกตามความเพียงพอของรายได้ เพศ กลุ่มช่วงวัย และภาค พ.ศ. 2557

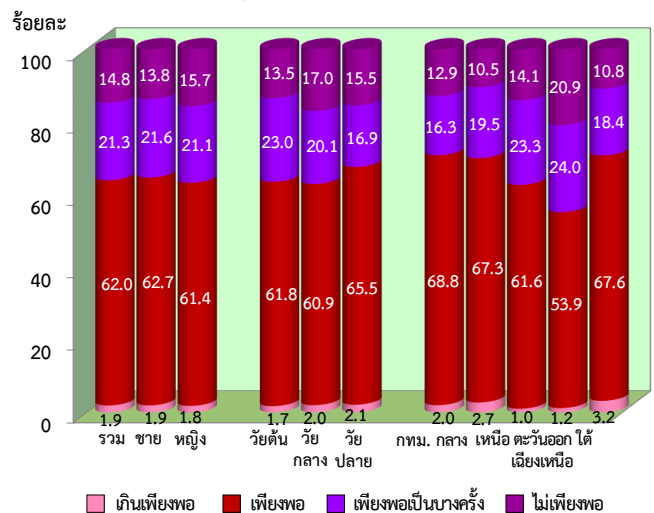

2.8 การออมและมูลค่าการออม

การออมในการสำรวจครั้งนี้ หมายถึง การออมในรูปของเงินสด การสะสมทรัพย์สินที่มีมูลค่า เช่น หุ้น พันธบัตร ที่ดิน บ้าน รถ เพชร ทอง รวมถึงการออมเงินในการประกันชีวิต

พบว่า ผู้สูงอายุส่วนใหญ่มีการออม (ร้อยละ 76.1) โดยผู้สูงอายุชายมีการออมสูงกว่าหญิง (ร้อยละ 79.0 และร้อยละ 73.7 ตามลำดับ) ผู้สูงอายุวัยต้นมีการออมสูงกว่าวัยกลางและวัยปลาย (ร้อยละ 79.2 ร้อยละ 74.3 และร้อยละ 67.3 ตามลำดับ) สำหรับผู้สูงอายุที่ไม่มี การออมมีเพียงร้อยละ 23.9

แผนภูมิ 12 ร้อยละของผู้สูงอายุ จำแนกตามการออม เพศ และกลุ่มช่วงวัย พ.ศ. 2557

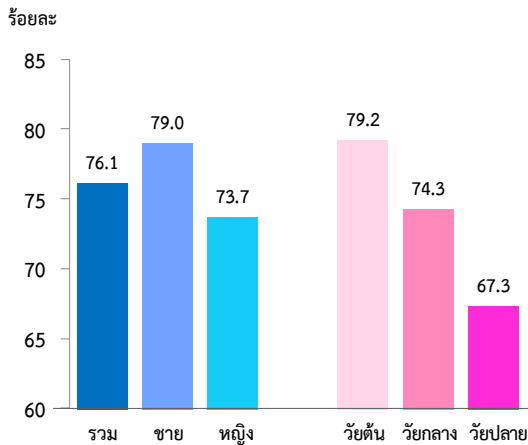

ผู้สูงอายุที่อาศัยอยู่นอกเขตเทศบาลมีการออมสูงกว่าในเขตเทศบาล ภาคเหนือมีสัดส่วนของผู้สูงอายุที่ออมสูงสุด รองลงมาคือ ภาคตะวันออกเฉียงเหนือ ภาคใต้ และภาคกลาง สำหรับกรุงเทพมหานครมีสัดส่วนของผู้สูงอายุที่ออมต่ำสุด

แผนภูมิ 13 ร้อยละของผู้สูงอายุ จำแนกตามการออม เขตการปกครอง และภาค พ.ศ. 2557

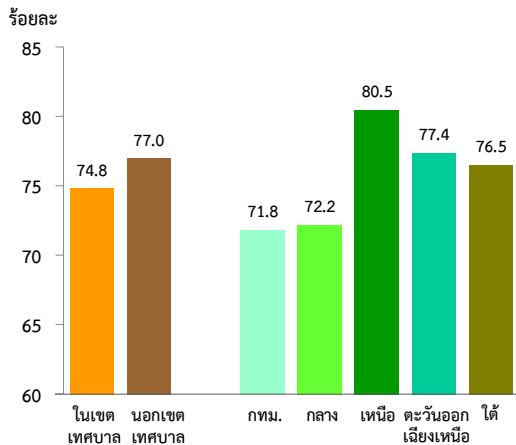

เมื่อพิจารณามูลค่าการออมของผู้สูงอายุ พบว่าส่วนใหญ่ (ร้อยละ 28.2) มีมูลค่าการออมอยู่ระหว่าง 100,000 – 399,999 บาท รองลงมา (ร้อยละ 18.4) มีการออมต่ำกว่า 50,000 บาท และร้อยละ 15.7 มีการออมตั้งแต่ 400,000 – 699,999 บาท สำหรับผู้ที่มีการออมตั้งแต่ 1,000,000 บาทขึ้นไป มีร้อยละ 13.2 ซึ่งเมื่อพิจารณาตามเพศและช่วงวัย พบว่า มีมูลค่าของการออมเป็นไปในทิศทางเดียวกันกับภาพรวม

แผนภูมิ 14 ร้อยละของผู้สูงอายุ จำแนกตามมูลค่าการออม เพศ และกลุ่มช่วงวัย พ.ศ. 2557

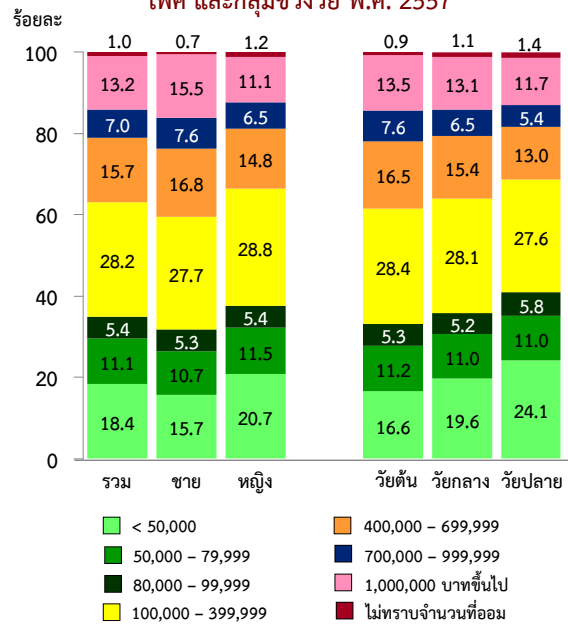

3. ภาวะสุขภาพของผู้สูงอายุ

3.1 ภาวะสุขภาพโดยรวม

ผลจากการที่ผู้สูงอายุประเมินภาวะสุขภาพร่างกายโดยรวมของตนเองในระหว่าง 7 วันก่อนวันสัมภาษณ์ พบว่า ผู้สูงอายุส่วนใหญ่ประเมินว่าตนเองมีสุขภาพดี ร้อยละ 42.4 มีสุขภาพปานกลาง ร้อยละ 38.3 มีสุขภาพดีมาก ร้อยละ 3.3 ผู้สูงอายุที่ประเมินตนเองว่ามีสุขภาพไม่ดีและไม่ดีมาก ๆ มีเพียงร้อยละ 13.9 และร้อยละ 2.1 ตามลำดับ

สัดส่วนของผู้สูงอายุชายประเมินตนเองว่ามีภาวะสุขภาพดีสูงกว่าผู้สูงอายุหญิง (ร้อยละ 46.3 และร้อยละ 39.0 ตามลำดับ) และพบว่า ผู้สูงอายุวัยต้นประเมินว่าตนเองมีสุขภาพดีในสัดส่วนที่สูงกว่าผู้สูงอายุวัยกลาง และวัยปลาย (ร้อยละ 50.4 ร้อยละ 35.6 และร้อยละ 23.5 ตามลำดับ)

แผนภูมิ 15 ร้อยละของผู้สูงอายุ จำแนกตามภาวะสุขภาพโดยรวม เพศ และกลุ่มช่วงวัย พ.ศ. 2557

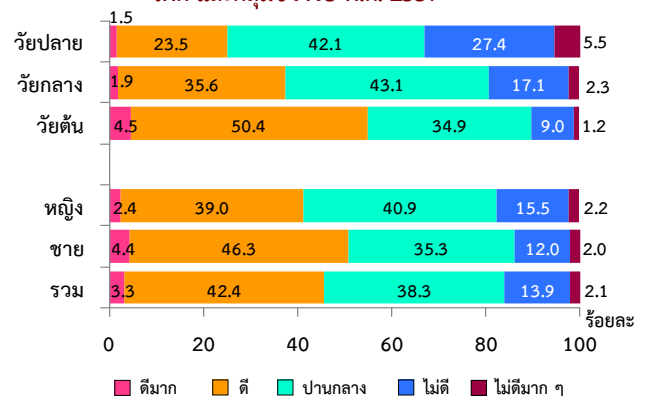

ในเขตเทศบาลมีสัดส่วนของผู้สูงอายุที่ประเมินตนเองว่ามีสุขภาพดี และดีมากสูงกว่านอกเขตเทศบาล เมื่อพิจารณาตามภาค พบว่า กรุงเทพมหานครมีผู้สูงอายุที่ประเมินตนเองว่ามีสุขภาพดีมากที่สุด ภาคเหนือ ประเมินว่ามีสุขภาพดีสูงกว่าภาคอื่นๆ และภาคใต้มี สัดส่วนของผู้สูงอายุที่ประเมินว่าตนเองมีสุขภาพไม่ ดี สูงกว่าทุกภาค

แผนภูมิ 16 ร้อยละของผู้สูงอายุ จำแนกตามภาวะสุขภาพโดยรวม เขตการปกครอง และภาค พ.ศ. 2557

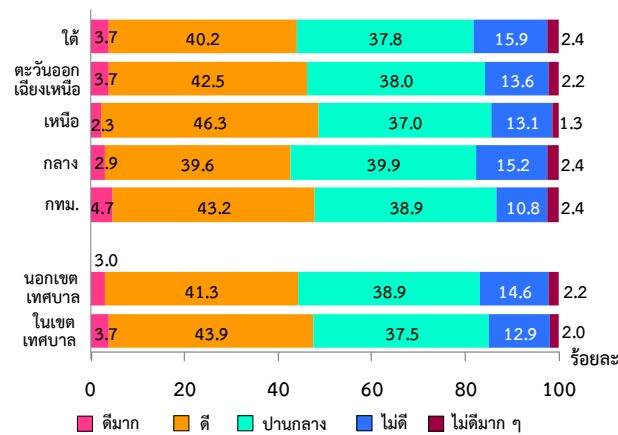

3.2 ความสามารถในการมองเห็น การได้ยินเสียง และการกลืนปัสสาวะ อูจจาระของผู้สูงอายุ

● การมองเห็น

ผู้สูงอายุมากกว่าครึ่งหนึ่ง (ร้อยละ 54.1) สามารถมองเห็นได้ชัดเจน ร้อยละ 31.1 มองเห็นได้ ชัดเจนเมื่อต้องใส่แว่นหรือเลนส์ตา ร้อยละ 14.4 มองเห็นไม่ชัดเจน และร้อยละ 0.4 มองไม่เห็นเลย

แผนภูมิ 17 ร้อยละของผู้สูงอายุ จำแนกตามการมองเห็น พ.ศ. 2557

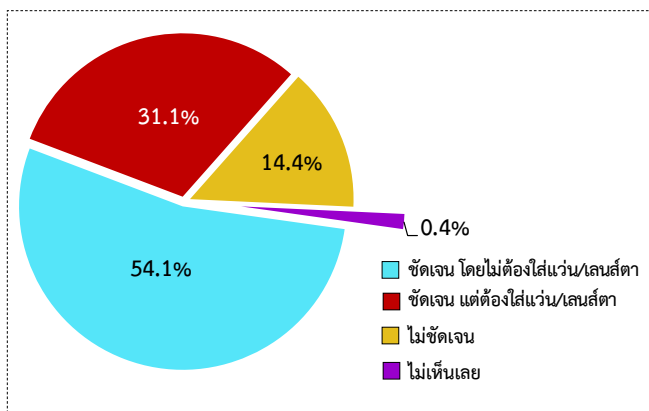

● การได้ยินเสียง

ผู้สูงอายุเกินกว่าร้อยละ 80 ยังได้ยินเสียง ชัดเจน ร้อยละ 2.8 ได้ยินชัดเจนเมื่อต้องใส่เครื่องช่วยฟัง ร้อยละ 11.7 ได้ยินไม่ชัดเจน และร้อยละ 0.3 เป็นผู้ที่ ไม่ได้ยินเสียงเลย

แผนภูมิ 18 ร้อยละของผู้สูงอายุ จำแนกตามการได้ยิน พ.ศ. 2557

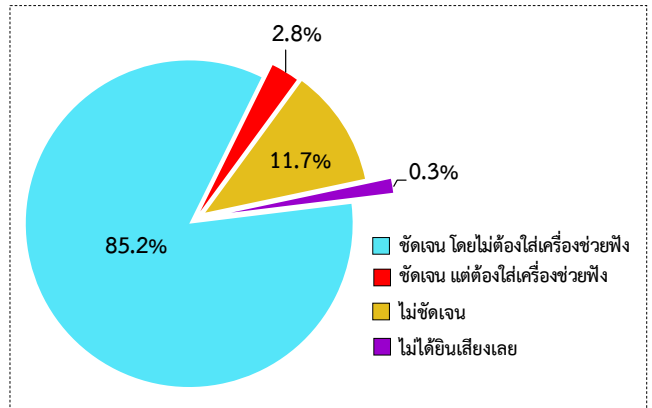

● ความสามารถในการกลืนปัสสาวะ อูจจาระ

ผู้สูงอายุส่วนใหญ่ ร้อยละ 78.2 ยังสามารถ กลืนปัสสาวะได้ ร้อยละ 14.8 กลืนได้เป็นบางครั้ง และร้อยละ 7.0 กลืนปัสสาวะไม่ได้เลย

สำหรับความสามารถในการกลืนอุจจาระ พบว่า ผู้สูงอายุร้อยละ 81.6 ยังสามารถกลืนได้ ร้อยละ 11.7 กลืนได้เป็นบางครั้ง และร้อยละ 6.7 กลืนไม่ได้เลย

แผนภูมิ 19 ร้อยละของผู้สูงอายุ จำแนกตามการกลืนปัสสาวะ อูจจาระ พ.ศ. 2557

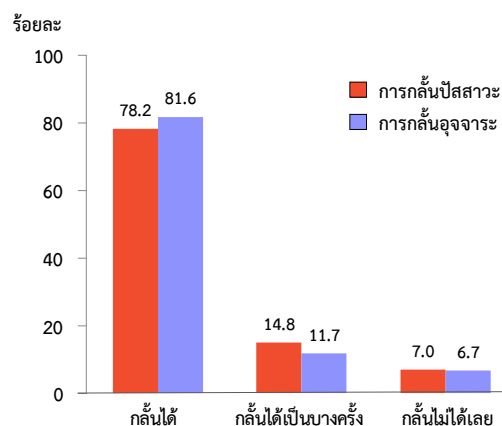

3.3 การใส่ฟันปลอม

จากการสอบถามผู้สูงอายุถึงเรื่องการใส่ฟันปลอมหรือฟันเทียม พบว่า สัดส่วนของผู้สูงอายุหญิงที่ใส่ฟันปลอมสูงกว่าผู้สูงอายุชาย (ร้อยละ 24.5 และร้อยละ 21.9 ตามลำดับ) สัดส่วนการใส่ฟันปลอมของผู้สูงอายุสูงขึ้นตามวัยที่มากขึ้นเช่นกัน และผู้สูงอายุในเขตเทศบาลมีการใส่ฟันปลอมสูงกว่านอกเขตเทศบาล

แผนภูมิ 20 ร้อยละของผู้สูงอายุ จำแนกตามการใส่ฟันปลอม เพศ กลุ่มช่วงวัย และเขตการปกครอง พ.ศ. 2557

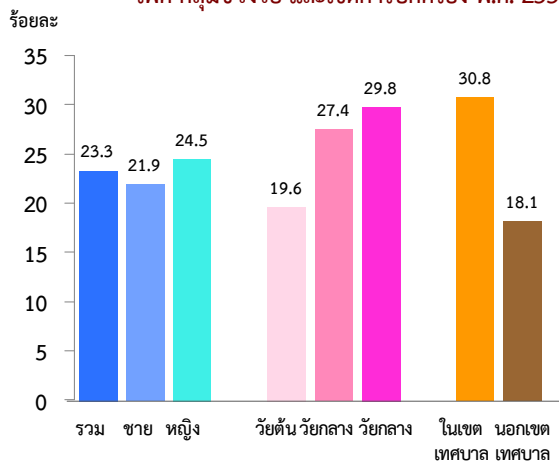

3.4 การหกล้ม

• การหกล้ม และจำนวนครั้งที่หกล้ม

การหกล้มในการสำรวจครั้งนี้ หมายถึง การที่ผู้สูงอายุหกล้มจากทำย่ำ/ ตกจากเตียง เก้าอี้ หรือตกจากที่สูง ในระหว่าง 6 เดือนก่อนวันสัมภาษณ์ ไม่นับรวม ถึงการหกล้มที่เกิดจากการถูกรุกบุคคล สัตว์เลี้ยง หรือวัตถุสิ่งของมาชนหรือกระแทก

จากข้อมูลพบว่ามีผู้สูงอายุร้อยละ 11.6 เคยหกล้มในระหว่าง 6 เดือนก่อนวันสัมภาษณ์ สัดส่วนของผู้สูงอายุหญิงที่เคยหกล้มสูงกว่าผู้สูงอายุชาย (ร้อยละ 12.8 และร้อยละ 10.2 ตามลำดับ)

แผนภูมิ 21 ร้อยละของผู้สูงอายุ จำแนกตามการหกล้ม เพศ และกลุ่มช่วงวัย พ.ศ. 2557

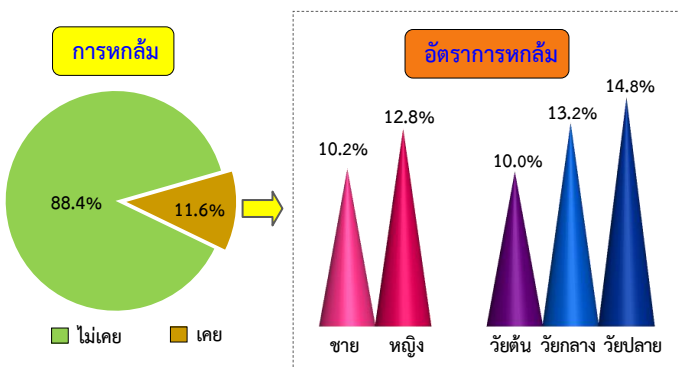

เมื่อพิจารณาความถี่หรือความบ่อยครั้งของการหกล้ม พบว่ามีผู้สูงอายุเคยหกล้ม 1 ครั้ง ร้อยละ 6.6 หกล้ม 2-3 ครั้ง ร้อยละ 3.8 และมีผู้สูงอายุที่หกล้มมากกว่า 3 ครั้งขึ้นไป ร้อยละ 1.2 จากสัดส่วนของผู้สูงอายุหญิงที่มีการหกล้มสูงกว่าผู้สูงอายุชายนั้น พบว่าความถี่ในการหกล้มส่วนใหญ่เคยหกล้ม 1 ครั้ง ร้อยละ 7.4 หกล้ม 2-3 ครั้ง ร้อยละ 4.2 ในขณะที่ผู้สูงอายุชายเคยหกล้ม 1 ครั้ง ร้อยละ 5.8 และหกล้ม 2-3 ครั้ง ร้อยละ 3.3 โดยผู้สูงอายุวัยปลายมีจำนวนครั้งที่หกล้มสูงกว่าผู้สูงอายุวัยกลางและวัยต้น

แผนภูมิ 22 ร้อยละของผู้สูงอายุ จำแนกตามจำนวนครั้งที่หกล้ม^{1/} เพศ และกลุ่มช่วงวัย พ.ศ. 2557

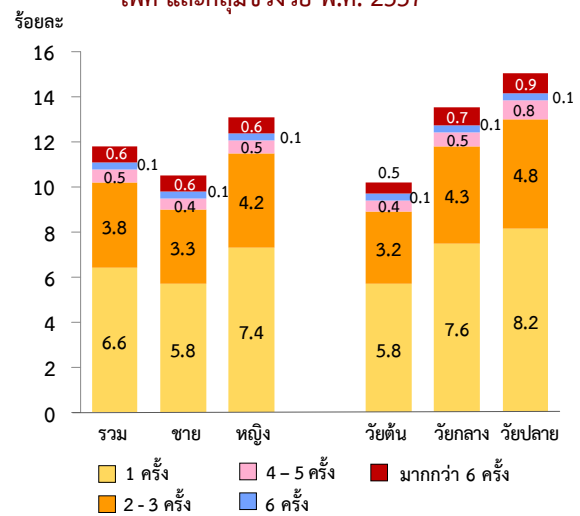

• สาเหตุที่ทำให้หกล้มในครั้งสุดท้าย

จากการสอบถามผู้สูงอายุถึงสาเหตุหลักที่ทำให้หกล้มครั้งสุดท้ายในระหว่าง 6 เดือนก่อนวันสัมภาษณ์ คือ การสะดุดสิ่งกีดขวาง (ร้อยละ 39.0) รองลงมาคือ ลื่น (ร้อยละ 34.4) เกิดอาการหน้ามืด วิงเวียน (ร้อยละ 11.2) มีสาเหตุมาจากพื้นที่ต่างระดับ (ร้อยละ 9.5) หกล้มเนื่องจากตกบันได (ร้อยละ 1.6) และจากสาเหตุอื่น ๆ เช่น ขาอ่อนแรง ตกจากเตียงนอน เก้าอี้ หรือต้นไม้ ฯลฯ ร้อยละ 4.3

แผนภูมิ 23 ร้อยละของผู้สูงอายุ จำแนกตามสาเหตุในการหกล้มครั้งสุดท้าย พ.ศ. 2557

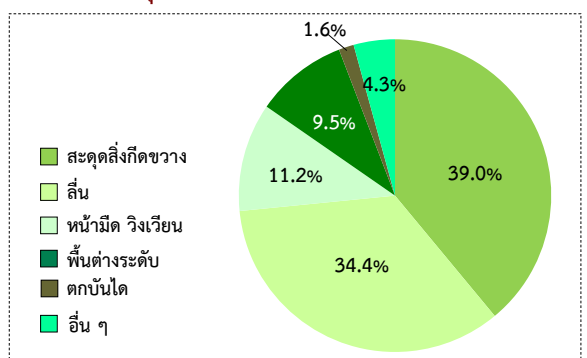

● **สถานที่ที่หกล้มครั้งสุดท้าย**

เมื่อพิจารณาสถานที่ที่ผู้สูงอายุหกล้มในครั้งสุดท้าย คือ นอกบริเวณบ้าน ร้อยละ 37.0 รองลงมาคือ ภายในตัวบ้าน ร้อยละ 35.7 และบริเวณตัวบ้าน ร้อยละ 27.3 ผู้สูงอายุชายส่วนใหญ่หกล้มนอกบริเวณบ้าน (ร้อยละ 43.9) ในขณะที่ผู้สูงอายุหญิงหกล้มภายในตัวบ้าน (ร้อยละ 39.5) ผู้สูงอายุวัยต้นส่วนใหญ่หกล้มนอกบริเวณบ้าน (ร้อยละ 44.4) รองลงมาคือ ภายในตัวบ้าน (ร้อยละ 31.2) และบริเวณตัวบ้าน (ร้อยละ 24.4) ในขณะที่ผู้สูงอายุวัยกลางและวัยปลายจะหกล้มภายในตัวบ้าน (ร้อยละ 38.8 และร้อยละ 42.1 ตามลำดับ)

แผนภูมิ 24 ร้อยละของผู้สูงอายุ จำแนกตามสถานที่ที่หกล้มครั้งสุดท้าย เพศ และกลุ่มช่วงวัย พ.ศ. 2557

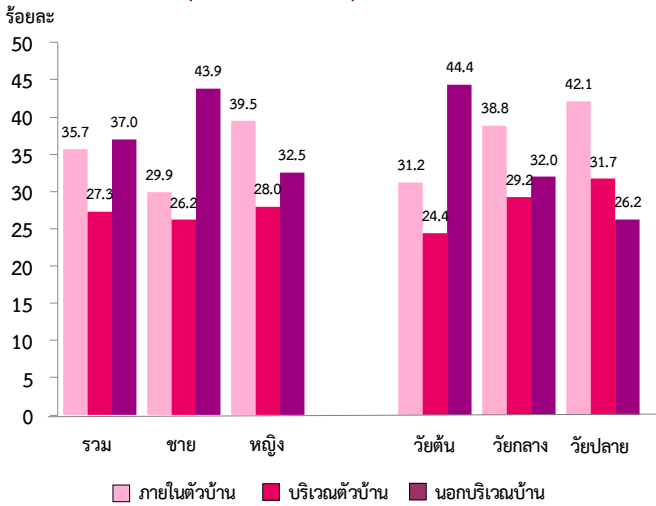

● **การรักษาพยาบาลเมื่อหกล้มครั้งสุดท้าย**

สำหรับการรักษาพยาบาลหลังจากที่หกล้มพบว่า ผู้สูงอายุส่วนใหญ่มีอาการบาดเจ็บเล็กน้อยไม่ต้องรักษา (ร้อยละ 53.7) รักษาด้วยการซื้อหรือหายากินเอง มีร้อยละ 21.7 รับการรักษาพยาบาลจากสถานพยาบาล (คนไข้นอก) ร้อยละ 16.8 และมีผู้สูงอายุที่ต้องนอนพักรักษาตัวในสถานพยาบาล (คนไข้ใน) ร้อยละ 7.8

แผนภูมิ 25 ร้อยละของผู้สูงอายุ จำแนกตามการรักษาพยาบาลเมื่อหกล้มครั้งสุดท้าย พ.ศ. 2557

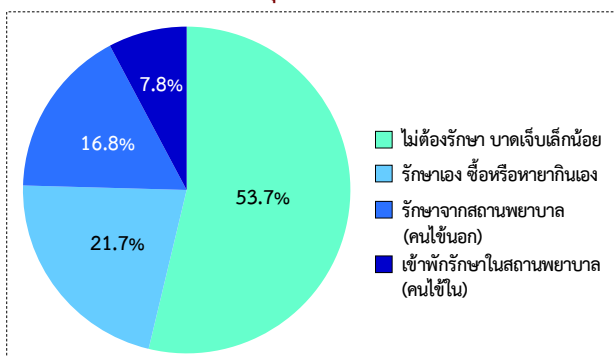

3.5 พฤติกรรมการดูแลสุขภาพ

● **การออกกำลังกาย การกินผักผลไม้ และการดื่มน้ำสะอาด**

ในการสำรวจครั้งนี้ได้สอบถามผู้สูงอายุถึงพฤติกรรมการดูแลสุขภาพในระหว่าง 6 เดือนก่อนวันสัมภาษณ์ว่าได้มีการออกกำลังกาย (รวมการทำงานที่ใช้แรงกาย) การกินผัก/ผลไม้ การดื่มน้ำสะอาดวันละ 8 แก้ว หรือมากกว่า การดื่มน้ำสุรา/เครื่องดื่มที่มีแอลกอฮอล์ และการสูบบุหรี่เป็นประจำหรือไม่

พบว่า ร้อยละ 32.4 ผู้สูงอายุมีการออกกำลังกายเป็นประจำอย่างสม่ำเสมอ โดยผู้สูงอายุชายออกกำลังกายเป็นประจำมากกว่าผู้สูงอายุหญิง (ร้อยละ 38.4 และร้อยละ 27.4 ตามลำดับ) ผู้สูงอายุวัยต้นออกกำลังกายเป็นประจำสูงกว่าวัยกลางและวัยปลาย (ร้อยละ 37.3 ร้อยละ 29.9 และร้อยละ 17.4 ตามลำดับ) นอกเขตเทศบาลมีสัดส่วนของผู้สูงอายุที่ออกกำลังกายเป็นประจำสูงกว่าในเขตเทศบาล (ร้อยละ 34.2 และร้อยละ 29.8 ตามลำดับ)

ผู้สูงอายุ ร้อยละ 64.9 กินผัก/ผลไม้เป็นประจำ สัดส่วนของผู้สูงอายุชายและหญิงที่กินผัก/ผลไม้เป็นประจำใกล้เคียงกัน (ร้อยละ 64.7 และร้อยละ 65.0 ตามลำดับ) ผู้สูงอายุวัยต้นกินผัก/ผลไม้เป็นประจำสูงกว่าวัยกลางและวัยปลาย (ร้อยละ 68.0 ร้อยละ 63.6 และร้อยละ 54.9 ตามลำดับ) ผู้สูงอายุนอกเขตเทศบาลที่กินผัก/ผลไม้เป็นประจำสูงกว่าในเขตเทศบาล (ร้อยละ 65.4 และร้อยละ 64.2 ตามลำดับ)

ผู้สูงอายุที่ดื่มน้ำสะอาดอย่างเพียงพอเป็นประจำ 8 แก้วหรือมากกว่าขึ้นไป ร้อยละ 58.5 ผู้สูงอายุชายดื่มน้ำสะอาดอย่างเพียงพอเป็นประจำสูงกว่าหญิง (ร้อยละ 60.7 และร้อยละ 56.7) ผู้สูงอายุวัยต้นดื่มน้ำสะอาดอย่างเพียงพอเป็นประจำสูงกว่าวัยกลางและวัยปลาย (ร้อยละ 62.3 ร้อยละ 56.8 และร้อยละ 46.8 ตามลำดับ) ในเขตเทศบาลมีสัดส่วนของผู้สูงอายุที่ดื่มน้ำสะอาดอย่างเพียงพอเป็นประจำสูงกว่านอกเขตเทศบาลเล็กน้อย (ร้อยละ 59.3 และร้อยละ 58.0 ตามลำดับ)

แผนภูมิ 26 ร้อยละของผู้สูงอายุ จำแนกตามพฤติกรรมการดูแลสุขภาพที่ทำเป็นประจำ เพศ กลุ่มช่วงวัย และเขตการปกครอง พ.ศ. 2557

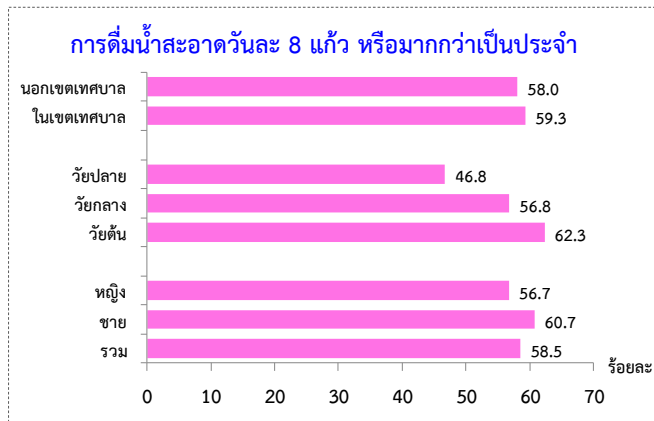
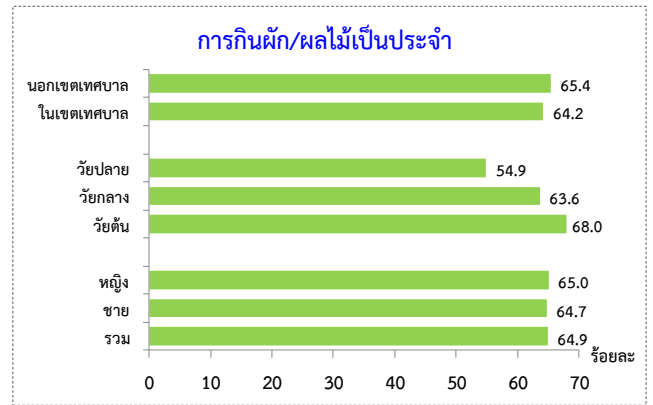
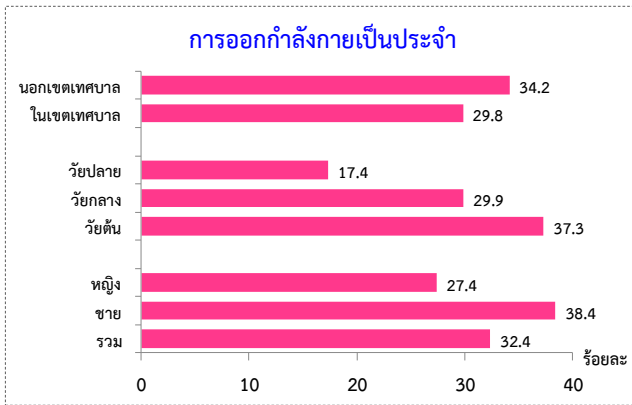

● พฤติกรรมเสี่ยงจากการสูบบุหรี่ และการดื่มสุรา/ เครื่องดื่มที่มีแอลกอฮอล์

จากแผนภูมิ 27 แสดงให้เห็นว่าร้อยละ 9.5 ของผู้สูงอายุสูบบุหรี่เป็นประจำ ร้อยละ 2.8 ดื่มสุรา/ เครื่องดื่มที่มีแอลกอฮอล์เป็นประจำ และร้อยละ 1.5 เป็นผู้สูงอายุที่ทั้งสูบบุหรี่เป็นประจำและดื่มสุรา/เครื่องดื่มที่มีแอลกอฮอล์เป็นประจำ เมื่อเปรียบเทียบกับระหว่างเพศ พบว่า สัดส่วนของผู้สูงอายุชายที่มีพฤติกรรมเสี่ยงในการสูบบุหรี่เป็นประจำ หรือดื่มสุรา/เครื่องดื่มที่มีแอลกอฮอล์เป็นประจำ หรือทั้งสูบบุหรี่และ ดื่มสุราฯ เป็นประจำ สูงกว่าผู้สูงอายุหญิง

ผู้สูงอายุวัยต้นมีสัดส่วนของผู้ที่สูบบุหรี่เป็นประจำ ดื่มสุรา/เครื่องดื่มที่มีแอลกอฮอล์เป็นประจำ และทั้งสูบบุหรี่และดื่มสุราฯ เป็นประจำสูงกว่าผู้สูงอายุวัยกลางและวัยปลาย

แผนภูมิ 27 ร้อยละของผู้สูงอายุ จำแนกตามพฤติกรรมเสี่ยงจากการสูบบุหรี่ และการดื่มสุรา/เครื่องดื่มที่มีแอลกอฮอล์ เพศ และกลุ่มช่วงวัย พ.ศ. 2557

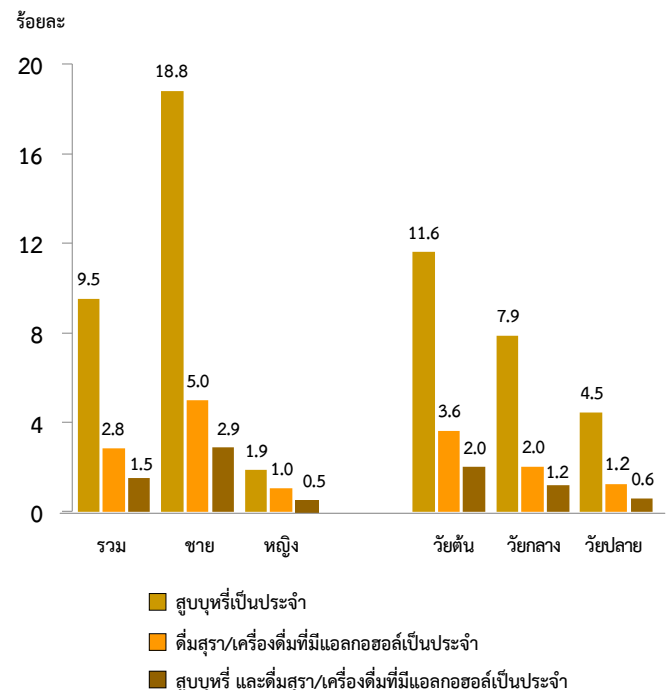

นอกเขตเทศบาลมีสัดส่วนของผู้สูงอายุที่สูบบุหรี่เป็นประจำ ต่อมสุราเป็นประจำ และทั้งสูบบุหรี่และ ต่อมสุราเป็นประจำ สูงกว่าผู้สูงอายุในเขตเทศบาล ภาคตะวันออกเฉียงเหนือมีผู้สูงอายุที่สูบบุหรี่เป็นประจำ สูงสุด รองลงมาคือภาคใต้ (ร้อยละ 12.5 และร้อยละ 10.6 ตามลำดับ) ส่วนภาคเหนือมีผู้สูงอายุที่ ต่อมสุรา/ เครื่องดื่มที่มีแอลกอฮอล์เป็นประจำสูงสุด (ร้อยละ 3.2) และมีผู้ที่ทั้งสูบบุหรี่และ ต่อมสุราเป็นประจำ สูงกว่า ภาคอื่น (ร้อยละ 1.8)

แผนภูมิ 28 ร้อยละของผู้สูงอายุ จำแนกตามพฤติกรรมเสี่ยงจากการสูบบุหรี่ และการดื่มสุรา/เครื่องดื่มที่มีแอลกอฮอล์ เขตการปกครอง และภาค พ.ศ. 2557

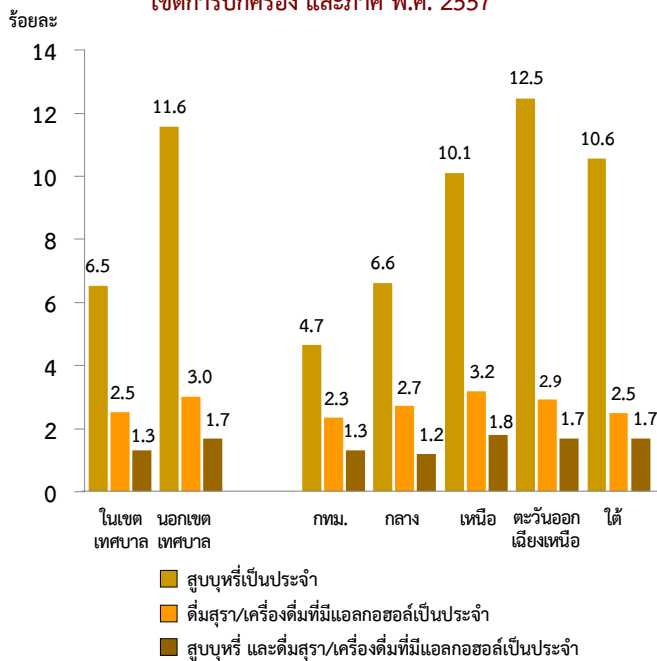

● การตรวจสุขภาพร่างกายประจำปี

การตรวจสุขภาพในการสำรวจครั้งนี้ไม่รวมถึง การตรวจรักษาเมื่อเจ็บป่วยหรือเกิดอุบัติเหตุ แต่เป็นการ ตรวจสุขภาพประจำปี เพื่อประเมินสภาพร่างกาย ความ แข็งแรงของร่างกาย ทำให้ทราบสภาวะของสุขภาพ โดยทั่วไปของผู้สูงอายุ

จากผลการสำรวจ พบว่า เกินครึ่งหนึ่ง (ร้อยละ 52.2) ของผู้สูงอายุได้รับการตรวจสุขภาพในรอบปีที่แล้ว โดยผู้สูงอายุที่ได้รับการตรวจสุขภาพส่วนใหญ่ ร้อยละ 49.2 ตรวจจากสถานบริการของรัฐ และร้อยละ 3.0 รับการตรวจจากสถานพยาบาลเอกชน (ตารางสถิติที่ 26) ผู้สูงอายุหญิงได้รับการตรวจสุขภาพในสัดส่วนที่สูงกว่า ผู้สูงอายุชาย (ร้อยละ 54.0 และร้อยละ 50.0 ตามลำดับ)

ผู้สูงอายุวัยต้นที่ได้รับการตรวจสุขภาพในรอบปีที่แล้วต่ำสุด (ร้อยละ 50.6) ในขณะที่ผู้สูงอายุ วัยกลางและวัยปลายมีการตรวจสุขภาพในรอบปีที่แล้วใกล้เคียงกัน (ร้อยละ 54.2 และร้อยละ 54.5 ตามลำดับ)

แผนภูมิ 29 ร้อยละของผู้สูงอายุที่ตรวจสุขภาพร่างกายประจำปี จำแนกตามเพศ และกลุ่มช่วงวัย พ.ศ. 2557

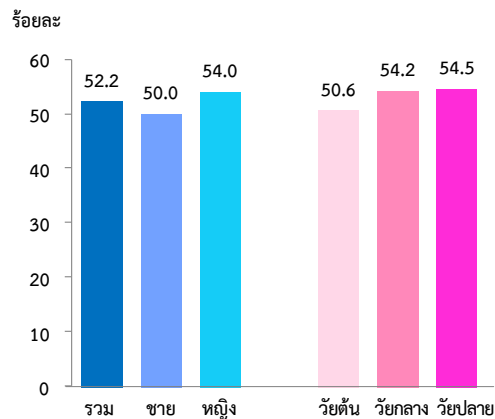

ผู้สูงอายุที่อาศัยอยู่ในเขตเทศบาลได้รับการ ตรวจสุขภาพในสัดส่วนที่สูงกว่าผู้สูงอายุที่อยู่นอกเขต เทศบาล (ร้อยละ 54.8 และร้อยละ 50.4 ตามลำดับ) ภาคตะวันออกเฉียงเหนือมีสัดส่วนของผู้สูงอายุที่ได้รับการ ตรวจสุขภาพประจำปีสูงสุด (ร้อยละ 56.6) รองลงมา คือ ภาคใต้ และกรุงเทพมหานคร (ร้อยละ 54.2 และร้อยละ 53.2 ตามลำดับ) สำหรับภาคกลางและภาคเหนือมี สัดส่วนผู้สูงอายุที่ได้รับการตรวจสุขภาพประจำปีเท่ากัน คือ ร้อยละ 48.5

แผนภูมิ 30 ร้อยละของผู้สูงอายุที่ตรวจสุขภาพร่างกายประจำปี จำแนกตามเขตการปกครอง และภาค พ.ศ. 2557

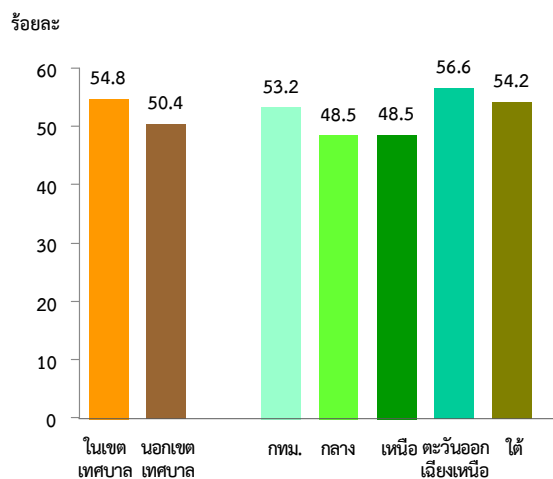

3.6 ระดับความสุขของผู้สูงอายุ

การเปลี่ยนแปลงในวัยสูงอายุทางด้านร่างกาย ที่มีสภาพเสื่อมลง ทางด้านเศรษฐกิจและสังคมที่สูญเสีย สถานภาพและบทบาททางสังคม ย่อมส่งผลโดยตรงต่อ สภาพจิตใจและระดับความสุขของผู้สูงอายุ

จากการสอบถามผู้สูงอายุถึงระดับความสุข ในช่วง 3 เดือนที่ผ่านมา โดยการให้ผู้สูงอายุประเมินตนเอง โดยรวม และตอบระดับความสุข โดยแบ่งระดับความสุข ออกเป็น 10 ระดับ (0 – 10) ตั้งแต่ไม่มีความสุขเลย จนถึงระดับมีความสุขมากที่สุด เพื่อให้เข้าใจเกี่ยวกับ ระดับที่แท้จริงของความรู้สึกที่ผู้สูงอายุตอบ โดยมี เกณฑ์ในการแปลความหมาย 5 ระดับ

ผลการสำรวจ พบว่า ผู้สูงอายุส่วนใหญ่มีระดับ ความสุขอยู่ในช่วง “มีความสุขมาก” ร้อยละ 60.9 และมีความสุขมากที่สุด ร้อยละ 16.8 มีผู้สูงอายุที่มี ความสุขในระดับปานกลาง ร้อยละ 20.3 ผู้สูงอายุที่ รู้สึกว่าตนเองมีความสุขน้อย มีร้อยละ 1.7 สำหรับ ผู้สูงอายุที่รู้สึกว่าตนเองมีความสุขน้อยที่สุดถึงไม่มี ความสุขเลยมีเพียงร้อยละ 0.3 ผู้สูงอายุชายมีระดับ ความสุขอยู่ในช่วง “มีความสุขมากถึงมากที่สุด” สูงกว่า ผู้สูงอายุหญิง (ร้อยละ 78.5 และร้อยละ 77.1 ตามลำดับ) ผู้สูงอายุวัยต้นมีระดับความสุขมากถึงมากที่สุดสูงกว่า วัยกลางและวัยปลาย (ร้อยละ 80.3 ร้อยละ 76.1 และ ร้อยละ 69.5 ตามลำดับ) ผู้สูงอายุวัยปลายรู้สึกว่าตนเอง มีความสุขน้อย น้อยที่สุด หรือไม่มีความสุขเลย สูงกว่าวัยกลางและวัยต้น

แผนภูมิ 31 ร้อยละของผู้สูงอายุ จำแนกตามระดับความสุข ในระหว่าง 3 เดือนก่อนวันสัมภาษณ์ เพศ และกลุ่มช่วงวัย พ.ศ. 2557

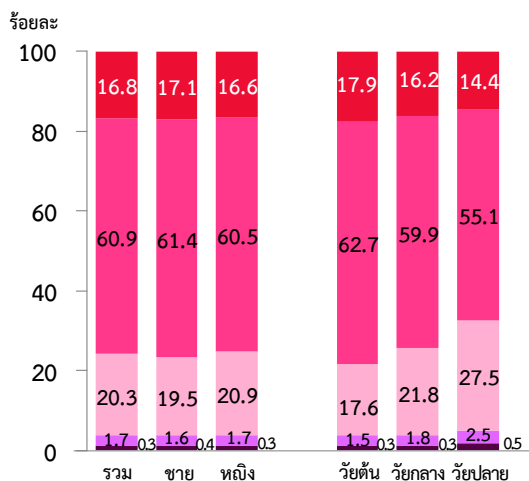

ผู้สูงอายุในเขตเทศบาลมีระดับความสุขมากที่สุดสูงกว่านอกเขตเทศบาล ในขณะที่ผู้สูงอายุนอกเขต เทศบาลมีความสุขในระดับปานกลางถึงมีความสุขมาก สูงกว่าในเขตเทศบาล หากพิจารณาระดับความสุข ตามภาค พบว่า กรุงเทพมหานครมีผู้สูงอายุที่มีระดับ ความสุขมากที่สุดสูงกว่าภาคอื่น (ร้อยละ 22.8) รองลงมา คือ ภาคกลางและภาคใต้ นอกจากนี้ผู้สูงอายุ ภาคใต้ยังมีระดับความสุขมากสูงที่สุด (ร้อยละ 65.2) รองลงมา คือ ภาคเหนือ และภาคกลาง

จากข้อมูลระดับความสุขที่ผู้สูงอายุตอบ แสดงให้เห็นว่าผู้สูงอายุเป็นวัยที่ต้องการความรักและการดูแลเอาใจใส่จากลูกหลานและผู้ใกล้ชิดเป็นอย่างมาก ยิ่งสูงวัยมากขึ้นเท่าไรก็ยิ่งต้องการเพิ่มมากขึ้น การได้รับการปรนนิบัติหรือการดูแลเอาใจใส่เป็นดั่ง น้ำหล่อเลี้ยงให้ผู้สูงอายุได้มีกำลังใจในการดำเนินชีวิต บั้นปลาย ซึ่งจะส่งผลให้ผู้สูงอายุนั้นมีชีวิตที่ยืนยาวขึ้น

แผนภูมิ 32 ร้อยละของผู้สูงอายุ จำแนกตามระดับความสุข ในระหว่าง 3 เดือนก่อนวันสัมภาษณ์ เขตการปกครอง และภาค พ.ศ. 2557

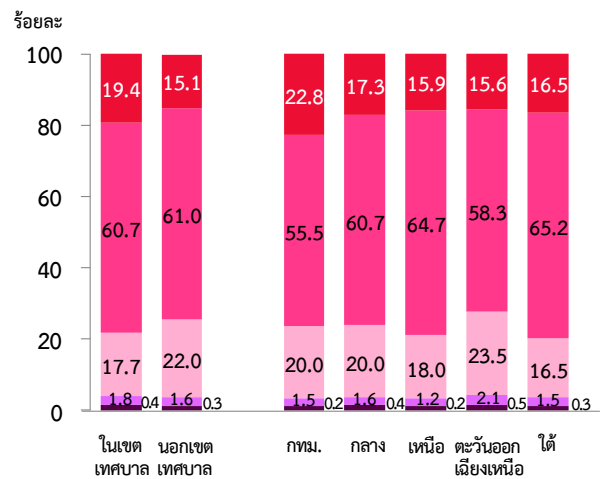

ตาราง 5 ร้อยละของผู้สูงอายุ จำแนกตามการมีผู้ดูแลปรนนิบัติในการทำกิจวัตรประจำวัน เพศ กลุ่มช่วงวัย และเขตการปกครอง พ.ศ. 2557

การมีผู้ดูแลปรนนิบัติ และผู้ดูแลปรนนิบัติฯ หลัก 5 อันดับแรก	รวม	เพศ		กลุ่มช่วงวัย			เขตการปกครอง	
		ชาย	หญิง	วัยต้น	วัยกลาง	วัยปลาย	ในเขตเทศบาล	นอกเขตเทศบาล
การมีผู้ดูแลปรนนิบัติฯ	100.0	100.0	100.0	100.0	100.0	100.0	100.0	100.0
ไม่มีผู้ดูแล/ดูแลตนเอง	88.9	90.3	87.8	94.5	87.7	68.5	87.8	89.7
มีผู้ดูแล	11.1	9.7	12.2	5.5	12.3	31.5	12.2	10.3
ผู้ดูแลปรนนิบัติฯ หลัก 5 อันดับแรก								
1. บุตรหญิง	42.0	29.3	50.3	19.8	43.7	56.6	40.7	43.1
2. คู่สมรส	28.7	51.3	14.0	55.8	28.5	9.3	27.1	30.1
3. บุตรชาย	13.2	9.6	15.5	11.4	14.1	13.7	11.9	14.3
4. บุตรเขย/บุตรสะใภ้	5.6	3.0	7.4	3.1	4.3	8.6	6.1	5.2
5. พี่/น้อง/ญาติ	4.7	3.4	5.6	6.3	4.3	4.0	6.4	5.3

4. การดูแลปรนนิบัติ

การเกื้อหนุน และการติดต่อเยี่ยมเยียน

4.1 การมีผู้ดูแลปรนนิบัติในการทำกิจวัตรประจำวัน

การดูแลปรนนิบัติในการทำกิจวัตรประจำวัน หมายถึง การที่ผู้สูงอายุมีผู้ดูแลในการกินอาหาร ใส่เสื้อผ้า อาบน้ำ ล้างหน้า แปรงฟัน และการใช้ห้องน้ำ/ห้องส้วม จากตาราง 5 แสดงให้เห็นว่า ผู้สูงอายุส่วนใหญ่ร้อยละ 88.9 เป็นผู้ดูแลตนเอง หรือไม่มีผู้ดูแลปรนนิบัติ ผู้สูงอายุชายที่ไม่มีผู้ดูแลหรือต้องดูแลตนเองสูงกว่า ผู้สูงอายุหญิง (ร้อยละ 90.3 และร้อยละ 87.8 ตามลำดับ) ผู้สูงอายุวัยต้นเป็นผู้ที่ไม่มีผู้ดูแลหรือยังดูแลตนเองอยู่สูงกว่าผู้สูงอายุวัยกลางและวัยปลาย (ร้อยละ 94.5 ร้อยละ 87.7 และร้อยละ 68.5 ตามลำดับ) ผู้สูงอายุที่อยู่นอกเขตเทศบาลเป็นผู้ที่ไม่มีผู้ดูแลหรือดูแลตนเองสูงกว่าในเขตเทศบาล

ผู้สูงอายุที่มีผู้ดูแลปรนนิบัติในการทำกิจวัตรประจำวัน มีร้อยละ 11.1 โดยผู้สูงอายุหญิงจะมีผู้ดูแลสูงกว่าผู้สูงอายุชาย (ร้อยละ 12.2 และร้อยละ 9.7 ตามลำดับ) และผู้สูงอายุวัยปลายเป็นกลุ่มที่มีผู้ดูแลสูงกว่ากลุ่มอื่น (ร้อยละ 31.5)

เมื่อพิจารณาถึงผู้ที่ใช้เวลาในการดูแลปรนนิบัติในการทำกิจประจำวันของผู้สูงอายุมากที่สุด หรือผู้ดูแลหลัก 5 อันดับแรก พบว่า ผู้ดูแลผู้สูงอายุส่วนใหญ่ (ร้อยละ 42.0) เป็นบุตรหญิง รองลงมา คือ คู่สมรส (ร้อยละ 28.7) บุตรชาย (ร้อยละ 13.2) บุตรเขยหรือบุตรสะใภ้ (ร้อยละ 5.6) และผู้ดูแลที่เป็นพี่ น้อง หรือญาติ (ร้อยละ 4.7)

ผู้ดูแลปรนนิบัติหลักในการทำกิจวัตรประจำวันของผู้สูงอายุชาย พบว่า เกินกว่าครึ่งหนึ่ง (ร้อยละ 51.3) เป็นภรรยา รองลงมาเป็นบุตรหญิง บุตรชาย พี่/น้อง/ญาติ และบุตรเขย/บุตรสะใภ้ ขณะที่ครึ่งหนึ่ง (ร้อยละ 50.3) ของผู้ดูแลผู้สูงอายุหญิงเป็นบุตรหญิง รองลงมา เป็นบุตรชาย และสามี บุตรเขย/บุตรสะใภ้ และพี่/น้อง/ญาติ ผู้สูงอายุวัยต้นส่วนใหญ่มีคู่สมรสเป็นผู้ดูแลฯ หลัก ส่วนผู้สูงอายุวัยกลางและวัยปลายมีบุตรหญิงเป็นผู้ดูแลฯ หลัก ซึ่งผู้สูงอายุที่อยู่ในเขตเทศบาลและนอกเขตเทศบาลก็มีบุตรหญิงเป็นผู้ดูแลฯ หลัก เช่นเดียวกัน

● ผลการสัมภาษณ์ผู้ดูแลผู้สูงอายุ

จากข้อมูลของผู้สูงอายุที่มีผู้ดูแลปรนนิบัติในการทำกิจวัตรประจำวัน (ร้อยละ 11.1) ได้ทำการสัมภาษณ์คนที่เป็นผู้ดูแลหลัก ซึ่งหมายถึง ผู้ที่ใช้เวลาในการดูแลปรนนิบัติในชีวิตประจำวันผู้สูงอายุมากที่สุด ถ้าไม่สามารถสัมภาษณ์ผู้ดูแลหลักได้ ก็จะมีการสัมภาษณ์ผู้ดูแลรอง คือ ผู้ที่ใช้เวลาในการดูแลผู้สูงอายุ รองลงมาจากผู้ดูแลหลัก โดยที่ผู้ดูแลผู้สูงอายุไม่จำเป็นต้องเป็นผู้ที่อยู่ในบ้านหรือครัวเรือนเดียวกับผู้สูงอายุ ซึ่งร้อยละ 82.5 สามารถสัมภาษณ์ผู้ดูแลได้และในจำนวนนี้เป็น การสัมภาษณ์จากผู้ดูแลหลัก ร้อยละ 75.4 และผู้ดูแลรอง ร้อยละ 7.1 ในขณะที่ร้อยละ 17.5 ไม่สามารถสัมภาษณ์ผู้ดูแลผู้สูงอายุได้ (แผนภูมิ 33)

แผนภูมิ 33 ร้อยละของผู้สูงอายุที่มีผู้ดูแลปรนนิบัติในการทำกิจวัตรประจำวัน จำแนกตามผลการสัมภาษณ์ผู้ดูแลผู้สูงอายุ กลุ่มอายุ และระดับการศึกษาที่สำเร็จ พ.ศ. 2557

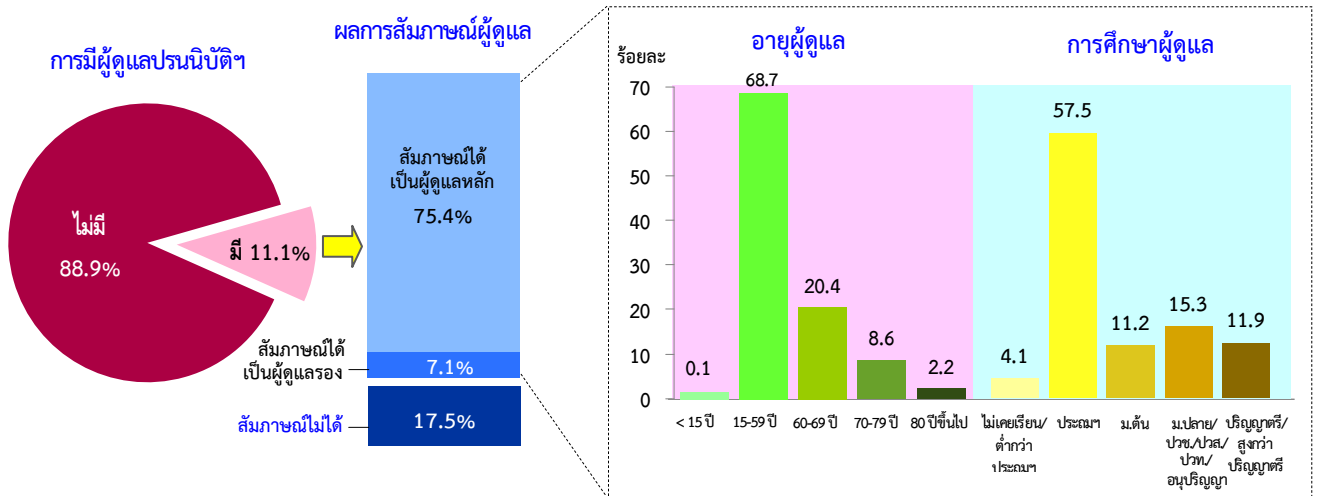

● **อายุและเพศของผู้ดูแล**

ผลจากการสัมภาษณ์ผู้ดูแลผู้สูงอายุ พบว่า ผู้ดูแลส่วนใหญ่เป็นเพศหญิงถึงร้อยละ 76.1 และเป็นเพศชาย ร้อยละ 23.9 (ตารางสถิติที่ 42) หากพิจารณาถึงอายุของผู้ดูแล ร้อยละ 68.7 ผู้ดูแลมีอายุอยู่ในวัยแรงงาน (อายุ 15 - 59 ปี) ร้อยละ 20.4 เป็นผู้ดูแลที่เป็นผู้สูงอายุวัยต้น (อายุ 60 - 69 ปี) ร้อยละ 8.6 เป็นผู้ดูแลที่เป็นผู้สูงอายุวัยกลาง (อายุ 70 - 79 ปี) และร้อยละ 2.2 เป็นผู้ดูแลที่เป็นผู้สูงอายุวัยปลายที่มีอายุ 80 ปีขึ้นไป สำหรับผู้ดูแลที่อายุต่ำกว่า 15 ปี มีเพียงร้อยละ 0.1

● **ระดับการศึกษาที่สำเร็จของผู้ดูแล**

ผู้ดูแลส่วนใหญ่ (ร้อยละ 57.5) เรียนจบระดับประถมศึกษา รองลงมา จบระดับมัธยมศึกษาตอนปลาย/ปวช./ปวส./ปวท./อนุปริญา (ร้อยละ 15.3) จบระดับปริญญาตรี/สูงกว่าปริญญาตรี (ร้อยละ 11.9) จบระดับมัธยมศึกษาตอนต้น (ร้อยละ 11.2) และเป็นผู้ที่ไม่เคยเรียน/เรียนต่ำกว่าประถมศึกษา มีเพียงร้อยละ 4.1

● **ความรู้ทั่วไปในการดูแลผู้สูงอายุ**

ในการสำรวจครั้งนี้ได้สอบถามความรู้เบื้องต้นในการดูแลผู้สูงอายุจากผู้ดูแล ได้แก่ การได้รับการอบรมเกี่ยวกับการดูแลผู้สูงอายุแบบเป็นทางการ และไม่เป็นทางการ การป้องกัน/บรรเทาเมื่อผู้สูงอายุมีอาการท้องผูก การดื่มน้ำสะอาดหรืออาหารเหลวต่อวัน และการดูแลเมื่อผู้สูงอายุมีไข้สูงเป็นเวลามากกว่า 2 วัน (ตารางสถิติที่ 42)

จากผลการสำรวจ พบว่า มีเพียงร้อยละ 4.6 ของผู้ดูแลเคยผ่านการอบรมจากบุคลากรที่มีความเชี่ยวชาญทางการดูแลผู้สูงอายุ ในจำนวนนี้ร้อยละ 2.6 เคยอบรมอย่างน้อย 3 วัน และร้อยละ 2.0 เคยอบรมตั้งแต่ 3 วันขึ้นไป สำหรับผู้ที่เคยอบรมแบบไม่เป็นทางการ (หมายถึง การศึกษา เรียนรู้ ผักผ่อนด้วยตนเองจากการอ่านหนังสือหรือจากผู้ที่มีประสบการณ์) มีร้อยละ 4.3 ส่วนผู้ดูแลที่ไม่เคยได้รับการอบรมมีถึงร้อยละ 91.1

วิธีการดูแลเมื่อผู้สูงอายุมีอาการท้องผูก พบว่า ผู้ดูแลส่วนใหญ่ตอบว่าควรให้กินผักหรือผลไม้ (ร้อยละ 73.6) ตอบว่าให้ดื่มน้ำ (ร้อยละ 18.3) และร้อยละ 5.9 ตอบว่าให้ดื่มนมเพื่อบรรเทาอาการท้องผูก

โดยภาพรวมแล้วผู้ดูแลผู้สูงอายุมีความเข้าใจในเรื่องของการให้ผู้สูงอายุดื่มน้ำสะอาดต่อวัน (รวมอาหารเหลว น้ำผลไม้ ไม้โล โอวัลติน นม ฯลฯ) เพราะเกินกว่าร้อยละ 70 ตอบว่าให้ดื่ม 8 - 14 แก้วต่อวัน ให้ดื่มมากกว่า 14 แก้ว มีร้อยละ 1.8 และมีผู้ดูแลที่ให้ผู้สูงอายุดื่มน้ำน้อยกว่า 8 แก้วต่อวัน ร้อยละ 24.6

สำหรับวิธีดูแลเมื่อผู้สูงอายุมีไข้สูงเป็นเวลาดต่อกันมากกว่า 2 วัน ผู้ดูแลส่วนใหญ่ตอบว่าจะพาไปพบแพทย์ (ร้อยละ 60.0) ใช้ผ้าเย็นเช็ดตัว/ให้กินยาลดไข้ (ร้อยละ 19.0) ให้กินยาลดไข้เพื่อบรรเทาอาการ (ร้อยละ 12.9) และตอบว่าใช้ผ้าเย็นเช็ดตัวเมื่อผู้สูงอายุมีอาการไข้ขึ้นสูง มีเพียงร้อยละ 8.1

4.2 การเกื้อหนุนทางการเงิน

● การได้รับเงินจากบุตร

เมื่อพิจารณาการเกื้อหนุนทางการเงินที่ผู้สูงอายุได้รับจากบุตรในระหว่าง 12 เดือนก่อนวันสัมภาษณ์ แผนภูมิ 33 พบว่า ผู้สูงอายุส่วนใหญ่ (ร้อยละ 81.8) ได้รับการเกื้อหนุนทางการเงินจากบุตรที่อยู่นอกครัวเรือนสูงกว่าที่ได้รับจากบุตรที่อยู่ด้วยกันในครัวเรือน (ร้อยละ 73.4) โดยจำนวนเงินส่วนใหญ่ที่ได้รับอยู่ในระหว่าง 10,000 – 29,999 บาท ทั้งที่ได้รับจากบุตรในครัวเรือนเดียวกัน (ร้อยละ 27.5) และบุตรที่อยู่นอกครัวเรือน (ร้อยละ 29.8) จากตารางสถิติที่ 44

● การให้เงินบุตร

จากแผนภูมิ 34 แสดงให้เห็นว่าในปัจจุบันผู้สูงอายุยังคงต้องให้ความเกื้อหนุนทางการเงินแก่บุตร โดยร้อยละ 17.0 ให้เงินกับบุตรที่อยู่ในครัวเรือนเดียวกัน และร้อยละ 11.4 ให้เงินกับบุตรที่อยู่นอกครัวเรือน โดยจำนวนเงินส่วนใหญ่อยู่ในระหว่าง 1,000 – 4,999 บาท รองลงมาอยู่ในระหว่าง 10,000 – 29,999 บาท ซึ่งมีลักษณะเดียวกันทั้งการให้บุตรที่อยู่ในครัวเรือนเดียวกัน และบุตรที่อยู่นอกครัวเรือน (ตารางสถิติที่ 45)

แผนภูมิ 34 ร้อยละของผู้สูงอายุ จำแนกตามการได้รับเงินจากบุตร และการให้เงินบุตร พ.ศ. 2557

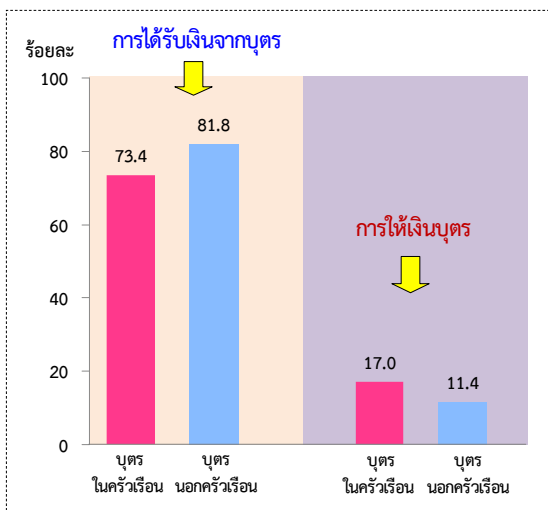

4.3 การเกื้อหนุนด้านอาหาร และเสื้อผ้า/ของใช้

จากการสอบถามผู้สูงอายุถึงการได้รับการเกื้อหนุนทางด้านอาหาร และเสื้อผ้า/ของใช้ในระหว่าง 12 เดือนก่อนวันสัมภาษณ์ จากบุตรที่อยู่นอกครัวเรือน

พบว่า ผู้สูงอายุส่วนใหญ่ (ร้อยละ 85.9) ได้รับการเกื้อหนุนด้านอาหารจากบุตร ซึ่งความถี่หรือความบ่อยครั้งของการได้รับ คือ ได้รับทุกวัน/เกือบทุกวัน ร้อยละ 24.7 ได้รับทุกสัปดาห์ ร้อยละ 22.5 ได้รับทุกเดือน ร้อยละ 26.1 และได้รับอย่างน้อยปีละ 1 ครั้ง ร้อยละ 26.7

แผนภูมิ 35 ร้อยละของผู้สูงอายุ จำแนกตามการได้รับการเกื้อหนุนด้านอาหารจากบุตร และความถี่ในการได้รับ พ.ศ. 2557

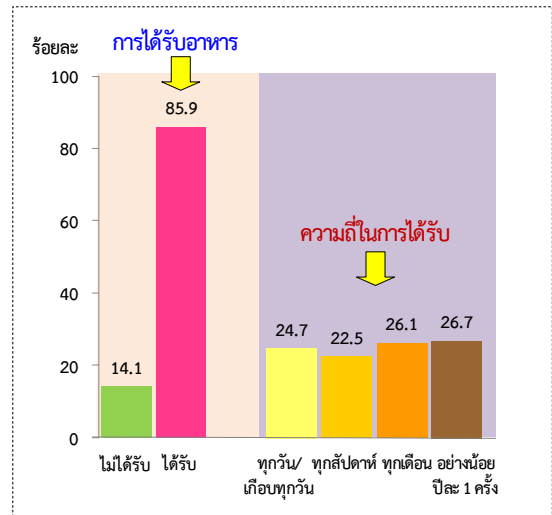

ผู้สูงอายุส่วนใหญ่ (ร้อยละ 86.3) ได้รับเสื้อผ้า/ของใช้จากบุตรที่อยู่นอกครัวเรือน ซึ่งได้รับอย่างน้อยปีละ 1 ครั้งมากที่สุด (ร้อยละ 77.5) ได้รับทุกเดือนเป็นอย่างน้อย (ร้อยละ 18.8) ได้รับทุกสัปดาห์ ร้อยละ 2.9 สำหรับผู้ที่ได้รับทุกวัน/เกือบทุกวัน มีเพียงร้อยละ 0.8

แผนภูมิ 36 ร้อยละของผู้สูงอายุ จำแนกตามการได้รับการเกื้อหนุนด้านเสื้อผ้า/ของใช้จากบุตร และความถี่ในการได้รับ พ.ศ. 2557

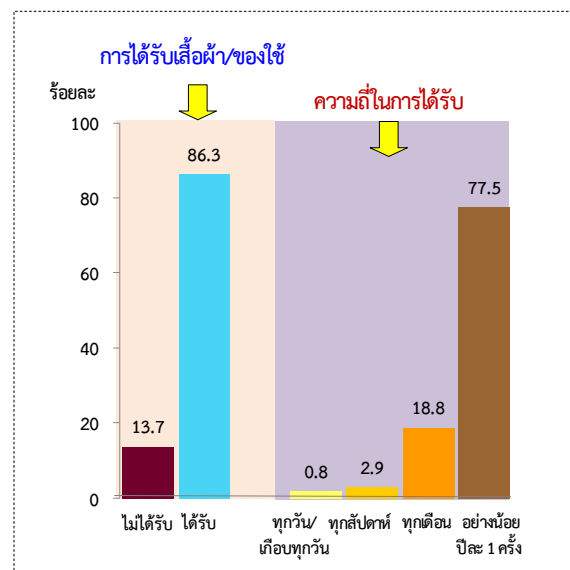

4.4 การเยี่ยมเยียน

การเยี่ยมเยียน หมายถึง การที่บุตรที่อยู่นอกครัวเรือนมาเยี่ยมผู้สูงอายุ หรือติดต่อโทรศัพท์มาคุยกับผู้สูงอายุ ติดต่อผ่านทางระบบอินเทอร์เน็ต ได้แก่ Facebook, Twitter, Hi5, Skype, Tango, WeChat, Line, WhatsApp. เป็นต้น ซึ่งเป็นการมาเยี่ยมเยียนหรือติดต่อในระหว่าง 12 เดือนก่อนวันสัมภาษณ์ ในที่นี้รวมถึงการที่ผู้สูงอายุเป็นฝ่ายไปเยี่ยมเยียนหรือติดต่อกับบุตรก่อนด้วย

● การเยี่ยมเยียนกับบุตร

จากข้อมูล พบว่า เกินกว่าร้อยละ 90 ผู้สูงอายุและบุตรที่อยู่นอกครัวเรือนได้มีการไปมาหาสู่กัน ซึ่งความถี่ในการเยี่ยมเยียนกับบุตร ร้อยละ 31.4 มีการเยี่ยมเยียนทุกวัน/เกือบทุกวัน ร้อยละ 18.4 เยี่ยมทุกสัปดาห์ ร้อยละ 23.0 เยี่ยมทุกเดือน และร้อยละ 27.2 มีการมาเยี่ยมเยียนกันอย่างน้อยปีละครั้ง

แผนภูมิ 37 ร้อยละของผู้สูงอายุ จำแนกตามการเยี่ยมเยียนกับบุตร และความถี่ในการเยี่ยมเยียน พ.ศ. 2557

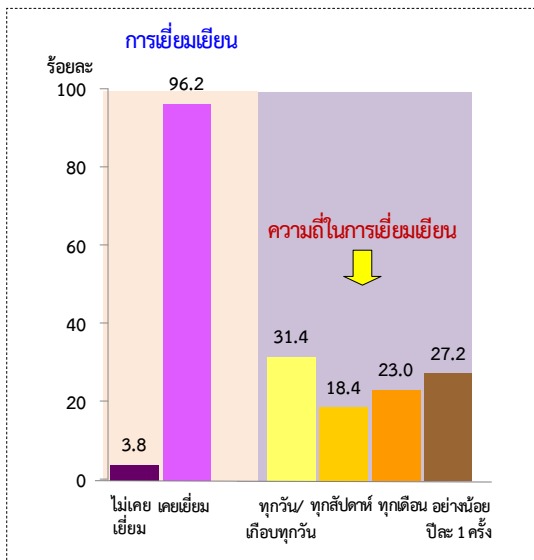

● การติดต่อทางโทรศัพท์

ผู้สูงอายุมีการติดต่อพูดคุยกับบุตรนอกครัวเรือนผ่านทางโทรศัพท์ ร้อยละ 82.5 โดยมีความถี่ในการติดต่อร้อยละ 29.4 พุดคุยกันทุกวัน/เกือบทุกวัน ร้อยละ 40.7 ทุกสัปดาห์ ร้อยละ 27.1 ทุกเดือน และร้อยละ 2.8 ติดต่อกันทางโทรศัพท์อย่างน้อยปีละครั้ง

แผนภูมิ 38 ร้อยละของผู้สูงอายุ จำแนกตามการติดต่อทางโทรศัพท์กับบุตร และความถี่ในการติดต่อ พ.ศ. 2557

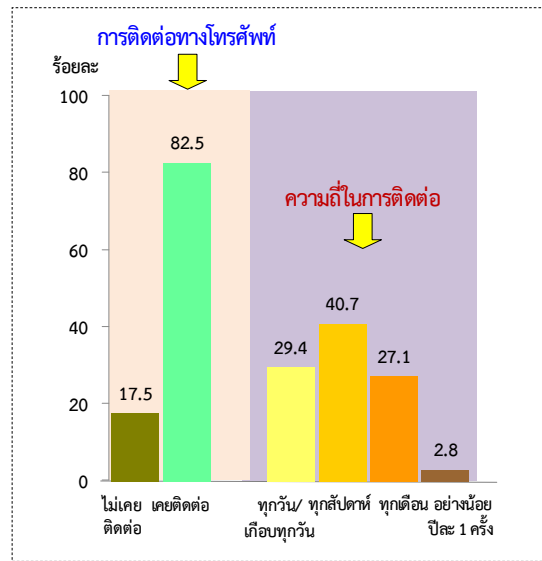

● การติดต่อผ่านระบบอินเทอร์เน็ต

ในปัจจุบันเทคโนโลยีในการสื่อสารถึงกันไม่ได้มีเพียงแค่การเดินทางไปหา การพูดคุยผ่านทางโทรศัพท์แต่ได้มีช่องทางใหม่ที่ทันสมัยขึ้นผ่านทางระบบอินเทอร์เน็ต ซึ่งผู้สูงอายุที่มีการใช้อินเทอร์เน็ตติดต่อกับบุตรที่อยู่นอกครัวเรือน มีร้อยละ 1.9 โดยส่วนใหญ่เกินกว่าครึ่งหนึ่ง (ร้อยละ 53.4) จะติดต่อกันทุกวัน/เกือบทุกวัน ติดต่อกทุกสัปดาห์ (ร้อยละ 23.5) ทุกเดือน (ร้อยละ 13.8) และอย่างน้อยปีละครั้ง (ร้อยละ 9.3)

แผนภูมิ 39 ร้อยละของผู้สูงอายุ จำแนกตามการติดต่อผ่านทางระบบอินเทอร์เน็ตกับบุตร และความถี่ในการติดต่อ พ.ศ. 2557

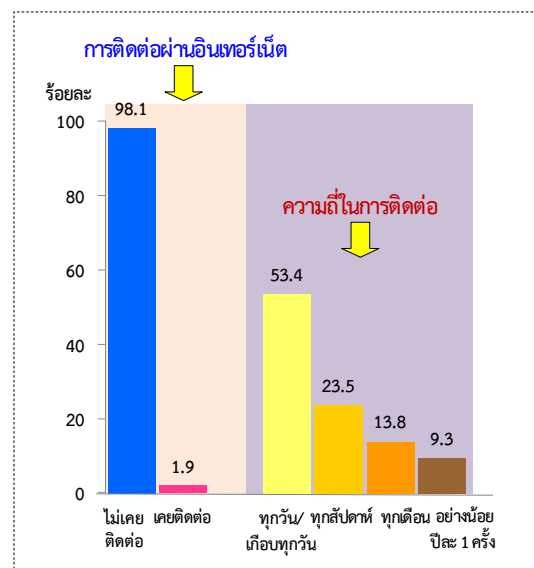

5. ลักษณะการอยู่อาศัยของผู้สูงอายุ (ครอบครัว) และความเหมาะสมของที่อยู่อาศัย

5.1 ลักษณะการอยู่อาศัยของผู้สูงอายุ

สัดส่วนของผู้สูงอายุที่อยู่คนเดียวตามลำพังในครัวเรือนมีแนวโน้มเพิ่มขึ้น โดยปี 2537 มีผู้สูงอายุที่อยู่คนเดียว ร้อยละ 3.6 และเพิ่มขึ้นเป็นร้อยละ 6.3 ร้อยละ 7.7 และร้อยละ 8.6 ในปี 2545 2550 และ 2554 ตามลำดับ

จากผลการสำรวจปี 2557 มีผู้สูงอายุอยู่คนเดียวตามลำพังเพิ่มขึ้นเป็น ร้อยละ 8.7 และไม่ได้อยู่คนเดียวตามลำพัง ร้อยละ 91.3

แผนภูมิ 40 ร้อยละของผู้สูงอายุที่อยู่คนเดียวตามลำพังในครัวเรือน พ.ศ. 2537 - 2557

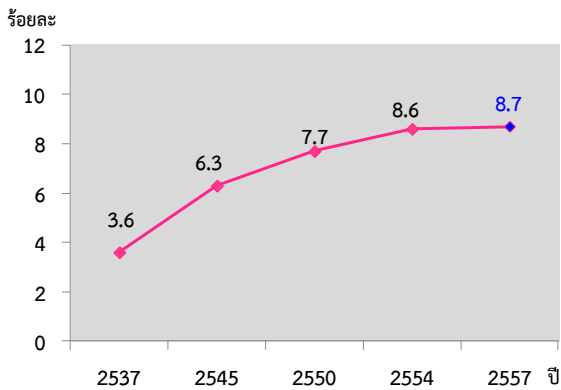

ผู้สูงอายุที่ไม่ได้อยู่คนเดียวในครัวเรือน (ร้อยละ 91.3) ส่วนใหญ่ ร้อยละ 23.0 มีบุคคลอื่นอยู่ด้วยกันอย่างพร้อมเพรียง คือ คู่สมรส บุตร และญาติ (ได้แก่ บุตรของบุตร บุตรเขย/บุตรสะใภ้ พ่อ/แม่ พี่/น้อง/ญาติ) รองลงมา อยู่ลำพังกับคู่สมรส (ร้อยละ 20.6) อยู่กับบุตรและญาติ (ร้อยละ 17.8) อยู่กับคู่สมรสและบุตร (ร้อยละ 11.9) อยู่กับคู่สมรสและญาติ (ร้อยละ 10.4) อยู่กับญาติ (ร้อยละ 8.3) อยู่กับบุตรเพียงลำพัง (ร้อยละ 6.8)

แผนภูมิ 41 ร้อยละของผู้สูงอายุ จำแนกตามบุคคลที่ผู้สูงอายุอยู่ด้วย พ.ศ. 2557

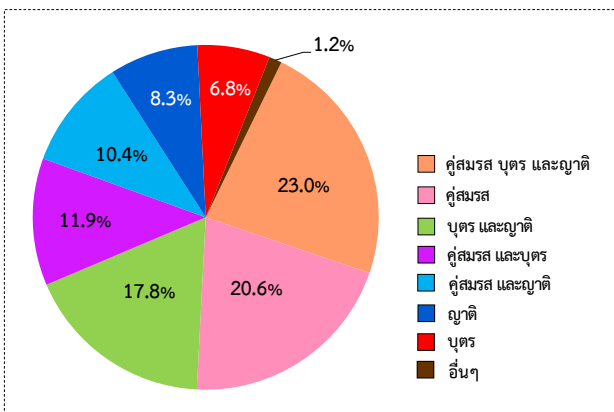

5.2 การเป็นเจ้าของที่อยู่อาศัย

ผู้สูงอายุส่วนใหญ่อาศัยอยู่ในบ้านที่ตนเองเป็นเจ้าของ (ร้อยละ 82.2) อยู่ในบ้านของบุตร (ร้อยละ 9.8) อาศัยอยู่ในบ้านของพี่/น้อง/ญาติ (ร้อยละ 3.0) อาศัยอยู่ในบ้านพ่อ/แม่ (ร้อยละ 1.3) อาศัยอยู่กับบุตรเขย/สะใภ้ (ร้อยละ 0.8) และมีผู้สูงอายุที่อาศัยอยู่กับบุตรของบุตร ร้อยละ 0.3

แผนภูมิ 42 ร้อยละของผู้สูงอายุ จำแนกตามผู้ที่เป็นเจ้าของที่อยู่อาศัย พ.ศ. 2557

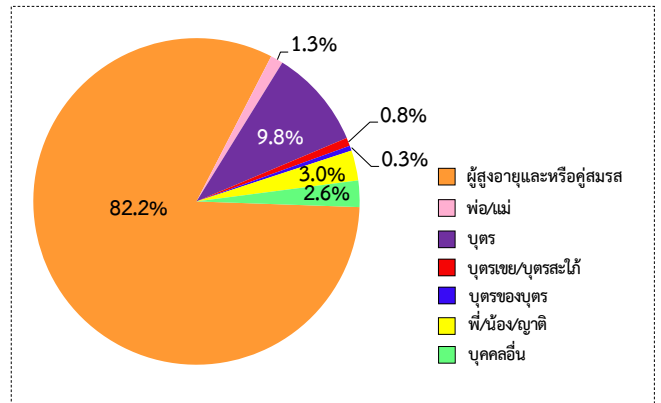

5.3 ความเหมาะสมของที่อยู่อาศัย

มาตรฐานของบ้านหรือที่อยู่อาศัยของผู้สูงอายุเป็นประเด็นหนึ่งในนโยบายการดูแลผู้สูงอายุระยะยาวที่ต้องการส่งเสริมให้ผู้สูงอายุมีการช่วยเหลือตนเองให้มากที่สุดและยาวนานที่สุด

สภาพบ้านที่เหมาะสมกับผู้สูงวัยควรได้มาตรฐานและปลอดภัยต่อสวัสดิภาพของผู้สูงอายุมีลักษณะดังนี้ พื้นบ้านต้องไม่ลื่นและราบเรียบเสมอกัน ไม่ควรเป็นพื้นที่ต่างระดับ ไม่ควรมีธรณีประตู ไม่มีสิ่งของหรือเฟอร์นิเจอร์ตั้งกีดขวางทางเดิน มีแสงสว่างเพียงพอ ห้องนอนควรตั้งอยู่ชั้นล่างของบ้าน ควรให้ผู้สูงอายุนอนบนเตียงที่มีอากาศถ่ายเทได้ดี ควรมีราวจับในในห้องนอน ห้องน้ำ ห้องส้วม ราวบันได สำหรับให้ผู้สูงอายุได้ยึดเกาะพยุงตัว และห้องน้ำ/ห้องส้วมควรอยู่ภายในตัวบ้าน บานประตูห้องน้ำ/ห้องส้วมควรเป็นแบบที่เปิดออกจากตัวห้องน้ำ เพื่อให้ผู้ที่อยู่ข้างนอกสามารถเข้าไปให้ความช่วยเหลือได้ง่ายในกรณีที่ผู้สูงอายุเกิดอุบัติเหตุลื่นล้มหรือเป็นลมขวางอยู่หลังประตู ประเภทของโถส้วมที่ใช้ควรเป็นโถนั่งแบบห้อยเท้า เพราะผู้สูงอายุส่วนใหญ่มักมีปัญหาข้อเข่าและหมอนรองกระดูกเสื่อม

● ห้องนอน

ผู้สูงอายุส่วนใหญ่ ร้อยละ 73.4 มีห้องนอนอยู่ชั้นล่างของบ้าน (รวมบ้านชั้นเดียว) ซึ่งในการสำรวจครั้งนี้ถือว่าผู้สูงอายุที่อาศัยอยู่ในอาคารสูง ได้แก่ คอนโดมิเนียม แมนชั่น อพาร์ทเมนท์ แฟลตฯ เป็นบ้านชั้นเดียวด้วย มีร้อยละ 38.7 และเป็นผู้สูงอายุที่อาศัยในบ้านสองชั้นขึ้นไป แต่ห้องนอนอยู่ชั้นล่าง ร้อยละ 34.7 สำหรับผู้สูงอายุที่ต้องขึ้นบันไดไปนอนที่ชั้นบนของบ้านมีร้อยละ 26.6

เมื่อพิจารณาถึงลักษณะของที่นั่งนอน พบว่าเกินกว่าครึ่งหนึ่งของผู้สูงอายุนอนบนเตียงนอน (ร้อยละ 58.4) และร้อยละ 41.6 ยังคงนอนบนพื้น ซึ่งจะมีความยากลำบากเวลาจะลุกขึ้น และหากมองถึงสิ่งช่วยอำนวยความสะดวกสำหรับผู้สูงอายุ คือ การมีราวสำหรับยึดเกาะหรือช่วยพยุงตัวในห้องนอน พบว่ามีเพียงร้อยละ 2.7

แผนภูมิ 43 ร้อยละของผู้สูงอายุ จำแนกตามลักษณะของห้องนอน พ.ศ. 2557

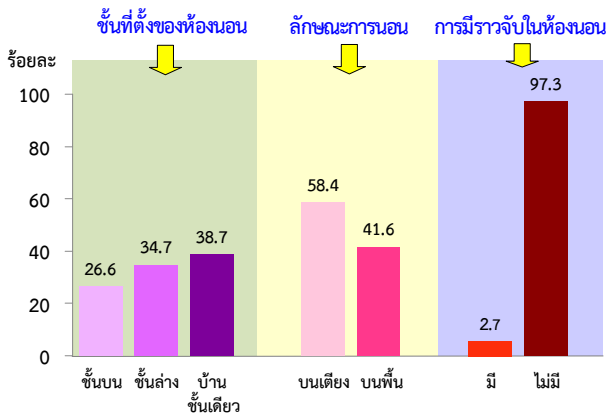

● ห้องน้ำ/ห้องส้วม

ชนิดของส้วมที่ผู้สูงอายุใช้ส่วนใหญ่เป็นส้วมแบบนั่งยอง (ร้อยละ 53.9) เป็นโถนั่งแบบห้อยเท้า (ร้อยละ 45.1) ผู้สูงอายุที่เจ็บป่วยหรือมีความยากลำบากในการขับถ่าย ร้อยละ 0.8 ไม่ใช้ส้วมเพราะต้องนั่งถ่าย/นอนถ่าย ผู้สูงอายุที่อาศัยอยู่นอกเขตเทศบาลส่วนใหญ่ยังคงใช้ส้วมแบบนั่งยอง (ร้อยละ 66.3) ในขณะที่ในเขตเทศบาลใช้โถนั่งแบบห้อยเท้า (ร้อยละ 63.0) และเกินกว่าร้อยละ 70 ของห้องน้ำ/ห้องส้วมที่ผู้สูงอายุใช้ตั้งอยู่ภายในบ้านตัวบ้าน และร้อยละ 20.8 เป็นห้องน้ำ/ห้องส้วมที่อยู่ภายนอกตัวบ้าน โดยเป็นห้องน้ำ/ห้องส้วมที่อยู่ติดกับตัวบ้าน (ร้อยละ 15.0) และอยู่ห่างจากตัวบ้านออกไป (ร้อยละ 5.8)

แผนภูมิ 44 ร้อยละของผู้สูงอายุ จำแนกตามลักษณะของห้องน้ำ/ห้องส้วมที่ใช้ พ.ศ. 2557

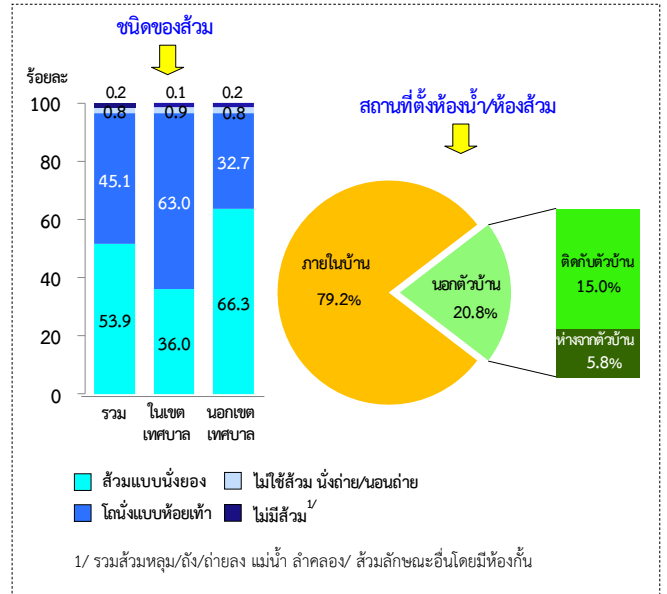

ครึ่งหนึ่งของผู้สูงอายุ (ร้อยละ 58.8) ใช้ห้องน้ำ/ห้องส้วมที่มีประตูแบบดึงเข้าหาตัวเมื่อต้องการออก (คือ ผลักประตูออกไปเวลาที่จะเข้า) และร้อยละ 40.5 ใช้ห้องน้ำ/ห้องส้วมที่มีประตูแบบเปิดออกภายนอกหรือผลักประตูออกไปเมื่อต้องการจะออก ร้อยละ 0.4 ใช้ห้องน้ำ/ห้องส้วมที่มีประตูแบบบานเลื่อน และร้อยละ 0.3 ใช้ห้องน้ำ/ห้องส้วมที่ไม่มีประตู แต่ใช้ผ้าหรือพลาสติกชิงหรือรูดแทนประตู สำหรับห้องน้ำ/ห้องส้วมของผู้สูงอายุที่มีราวสำหรับช่วยยึดเกาะเพื่อกันล้มหรือช่วยพยุงตัว มีร้อยละ 8.5

แผนภูมิ 45 ร้อยละของผู้สูงอายุ จำแนกตามลักษณะของห้องน้ำ/ห้องส้วม พ.ศ. 2557

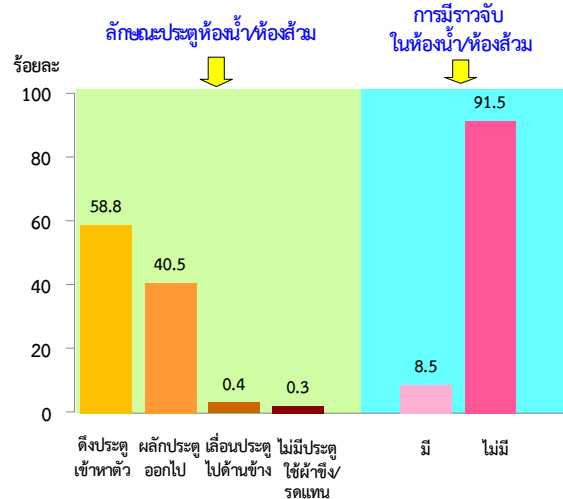

6. การมีส่วนร่วมในสังคม การรับรู้ข้อมูลข่าวสาร

กิจกรรมสำหรับผู้สูงอายุและการมีส่วนร่วมในสังคมเป็นสิ่งสำคัญอย่างหนึ่ง เพราะการส่งเสริมให้ผู้สูงอายุได้มีการเข้าร่วมกิจกรรมทางสังคมเป็นสิ่งหนึ่งที่สามารถช่วยให้ผู้สูงอายุมีสุขภาพกายและใจที่ดี และรับรู้ถึงความสามารถของตน ส่งผลให้ผู้สูงอายุอยู่ในสังคมอย่างมีคุณค่าและมีความสุข

6.1 การเป็นสมาชิกและการเข้าร่วมกิจกรรมของกลุ่ม/ชมรม

การสำรวจครั้งนี้ได้ถามถึงการเป็นสมาชิกและการเข้าร่วมกิจกรรมที่มีรูปแบบในระหว่าง 12 เดือนก่อนวันสัมภาษณ์ของกลุ่ม/ชมรมต่างๆ ได้แก่ กลุ่ม/ชมรมผู้สูงอายุ กลุ่มฌาปนกิจสงเคราะห์ กลุ่มอาชีพ กลุ่มแม่บ้าน กลุ่มสหกรณ์ออมทรัพย์ และกลุ่มลูกเสือชาวบ้าน

เมื่อพิจารณาการเข้าร่วมกิจกรรมของกลุ่ม/ชมรม พบว่า ผู้สูงอายุที่เป็นสมาชิกได้มีการเข้าร่วมทำกิจกรรมกับกลุ่มฌาปนกิจสงเคราะห์สูงสุด (ร้อยละ 41.2) รองลงมาคือ กลุ่ม/ชมรมผู้สูงอายุ กลุ่มสหกรณ์ออมทรัพย์ กลุ่มแม่บ้าน กลุ่มอาชีพ และกลุ่มลูกเสือชาวบ้าน

สำหรับผู้สูงอายุที่ไม่ได้เป็นสมาชิกของกลุ่ม/ชมรมแต่มีการเข้าร่วมทำกิจกรรม ได้เข้าร่วมทำกิจกรรมกับกลุ่มอาชีพสูงสุด (ร้อยละ 8.4) รองลงมา คือ กลุ่มแม่บ้านและกลุ่มลูกเสือชาวบ้าน กลุ่ม/ชมรมผู้สูงอายุ กลุ่มสหกรณ์ออมทรัพย์ และกลุ่มฌาปนกิจสงเคราะห์

แผนภูมิ 46 ร้อยละของผู้สูงอายุที่ได้เข้าร่วมกิจกรรมของกลุ่ม/ชมรมในระหว่าง 12 เดือนก่อนวันสัมภาษณ์ พ.ศ. 2557

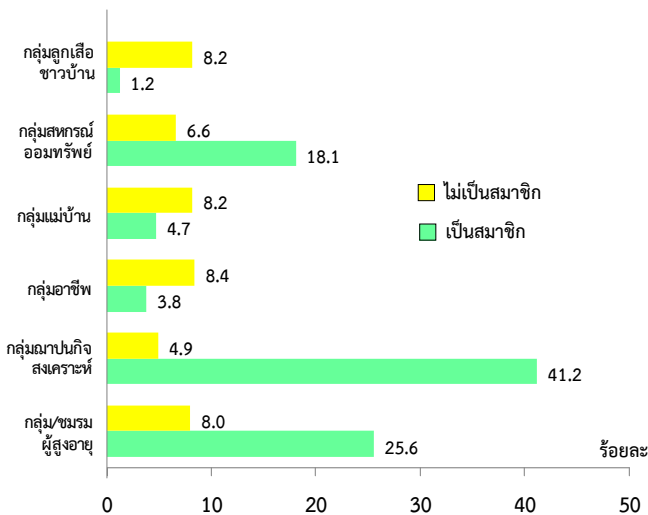

6.2 การเข้าร่วมกิจกรรมในวันสำคัญ

การเข้าร่วมกิจกรรมของผู้สูงอายุในหมู่บ้าน/ชุมชนในระหว่าง 12 เดือนก่อนวันสัมภาษณ์ หมายถึง การเข้าร่วมกิจกรรมในวันสำคัญต่างๆ เช่น กิจกรรมวันผู้สูงอายุ การทำบุญในวันขึ้นปีใหม่ วันสงกรานต์ ฯลฯ พบว่า ผู้สูงอายุส่วนใหญ่ทั้งชายและหญิงเกินกว่าร้อยละ 60 ได้เข้าร่วมกิจกรรมฯ ดังกล่าว โดยผู้สูงอายุวัยต้นได้เข้าร่วมกิจกรรมสูงสุด ร้อยละ 70.1

แผนภูมิ 47 ร้อยละของผู้สูงอายุที่เข้าร่วมกิจกรรมของหมู่บ้าน/ชุมชน จำแนกตามเพศ และกลุ่มช่วงวัย พ.ศ. 2557

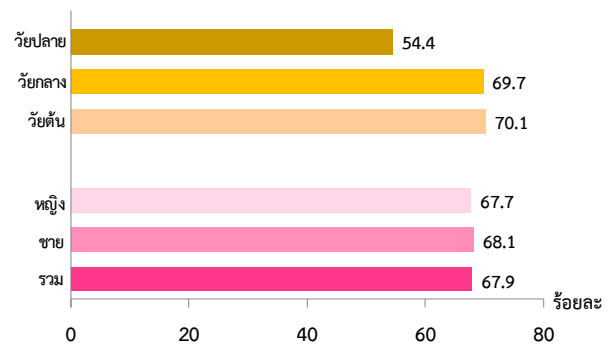

ผู้สูงอายุที่อาศัยอยู่นอกเขตเทศบาลมีการเข้าร่วมกิจกรรมฯ มากกว่าผู้สูงอายุในเขตเทศบาล (ร้อยละ 77.4 และร้อยละ 54.1 ตามลำดับ) ภาคตะวันออกเฉียงเหนือ มีสัดส่วนของผู้สูงอายุที่เข้าร่วมทำกิจกรรมสูงสุด (ร้อยละ 82.8) กรุงเทพมหานคร มีผู้สูงอายุเข้าร่วมทำกิจกรรมต่ำสุด (ร้อยละ 22.6)

แผนภูมิ 48 ร้อยละของผู้สูงอายุที่เข้าร่วมกิจกรรมของหมู่บ้าน/ชุมชน จำแนกตามเขตการปกครอง และภาค พ.ศ. 2557

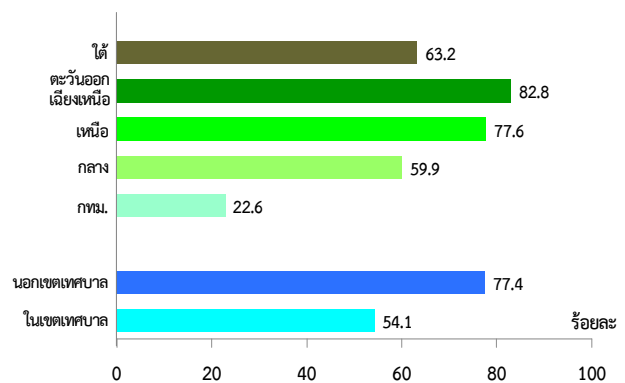

6.3 การรับรู้ข้อมูลข่าวสารที่เป็นประโยชน์

การส่งเสริม สนับสนุนให้ผู้สูงอายุได้รับความรู้ ข้อมูลข่าวสาร เป็นมาตรการหนึ่งในการส่งเสริมผู้สูงอายุ ซึ่งการรับรู้ข้อมูลข่าวสารที่เป็นประโยชน์สำหรับผู้สูงอายุ ในระหว่าง 1 เดือนก่อนวันสัมภาษณ์ หมายถึง ความรู้ในเรื่องราวต่าง ๆ ที่ผู้สูงอายุสามารถนำไปใช้ให้เกิดประโยชน์ ในการดำรงชีวิตประจำวันของตนเอง ได้แก่ ความรู้เกี่ยวกับการประกอบอาชีพ การดูแลสุขภาพร่างกาย การเสริมสร้างกำลังใจ สิทธิประโยชน์ด้านต่าง ๆ รวมถึงการปรับตัวให้เข้ากับบุคคลอื่นในครัวเรือนและนอกครัวเรือนได้

การเข้าถึงข้อมูลหรือแหล่งข้อมูลข่าวสารที่ผู้สูงอายุได้รับส่วนใหญ่ มาจากบุคคลต่างๆ ได้แก่ ผู้นำชุมชน อสม.ญาติหรือเพื่อน ฯลฯ (ร้อยละ 71.8) รับรู้ข้อมูลข่าวสารจากการดูโทรทัศน์ (ร้อยละ 57.6) จากหอกระจายข่าว (ร้อยละ 45.0) จากวิทยุ (ร้อยละ 28.1) จากหนังสือพิมพ์หรือนิตยสาร (ร้อยละ 12.2) และมีผู้สูงอายุ ร้อยละ 1.9 ที่ได้รับข้อมูลข่าวสารจากการใช้อินเทอร์เน็ต/คอมพิวเตอร์

แผนภูมิ 49 ร้อยละของผู้สูงอายุที่รับรู้ข้อมูลข่าวสาร จำแนกตามเขตการปกครอง พ.ศ. 2557

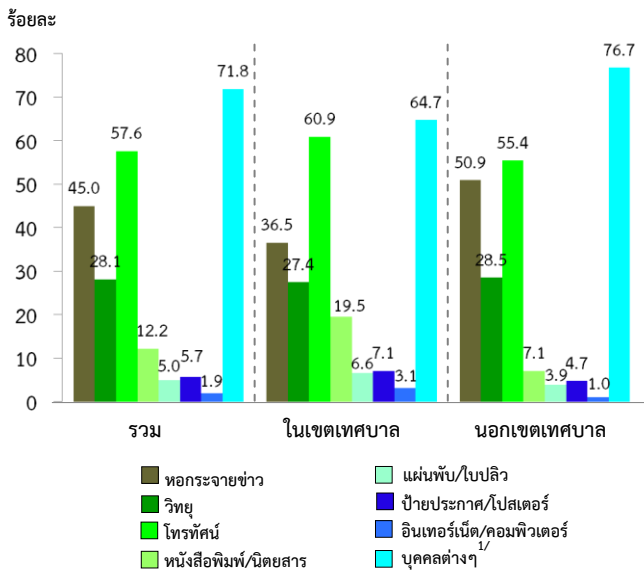

1/ ได้แก่ ผู้นำชุมชน อาสาสมัครสาธารณสุข ญาติ หรือเพื่อน ฯลฯ

เมื่อเปรียบเทียบแหล่งข้อมูลข่าวสารที่ผู้สูงอายุได้รับตามเขตที่อยู่อาศัย พบว่า ผู้สูงอายุที่อาศัยอยู่นอกเขตเทศบาลจะได้รับข้อมูลจากบุคคลต่างๆ และจากหอกระจายข่าวสูงกว่าในเขตเทศบาล (ร้อยละ 76.7 และร้อยละ 50.9 ตามลำดับ) ในขณะที่ผู้สูงอายุในเขตเทศบาลจะได้รับข้อมูลข่าวสารจากโทรทัศน์และจากหนังสือพิมพ์/นิตยสาร สูงกว่านอกเขตเทศบาล (ร้อยละ 60.9 และร้อยละ 19.5 ตามลำดับ)

6.4 ความพึงพอใจต่อบริการสาธารณะของรัฐ

จากการที่รัฐได้มีการจัดระบบสวัสดิการและบริการ เพื่อรองรับผู้สูงอายุให้สามารถดำรงชีวิตอยู่กับครอบครัวได้อย่างมีคุณภาพ

ในการสำรวจครั้งนี้จึงสอบถามถึงระดับความพึงพอใจต่อระบบบริการต่างๆ ที่รัฐได้จัดให้กับผู้สูงอายุ ได้แก่ ระบบบริการสุขภาพ ระบบเบี้ยยังชีพผู้สูงอายุ และระบบเบี้ยยังชีพผู้พิการ โดยให้ผู้สูงอายุตอบด้วยตนเอง พบว่า ผู้สูงอายุเกินกว่าร้อยละ 60 รู้สึกพึงพอใจต่อระบบบริการสุขภาพ และระบบเบี้ยยังชีพผู้สูงอายุ ที่รัฐได้จัดให้ มีผู้สูงอายุที่ตอบว่ารู้สึกพึงพอใจมากต่อระบบเบี้ยยังชีพผู้สูงอายุ และระบบบริการสุขภาพ (ร้อยละ 15.2 และร้อยละ 12.1 ตามลำดับ) มีผู้สูงอายุ ร้อยละ 9.3 ที่มีความรู้สึกไม่พึงพอใจสูงสุดต่อระบบเบี้ยยังชีพผู้สูงอายุ สำหรับระบบเบี้ยยังชีพผู้พิการมีผู้สูงอายุตอบว่าไม่เคยใช้หรือไม่เคยได้รับบริการสูงกว่าระบบอื่น (ร้อยละ 75.4)

แผนภูมิ 50 ร้อยละของผู้สูงอายุ จำแนกตามความพึงพอใจต่อระบบบริการของรัฐ พ.ศ. 2557

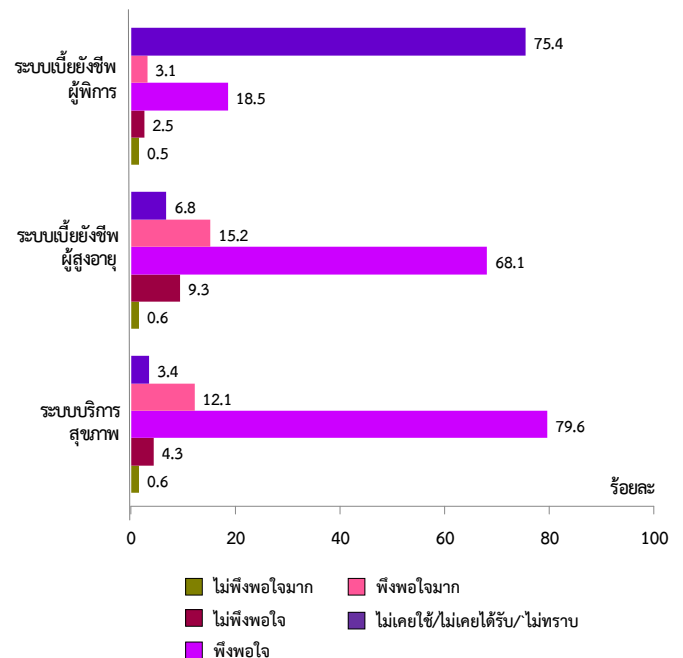

ตารางสถิติ

STATISTICAL TABLES

สารบัญตารางสถิติ

Statistical Tables

		หน้า Page	
ตารางที่	1	จำนวนผู้สูงอายุ จำแนกตามเพศ จังหวัด เขตการปกครอง และภาค	39
Table	1	Number of the elderly by sex, province, area and region	39
ตารางที่	2	จำนวนและร้อยละของประชากร จำนวนและร้อยละของประชากรสูงอายุ อัตราร้อยละของประชากรสูงอายุ จำแนกตามเพศ ภาค และเขตการปกครอง	43
Table	2	Number and percentage of population, number and percentage of the elderly, the elderly rate by sex, region and area	43
ตารางที่	3	จำนวนผู้สูงอายุ จำแนกตามกลุ่มอายุ เพศ จังหวัด เขตการปกครอง และภาค	44
Table	3	Number of the elderly by age group, sex, province, area and region	44
ตารางที่	4	จำนวนผู้สูงอายุ จำแนกตามกลุ่มอายุ เพศ ภาค และเขตการปกครอง	48
Table	4	Number of the elderly by age group, sex, region and area	48
ตารางที่	5	ร้อยละของผู้สูงอายุ จำแนกตามกลุ่มอายุ เพศ ภาค และเขตการปกครอง	49
Table	5	Percentage of the elderly by age group, sex, region and area	49
ตารางที่	6	จำนวนผู้สูงอายุ จำแนกตามลักษณะทางประชากร เพศ เขตการปกครอง และภาค	50
Table	6	Number of the elderly by demographic characteristics, sex, area and region	50
ตารางที่	7	จำนวนผู้สูงอายุ จำแนกตามการอ่านออกเขียนได้ ระดับการศึกษาที่สำเร็จ เพศ เขตการปกครอง และภาค	53
Table	7	Number of the elderly by literacy, educational attainment, sex, area and region	53
ตารางที่	8	จำนวนผู้สูงอายุ จำแนกตามการอ่านออกเขียนได้ ระดับการศึกษาที่สำเร็จ กลุ่มอายุ และเพศ	56
Table	8	Number of the elderly by literacy, educational attainment, age group and sex	56
ตารางที่	9	จำนวนผู้สูงอายุ จำแนกตามลักษณะทางเศรษฐกิจ เพศ เขตการปกครอง และภาค	57
Table	9	Number of the elderly by economic characteristics, sex, area and region	57
ตารางที่	10	จำนวนผู้สูงอายุ จำแนกตามลักษณะทางเศรษฐกิจ กลุ่มอายุ และเพศ	62
Table	10	Number of the elderly by economic characteristics, age group and sex	62

สารบัญตารางสถิติ (ต่อ)
Statistical Tables (Cont.)

			หน้า Page
ตารางที่	11	จำนวนผู้สูงอายุที่ทำงาน จำแนกตามชั่วโมงการทำงานต่อสัปดาห์ เพศ เขตการปกครอง และภาค	64
Table	11	Number of the working elderly by work hours per week, sex, area and region	64
ตารางที่	12	จำนวนผู้สูงอายุที่ทำงาน จำแนกตามชั่วโมงการทำงานต่อสัปดาห์ กลุ่มอายุ และเพศ	66
Table	12	Number of the working elderly by work hours per week, age group and sex	66
ตารางที่	13	จำนวนผู้สูงอายุ จำแนกตามความต้องการในการทำงาน กลุ่มอายุ เขตการปกครอง เพศ และภาค	67
Table	13	Number of the elderly by work requirement, age group, sex, area and region	67
ตารางที่	14	จำนวนผู้สูงอายุ จำแนกตามแหล่งของรายได้ที่ได้รับในระหว่าง 12 เดือนก่อนวันสัมภาษณ์ เพศ เขตการปกครอง และภาค	73
Table	14	Number of the elderly by source of income in the past 12 months before the date of interviews, sex, area and region	73
ตารางที่	15	จำนวนผู้สูงอายุ จำแนกตามแหล่งของรายได้ที่ได้รับในระหว่าง 12 เดือนก่อนวันสัมภาษณ์ กลุ่มอายุ และเพศ	76
Table	15	Number of the elderly by source of income in the past 12 months before the date of interviews, age group and sex	76
ตารางที่	16	จำนวนผู้สูงอายุ จำแนกตามแหล่งของรายได้ที่สำคัญที่สุด เพศ เขตการปกครอง และภาค	77
Table	16	Number of the elderly by the most important source of income, sex, area and region	77
ตารางที่	17	จำนวนผู้สูงอายุ จำแนกตามแหล่งของรายได้ที่สำคัญที่สุด กลุ่มอายุ และเพศ	80
Table	17	Number of the elderly by the most important source of income, age group and sex	80
ตารางที่	18	จำนวนผู้สูงอายุ จำแนกตามรายได้ที่ได้รับในระหว่าง 12 เดือนก่อนวันสัมภาษณ์ ความเพียงพอของรายได้ เพศ เขตการปกครอง และภาค	81
Table	18	Number of the elderly by income in the past 12 months before the date of interviews, income sufficiency, sex, area and region	81

สารบัญตารางสถิติ (ต่อ)
Statistical Tables (Cont.)

			หน้า Page
ตารางที่	19	จำนวนผู้สูงอายุ จำแนกตามรายได้ที่ได้รับในระหว่าง 12 เดือนก่อนวันสัมภาษณ์ ความเพียงพอของรายได้ กลุ่มอายุ และเพศ	84
Table	19	Number of the elderly by income in the past 12 months before the date of interviews, income sufficiency, age group and sex	84
ตารางที่	20	จำนวนผู้สูงอายุ จำแนกตามการออม เพศ เขตการปกครอง และภาค	85
Table	20	Number of the elderly by saving, sex, area and region	85
ตารางที่	21	จำนวนผู้สูงอายุ จำแนกตามการออม กลุ่มอายุ และเพศ	87
Table	21	Number of the elderly by saving, age group and sex	87
ตารางที่	22	จำนวนผู้สูงอายุ จำแนกตามการประเมินสุขภาพตนเองในระหว่าง 7 วันก่อนวันสัมภาษณ์ เพศ เขตการปกครอง และภาค	88
Table	22	Number of the elderly by self assessment of health status in the past 7 days before the date of interviews, sex, area and region	88
ตารางที่	23	จำนวนผู้สูงอายุ จำแนกตามการประเมินสุขภาพตนเองในระหว่าง 7 วันก่อนวันสัมภาษณ์ กลุ่มอายุ และเพศ	89
Table	23	Number of the elderly by self assessment of health status in the past 7 days before the date of interviews, age group and sex	89
ตารางที่	24	จำนวนผู้สูงอายุ จำแนกตามความสามารถในการมองเห็นและการได้ยิน การใส่ฟันปลอม ความสามารถในการกลั้นปัสสาวะและอุจจาระ เพศ เขตการปกครอง และภาค	90
Table	24	Number of the elderly by ability of seeing and hearing, to apply false teeth, ability of urination and defecation control, sex, area and region	90
ตารางที่	25	จำนวนผู้สูงอายุ จำแนกตามความสามารถในการมองเห็นและการได้ยิน การใส่ฟันปลอม ความสามารถในการกลั้นปัสสาวะและอุจจาระ กลุ่มอายุ และเพศ	93
Table	25	Number of the elderly by ability of seeing and hearing, to apply false teeth, ability of urination and defecation control, age group and sex	93
ตารางที่	26	จำนวนผู้สูงอายุ จำแนกตามการตรวจสุขภาพในระหว่าง 12 เดือนก่อนวันสัมภาษณ์ เพศ เขตการปกครอง และภาค	94
Table	26	Number of the elderly by health check-up in the past 12 months before the date of interviews, sex, area and region	94

สารบัญตารางสถิติ (ต่อ)
Statistical Tables (Cont.)

			หน้า Page
ตารางที่	27	จำนวนผู้สูงอายุ จำแนกตามการตรวจสุขภาพในระหว่าง 12 เดือนก่อนวันสัมภาษณ์ กลุ่มอายุ และเพศ	95
Table	27	Number of the elderly by health check-up in the past 12 months before the date of interviews, age group and sex	95
ตารางที่	28	จำนวนผู้สูงอายุ จำแนกตามการเจ็บป่วยในระหว่าง 5 ปีก่อนวันสัมภาษณ์ การใช้สวัสดิการการรักษาพยาบาลเมื่อเจ็บป่วยครั้งสุดท้าย และเหตุผลที่ไม่ใช้ เพศ เขตการปกครอง และภาค	96
Table	28	Number of the elderly by illness in the past 5 years before the date of interviews, use of health welfare for the last illness and reason for not use government health welfare, sex, area and region	96
ตารางที่	29	จำนวนผู้สูงอายุ จำแนกตามการเจ็บป่วยในระหว่าง 5 ปีก่อนวันสัมภาษณ์ การใช้สวัสดิการการรักษาพยาบาลเมื่อเจ็บป่วยครั้งสุดท้าย และเหตุผลที่ไม่ใช้ กลุ่มอายุ และเพศ	99
Table	29	Number of the elderly by illness in the past 5 years before the date of interviews, use of health welfare for the last illness and reason for not use government health welfare, age group and sex	99
ตารางที่	30	จำนวนผู้สูงอายุ จำแนกตามการหกล้มในระหว่าง 6 เดือนก่อนวันสัมภาษณ์ จำนวนครั้งที่หกล้ม สถานที่ที่หกล้มครั้งสุดท้าย เขตการปกครอง และภาค	100
Table	30	Number of the elderly by fallen down in the past 6 months before the date of interviews, number of fallen down, place of last fallen down, area and region	100
ตารางที่	31	จำนวนผู้สูงอายุ จำแนกตามการหกล้มในระหว่าง 6 เดือนก่อนวันสัมภาษณ์ จำนวนครั้งที่หกล้ม สถานที่ที่หกล้มครั้งสุดท้าย กลุ่มอายุ และเพศ	101
Table	31	Number of the elderly by fallen down in the past 6 months before the date of interviews, number of fallen down, place of last fallen down, age group and sex	101
ตารางที่	32	จำนวนผู้สูงอายุที่เคยหกล้มในระหว่าง 6 เดือนก่อนวันสัมภาษณ์ จำแนกตามสาเหตุที่ทำให้หกล้มครั้งสุดท้ายและการรักษาหลังการหกล้ม เขตการปกครอง และภาค	102
Table	32	Number of the elderly, ever fell in the past 6 months before the date of interviews by cause of last fall and treatment, area and region	102

สารบัญตารางสถิติ (ต่อ)
Statistical Tables (Cont.)

			หน้า Page
ตารางที่	33	จำนวนผู้สูงอายุที่เคยหกล้มในระหว่าง 6 เดือนก่อนวันสัมภาษณ์ จำแนกตามสาเหตุที่ทำให้หกล้มครั้งสุดท้ายและการรักษาหลังการหกล้ม กลุ่มอายุ และเพศ	103
Table	33	Number of the elderly, ever fell in the past 6 months before the date of interviews by cause of last fall and treatment, age group and sex	103
ตารางที่	34	จำนวนผู้สูงอายุ จำแนกตามความสามารถทางร่างกาย เพศ เขตการปกครอง และภาค	104
Table	34	Number of the elderly by physical abilities, sex, area and region	104
ตารางที่	35	จำนวนผู้สูงอายุ จำแนกตามความสามารถทางร่างกาย กลุ่มอายุ และเพศ	119
Table	35	Number of the elderly by physical abilities, age group and sex	119
ตารางที่	36	จำนวนผู้สูงอายุ จำแนกตามพฤติกรรมการดูแลสุขภาพในระหว่าง 6 เดือนก่อนวันสัมภาษณ์ เพศ เขตการปกครอง และภาค	124
Table	36	Number of the elderly by health behavior in the past 6 months before the date of interviews, sex, area and region	124
ตารางที่	37	จำนวนผู้สูงอายุ จำแนกตามพฤติกรรมการดูแลสุขภาพในระหว่าง 6 เดือนก่อนวันสัมภาษณ์ กลุ่มอายุ และเพศ	128
Table	37	Number of the elderly by health behavior in the past 6 months before the date of interviews, age group and sex	128
ตารางที่	38	จำนวนผู้สูงอายุ จำแนกตามระดับความสุขในระหว่าง 3 เดือนก่อนวันสัมภาษณ์ เขตการปกครอง และภาค	130
Table	38	Number of the elderly by level of happiness in the past 3 months before the date of interviews, area and region	130
ตารางที่	39	จำนวนผู้สูงอายุ จำแนกตามระดับความสุขในระหว่าง 3 เดือนก่อนวันสัมภาษณ์ กลุ่มอายุ และเพศ	131
Table	39	Number of the elderly by level of happiness in the past 3 months before the date of interviews, age group and sex	131
ตารางที่	40	จำนวนผู้สูงอายุ จำแนกตามความต้องการผู้ดูแลปรนนิบัติในการทำกิจวัตรประจำวัน ผู้ที่ดูแลปรนนิบัติ เพศ เขตการปกครอง และภาค	132
Table	40	Number of the elderly by need someone to do the daily activities, current main caregiver, sex, area and region	132

สารบัญตารางสถิติ (ต่อ)
Statistical Tables (Cont.)

			หน้า Page
ตารางที่	41	จำนวนผู้สูงอายุ จำแนกตามความต้องการผู้ดูแลปรนนิบัติในการทำกิจวัตรประจำวัน ผู้ที่ดูแลปรนนิบัติ กลุ่มอายุ และเพศ	135
Table	41	Number of the elderly by need someone to do the daily activities, current main caregiver, age group and sex	135
ตารางที่	42	จำนวนผู้สูงอายุ จำแนกตามผลการสัมภาษณ์ผู้ดูแลปรนนิบัติในการทำกิจวัตรประจำวัน เขตการปกครอง และภาค	136
Table	42	Number of the elderly by the result of caregiver interview for service and care in doing daily living activities, area and region	136
ตารางที่	43	จำนวนผู้สูงอายุ จำแนกตามผลการสัมภาษณ์ผู้ดูแลปรนนิบัติในการทำกิจวัตรประจำวัน กลุ่มอายุ และเพศ	139
Table	43	Number of the elderly by the result of caregiver interview for service and care in doing daily living activities, age group and sex	139
ตารางที่	44	จำนวนผู้สูงอายุ จำแนกตามการได้รับการเกื้อหนุนทางการเงินจากบุตรในระหว่าง 12 เดือน ก่อนวันสัมภาษณ์ จำนวนเงินที่ได้รับ เพศ เขตการปกครอง และภาค	142
Table	44	Number of the elderly by money support received from children in the past 12 months before the date of interviews, amount of money, sex, area and region	142
ตารางที่	45	จำนวนผู้สูงอายุ จำแนกตามการให้ความเกื้อหนุนทางการเงินแก่บุตรในระหว่าง 12 เดือน ก่อนวันสัมภาษณ์ จำนวนเงินที่ให้ เพศ เขตการปกครอง และภาค	143
Table	45	Number of the elderly by money support give to children in the past 12 months before the date of interviews, amount of money given, sex, area and region	143
ตารางที่	46	จำนวนผู้สูงอายุ จำแนกตามประเภทความเกื้อหนุนที่ได้รับจากบุตรที่อยู่นอกครัวเรือน และความถี่ที่ได้รับในระหว่าง 12 เดือนก่อนวันสัมภาษณ์ เพศ เขตการปกครอง และภาค	144
Table	46	Number of the elderly by type of support received from children living outside household and frequency in the past 12 months before the date of interviews, sex, area and region	144
ตารางที่	47	จำนวนผู้สูงอายุ จำแนกตามลักษณะการอยู่อาศัย บุคคลที่ผู้สูงอายุอยู่ด้วย เพศ เขตการปกครอง และภาค	146
Table	47	Number of the elderly by type of residence, person residing with the elderly, sex, area and region	146

สารบัญตารางสถิติ (ต่อ)
Statistical Tables (Cont.)

			หน้า Page
ตารางที่	48	จำนวนผู้สูงอายุ จำแนกตามลักษณะการอยู่อาศัย บุคคลที่ผู้สูงอายุอยู่ด้วย กลุ่มอายุ และเพศ	149
Table	48	Number of the elderly by type of residence, person residing with the elderly, age group and sex	149
ตารางที่	49	จำนวนผู้สูงอายุ จำแนกตามผู้ที่เป็นเจ้าของที่อยู่อาศัย เพศ เขตการปกครอง และภาค	150
Table	49	Number of the elderly by the owner of living quarters, sex, area and region	150
ตารางที่	50	จำนวนผู้สูงอายุ จำแนกตามสภาพความเหมาะสมของห้องนอน เขตการปกครอง และภาค	152
Table	50	Number of the elderly by suitable of bedroom, area and region	152
ตารางที่	51	จำนวนผู้สูงอายุ จำแนกตามลักษณะของห้องน้ำ ห้องส้วมที่ใช้ เขตการปกครอง และภาค	153
Table	51	Number of the elderly by the appearance of the toilet, area and region	153
ตารางที่	52	จำนวนผู้สูงอายุ จำแนกตามการได้รับบริการด้านสุขภาพและความช่วยเหลือจากภาครัฐในระหว่าง 12 เดือนก่อนวันสัมภาษณ์ เพศ เขตการปกครอง และภาค	155
Table	52	Number of the elderly by government's health welfare and service in the past 12 months before the date of interviews, sex, area and region	155
ตารางที่	53	จำนวนผู้สูงอายุ จำแนกตามการได้รับบริการด้านสุขภาพและความช่วยเหลือจากภาครัฐในระหว่าง 12 เดือนก่อนวันสัมภาษณ์ กลุ่มอายุ และเพศ	163
Table	53	Number of the elderly by government's health welfare and service in the past 12 months before the date of interviews, age group and sex	163
ตารางที่	54	จำนวนผู้สูงอายุ จำแนกตามการเป็นสมาชิกของกลุ่ม/ชมรมต่างๆ การเข้าร่วมกิจกรรมในระหว่าง 12 เดือนก่อนวันสัมภาษณ์ เพศ เขตการปกครอง และภาค	166
Table	54	Number of the elderly by membership, participate in group activities in the past 12 months before the date of interviews, sex, area and region	166
ตารางที่	55	จำนวนผู้สูงอายุ จำแนกตามการเป็นสมาชิกของกลุ่ม/ชมรมต่างๆ การเข้าร่วมกิจกรรมในระหว่าง 12 เดือนก่อนวันสัมภาษณ์ กลุ่มอายุ และเพศ	175
Table	55	Number of the elderly by membership, participate in group activities in the past 12 months before the date of interviews, age group and sex	175
ตารางที่	56	จำนวนผู้สูงอายุ จำแนกตามการได้รับและแหล่งข้อมูลข่าวสารที่เป็นประโยชน์ต่อผู้สูงอายุในระหว่าง 1 เดือนก่อนวันสัมภาษณ์ เขตการปกครอง และภาค	178
Table	56	Number of the elderly by receiving and source of information in the past 1 months before the date of interviews, area and region	178

สารบัญตารางสถิติ (ต่อ)
Statistical Tables (Cont.)

			หน้า Page
ตารางที่	57	จำนวนผู้สูงอายุ จำแนกตามการได้รับและแหล่งข้อมูลข่าวสารที่เป็นประโยชน์ต่อผู้สูงอายุในระหว่าง 1 เดือนก่อนวันสัมภาษณ์ กลุ่มอายุ และเพศ	180
Table	57	Number of the elderly by receiving and source of information in the past 1 months before the date of interviews, age group and sex	180
ตารางที่	58	จำนวนผู้สูงอายุที่ตอบด้วยตนเอง จำแนกตามระดับความพึงพอใจต่อระบบบริการของรัฐ เขตการปกครอง และภาค	182
Table	58	Number of the elderly who self reported by level of satisfying with government services, area and region	182
ตารางที่	59	จำนวนผู้สูงอายุที่ตอบด้วยตนเอง จำแนกตามระดับความพึงพอใจต่อระบบบริการของรัฐ กลุ่มอายุ และเพศ	183
Table	59	Number of the elderly who self reported by level of satisfying with government services, age group and sex	183

ตารางที่ 1 จำนวนผู้สูงอายุ จำแนกตามเพศ จังหวัด เขตการปกครอง และภาค

Table 1 Number of the elderly by sex, province, area and region

จังหวัด และภาค	รวม Total			ในเขตเทศบาล Municipal Area			นอกเขตเทศบาล Non-municipal Area			ดัชนีการสูงอายุ ^{1/} Aging index ^{1/}	Province and region
	รวม Total	ชาย Male	หญิง Female	รวม Total	ชาย Male	หญิง Female	รวม Total	ชาย Male	หญิง Female		
ทั่วราชอาณาจักร	10,014,705	4,514,815	5,499,890	4,097,963	1,821,569	2,276,394	5,916,742	2,693,246	3,223,496	82.6	Whole Kingdom
กรุงเทพมหานคร	942,586	412,760	529,826	942,586	412,760	529,826	-	-	-	83.7	Bangkok
ภาคกลาง	2,561,881	1,132,330	1,429,551	1,109,864	488,265	621,599	1,452,017	644,065	807,952	84.7	Central Region
กาญจนบุรี	112,484	51,554	60,930	41,093	18,648	22,445	71,391	32,906	38,485	69.7	Kanchanaburi
จันทบุรี	76,359	34,867	41,492	38,278	17,228	21,050	38,081	17,639	20,442	80.2	Chanthaburi
ฉะเชิงเทรา	112,516	49,659	62,857	32,464	14,230	18,234	80,052	35,429	44,623	80.6	Chachoengsao
ชลบุรี	164,161	83,444	80,717	122,343	62,081	60,262	41,818	21,363	20,455	76.5	Chon Buri
ชัยนาท	67,672	29,278	38,394	45,552	19,469	26,083	22,120	9,809	12,311	124.5	Chai Nat
ตราด	36,116	17,066	19,050	12,088	5,605	6,483	24,028	11,461	12,567	68.2	Trat
นครนายก	46,008	19,906	26,102	5,216	2,160	3,056	40,792	17,746	23,046	98.9	Nakhon Nayok
นครปฐม	132,882	56,572	76,310	47,830	20,441	27,389	85,052	36,131	48,921	81.7	Nakhon Pathom
นนทบุรี	198,925	84,723	114,202	118,954	50,775	68,179	79,971	33,948	46,023	111.3	Nonthaburi
ปทุมธานี	144,276	65,207	79,069	82,462	36,353	46,109	61,814	28,854	32,960	79.8	Pathum Thani
ประจวบคีรีขันธ์	60,319	27,590	32,729	22,887	10,271	12,616	37,432	17,319	20,113	65.5	Prachuap Khiri Khan
ปราจีนบุรี	87,867	38,046	49,821	12,519	5,240	7,279	75,348	32,806	42,542	83.1	Prachin Buri
พระนครศรีอยุธยา	123,606	52,290	71,316	52,092	21,455	30,637	71,514	30,835	40,679	93.7	Phra Nakhon Si Ayuthaya
เพชรบุรี	81,780	35,650	46,130	30,488	12,923	17,565	51,292	22,727	28,565	100.4	Phetchaburi
ระยอง	85,861	38,493	47,368	46,707	20,674	26,033	39,154	17,819	21,335	54.5	Rayong
ราชบุรี	135,644	58,392	77,252	54,286	22,666	31,620	81,358	35,726	45,632	93.6	Ratchaburi
ลพบุรี	131,495	58,902	72,593	40,260	18,177	22,083	91,235	40,725	50,510	95.3	Lop Buri
สมุทรปราการ	210,597	91,118	119,479	124,820	53,706	71,114	85,777	37,412	48,365	82.9	Samut Prakarn
สมุทรสงคราม	39,126	16,275	22,851	9,044	3,547	5,497	30,082	12,728	17,354	130.1	Samut Songkhram

ตารางที่ 1 จำนวนผู้สูงอายุ จำแนกตามเพศ จังหวัด เขตการปกครอง และภาค (ต่อ)

Table 1 Number of the elderly by sex, province, area and region (Cont.)

จังหวัด และภาค	รวม Total			ในเขตเทศบาล Municipal Area			นอกเขตเทศบาล Non-municipal Area			ดัชนีการสูงอายุ ^{1/} Aging index ^{1/}	Province and region
	รวม Total	ชาย Male	หญิง Female	รวม Total	ชาย Male	หญิง Female	รวม Total	ชาย Male	หญิง Female		
สมุทรสาคร	67,246	28,988	38,258	36,343	15,611	20,732	30,903	13,377	17,526	65.6	Samut Sakhon
สระบุรี	101,402	43,915	57,487	33,960	14,271	19,689	67,442	29,644	37,798	80.0	Saraburi
สระแก้ว	83,007	37,859	45,148	20,269	9,118	11,151	62,738	28,741	33,997	58.3	Sa Kaeo
สิงห์บุรี	43,069	18,386	24,683	12,173	5,082	7,091	30,896	13,304	17,592	128.7	Sing Buri
สุพรรณบุรี	167,220	72,483	94,737	45,256	19,347	25,909	121,964	53,136	68,828	109.7	Suphan Buri
อ่างทอง	52,243	21,667	30,576	22,480	9,187	13,293	29,763	12,480	17,283	113.9	Ang Thong
ภาคเหนือ	2,117,550	977,353	1,140,197	729,183	331,355	397,828	1,388,367	645,998	742,369	103.7	Northern Region
กำแพงเพชร	136,665	62,736	73,929	36,373	16,229	20,144	100,292	46,507	53,785	86.7	Kamphaeng Phet
เชียงใหม่	199,090	94,874	104,216	77,446	36,187	41,259	121,644	58,687	62,957	98.6	Chiang Rai
เชียงใหม่	274,331	129,378	144,953	152,867	70,782	82,085	121,464	58,596	62,868	107.6	Chiang Mai
ตาก	67,897	31,793	36,104	18,972	8,633	10,339	48,925	23,160	25,765	53.8	Tak
นครสวรรค์	195,458	87,353	108,105	44,576	19,419	25,157	150,882	67,934	82,948	112.8	Nakhon Sawan
น่าน	83,825	40,275	43,550	18,385	8,681	9,704	65,440	31,594	33,846	100.4	Nan
พะเยา	79,977	38,404	41,573	42,388	19,977	22,411	37,589	18,427	19,162	120.0	Phayao
พิจิตร	115,106	51,214	63,892	27,630	11,991	15,639	87,476	39,223	48,253	110.4	Phichit
พิษณุโลก	162,167	72,853	89,314	35,963	15,234	20,729	126,204	57,619	68,585	100.0	Phitsanulok
เพชรบูรณ์	171,305	78,825	92,480	31,463	14,021	17,442	139,842	64,804	75,038	91.6	Phetchabun
แพร่	91,651	41,275	50,376	33,516	14,909	18,607	58,135	26,366	31,769	139.9	Phrae
แม่ฮ่องสอน	26,606	13,553	13,053	3,933	1,941	1,992	22,673	11,612	11,061	53.9	Mae Hong Son
ลำปาง	156,310	73,982	82,328	78,445	36,315	42,130	77,865	37,667	40,198	143.8	Lampang
ลำพูน	74,922	35,387	39,535	47,744	22,268	25,476	27,178	13,119	14,059	142.9	Lamphun
สุโขทัย	127,202	55,276	71,926	33,756	14,402	19,354	93,446	40,874	52,572	112.2	Sukhothai
อุตรดิตถ์	92,829	42,218	50,611	32,014	14,321	17,693	60,815	27,897	32,918	121.4	Uttaradit
อุทัยธานี	62,209	27,957	34,252	13,712	6,045	7,667	48,497	21,912	26,585	105.0	Uthai Thani

ตารางที่ 1 จำนวนผู้สูงอายุ จำแนกตามเพศ จังหวัด เขตการปกครอง และภาค (ต่อ)

Table 1 Number of the elderly by sex, province, area and region (Cont.)

จังหวัด และภาค	รวม Total			ในเขตเทศบาล Municipal Area			นอกเขตเทศบาล Non-municipal Area			ดัชนีการสูงอายุ ^{1/} Aging index ^{1/}	Province and region
	รวม	ชาย	หญิง	รวม	ชาย	หญิง	รวม	ชาย	หญิง		
	Total	Male	Female	Total	Male	Female	Total	Male	Female		
ภาคตะวันออกเฉียงเหนือ	3,192,932	1,454,036	1,738,896	923,365	416,409	506,956	2,269,567	1,037,627	1,231,940	80.4	Northeastern Region
กาฬสินธุ์	139,377	63,180	76,197	72,557	32,697	39,860	66,820	30,483	36,337	83.2	Kalasin
ขอนแก่น	292,217	133,524	158,693	118,050	53,477	64,573	174,167	80,047	94,120	95.3	Khon Kaen
ชัยภูมิ	184,387	84,440	99,947	39,275	17,825	21,450	145,112	66,615	78,497	95.3	Chaiyaphum
นครพนม	90,102	40,228	49,874	19,131	8,409	10,722	70,971	31,819	39,152	67.8	Nakhon Phanom
นครราชสีมา	423,934	192,976	230,958	109,798	49,056	60,742	314,136	143,920	170,216	87.0	Nakhon Ratchasima
บึงกาฬ	54,519	25,801	28,718	13,422	6,323	7,099	41,097	19,478	21,619	63.4	Bueng Kan
บุรีรัมย์	228,544	104,179	124,365	67,464	30,516	36,948	161,080	73,663	87,417	75.9	Buri Ram
มหาสารคาม	145,621	64,853	80,768	27,117	11,722	15,395	118,504	53,131	65,373	91.8	Maha Sarakham
มุกดาหาร	52,601	24,572	28,029	26,602	12,362	14,240	25,999	12,210	13,789	69.5	Mukdahan
ยโสธร	91,835	41,422	50,413	23,913	10,981	12,932	67,922	30,441	37,481	90.7	Yasothon
ร้อยเอ็ด	205,115	91,922	113,193	69,109	30,626	38,483	136,006	61,296	74,710	88.4	Roi Et
เลย	91,685	44,604	47,081	27,584	13,325	14,259	64,101	31,279	32,822	90.4	Loei
ศรีสะเกษ	186,667	83,172	103,495	28,408	12,489	15,919	158,259	70,683	87,576	77.1	Si Sa Ket
สกลนคร	136,574	62,155	74,419	45,832	20,722	25,110	90,742	41,433	49,309	68.7	Sakon Nakhon
สุรินทร์	212,999	95,351	117,648	29,112	12,784	16,328	183,887	82,567	101,320	79.4	Surin
หนองคาย	70,591	32,284	38,307	22,098	10,144	11,954	48,493	22,140	26,353	69.9	Nong Khai
อุดรธานี	189,902	87,153	102,749	71,301	32,124	39,177	118,601	55,029	63,572	71.4	Udon Thani
อุบลราชธานี	273,687	126,812	146,875	64,663	29,282	35,381	209,024	97,530	111,494	72.4	Ubon Ratchathani
หนองบัวลำภู	76,139	34,541	41,598	31,857	14,320	17,537	44,282	20,221	24,061	68.3	Nong Bua Lamphu
อำนาจเจริญ	46,436	20,867	25,569	16,072	7,225	8,847	30,364	13,642	16,722	75.5	Amnat Charoen

ตารางที่ 1 จำนวนผู้สูงอายุ จำแนกตามเพศ จังหวัด เขตการปกครอง และภาค (ต่อ)

Table 1 Number of the elderly by sex, province, area and region (Cont.)

จังหวัด และภาค	รวม Total			ในเขตเทศบาล Municipal Area			นอกเขตเทศบาล Non-municipal Area			ดัชนีการสูงอายุ ^{1/} Aging index ^{1/}	Province and region
	รวม Total	ชาย Male	หญิง Female	รวม Total	ชาย Male	หญิง Female	รวม Total	ชาย Male	หญิง Female		
ภาคใต้	1,199,756	538,336	661,420	392,965	172,780	220,185	806,791	365,556	441,235	61.2	Southern Region
กระบี่	39,719	18,879	20,840	5,811	2,636	3,175	33,908	16,243	17,665	47.6	Krabi
ชุมพร	67,644	30,643	37,001	21,395	9,704	11,691	46,249	20,939	25,310	75.4	Chumphon
ตรัง	84,404	37,122	47,282	15,614	6,621	8,993	68,790	30,501	38,289	65.8	Trang
นครศรีธรรมราช	256,617	112,754	143,863	47,168	20,039	27,129	209,449	92,715	116,734	84.0	Nakhon Si Thammarat
นราธิวาส	74,832	34,541	40,291	14,971	6,723	8,248	59,861	27,818	32,043	40.3	Narathiwat
ปัตตานี	75,276	32,986	42,290	12,931	5,678	7,253	62,345	27,308	35,037	44.2	Pattani
พังงา	33,006	15,588	17,418	5,307	2,515	2,792	27,699	13,073	14,626	58.2	Phangnga
พัทลุง	87,460	38,107	49,353	44,605	19,055	25,550	42,855	19,052	23,803	83.9	Phatthalung
ภูเก็ต	47,429	23,520	23,909	32,328	15,709	16,619	15,101	7,811	7,290	51.8	Phuket
ยะลา	47,553	22,431	25,122	13,166	6,068	7,098	34,387	16,363	18,024	40.2	Yala
ระนอง	23,394	11,036	12,358	11,628	5,407	6,221	11,766	5,629	6,137	42.1	Ranong
สงขลา	199,368	88,481	110,887	108,039	46,887	61,152	91,329	41,594	49,735	64.5	Songkhla
สตูล	31,791	15,098	16,693	6,412	2,928	3,484	25,379	12,170	13,209	45.6	Satun
สุราษฎร์ธานี	131,263	57,150	74,113	53,590	22,810	30,780	77,673	34,340	43,333	67.9	Surat Thani

1/ ดัชนีการสูงอายุ = ร้อยละของอัตราส่วนจำนวนประชากรสูงอายุ (60 ปีขึ้นไป) ต่อจำนวนประชากรวัยเด็ก (ต่ำกว่า 15 ปี)

1/ Index of Aging IoA = $(P_{60+} / P_{15-}) \times 100$

ตารางที่ 2 จำนวนและร้อยละของประชากร จำนวนและร้อยละของประชากรสูงอายุ อัตราร้อยละของประชากรสูงอายุ จำแนกตามเพศ ภาค และเขตการปกครอง

Table 2 Number and percentage of population, number and percentage of the elderly, the elderly rate by sex, region and area

ภาค และเขตการปกครอง	จำนวนประชากรทั้งสิ้น			ร้อยละของประชากร			จำนวนประชากรสูงอายุ			ร้อยละของประชากรสูงอายุ			อัตราร้อยละของประชากรสูงอายุ ^{1/}			Region and area
	Number of population			Percentage of population			Number of the elderly			Percentage of the elderly			The elderly rate ^{1/}			
	รวม	ชาย	หญิง	รวม	ชาย	หญิง	รวม	ชาย	หญิง	รวม	ชาย	หญิง	รวม	ชาย	หญิง	
Total	Male	Female	Total	Male	Female	Total	Male	Female	Total	Male	Female	Total	Male	Female		
ทั่วราชอาณาจักร	66,995,226	32,736,246	34,258,980	100.0	48.9	51.1	10,014,705	4,514,815	5,499,890	100.0	45.1	54.9	14.9	13.8	16.1	Whole Kingdom
ในเขตเทศบาล	29,795,812	14,399,150	15,396,662	100.0	48.3	51.7	4,097,963	1,821,569	2,276,394	100.0	44.5	55.5	13.8	12.7	14.8	Municipal Area
นอกเขตเทศบาล	37,199,414	18,337,096	18,862,318	100.0	49.3	50.7	5,916,742	2,693,246	3,223,496	100.0	45.5	54.5	15.9	14.7	17.1	Non-municipal Area
กรุงเทพมหานคร	8,563,548	4,154,521	4,409,027	100.0	48.5	51.5	942,586	412,760	529,826	100.0	43.8	56.2	11.0	9.9	12.0	Bangkok
ในเขตเทศบาล	8,563,548	4,154,521	4,409,027	100.0	48.5	51.5	942,586	412,760	529,826	100.0	43.8	56.2	11.0	9.9	12.0	Municipal Area
นอกเขตเทศบาล	-	-	-	-	-	-	-	-	-	-	-	-	-	-	-	Non-municipal Area
ภาคกลาง	19,034,078	9,320,156	9,713,922	100.0	49.0	51.0	2,561,881	1,132,330	1,429,551	100.0	44.2	55.8	13.5	12.2	14.7	Central Region
ในเขตเทศบาล	8,703,692	4,218,874	4,484,818	100.0	48.5	51.5	1,109,864	488,265	621,599	100.0	44.0	56.0	12.8	11.6	13.9	Municipal Area
นอกเขตเทศบาล	10,330,386	5,101,282	5,229,104	100.0	49.4	50.6	1,452,017	644,065	807,952	100.0	44.4	55.6	14.1	12.6	15.5	Non-municipal Area
ภาคเหนือ	11,514,836	5,618,407	5,896,429	100.0	48.8	51.2	2,117,550	977,353	1,140,197	100.0	46.2	53.8	18.4	17.4	19.3	Northern Region
ในเขตเทศบาล	3,994,286	1,908,415	2,085,871	100.0	47.8	52.2	729,183	331,355	397,828	100.0	45.4	54.6	18.3	17.4	19.1	Municipal Area
นอกเขตเทศบาล	7,520,550	3,709,992	3,810,558	100.0	49.3	50.7	1,388,367	645,998	742,369	100.0	46.5	53.5	18.5	17.4	19.5	Non-municipal Area
ภาคตะวันออกเฉียงเหนือ	18,781,199	9,156,494	9,624,705	100.0	48.8	51.3	3,192,932	1,454,036	1,738,896	100.0	45.5	54.5	17.0	15.9	18.1	Northeastern Region
ในเขตเทศบาล	5,487,134	2,647,299	2,839,835	100.0	48.3	51.8	923,365	416,409	506,956	100.0	45.1	54.9	16.8	15.7	17.9	Municipal Area
นอกเขตเทศบาล	13,294,065	6,509,195	6,784,870	100.0	49.0	51.0	2,269,567	1,037,627	1,231,940	100.0	45.7	54.3	17.1	15.9	18.2	Non-municipal Area
ภาคใต้	9,101,565	4,486,668	4,614,897	100.0	49.3	50.7	1,199,756	538,336	661,420	100.0	44.9	55.1	13.2	12.0	14.3	Southern Region
ในเขตเทศบาล	3,047,152	1,470,041	1,577,111	100.0	48.2	51.8	392,965	172,780	220,185	100.0	44.0	56.0	12.9	11.8	14.0	Municipal Area
นอกเขตเทศบาล	6,054,413	3,016,627	3,037,786	100.0	49.8	50.2	806,791	365,556	441,235	100.0	45.3	54.7	13.3	12.1	14.5	Non-municipal Area

$$1/ \text{อัตราร้อยละของประชากรสูงอายุ} = \frac{\text{จำนวนประชากรสูงอายุ} \times 100}{\text{จำนวนประชากรทั้งสิ้น}}$$

$$1/ \text{The elderly rate} = \frac{\text{Number of the elderly} \times 100}{\text{Number of population}}$$

ตารางที่ 3 จำนวนผู้สูงอายุ จำแนกตามกลุ่มอายุ เพศ จังหวัด เขตการปกครอง และภาค

Table 3 Number of the elderly by age group, sex, province, area and region

จังหวัด เขตการปกครอง และภาค	รวม Total				ชาย Male				หญิง Female				Province, area and region
	รวม Total	60-69	70-79	80 ขึ้นไป and over	รวม Total	60-69	70-79	80 ขึ้นไป and over	รวม Total	60-69	70-79	80 ขึ้นไป and over	
ทั่วราชอาณาจักร	10,014,705	5,655,184	2,995,698	1,363,823	4,514,815	2,652,119	1,325,267	537,429	5,499,890	3,003,065	1,670,431	826,394	Whole Kingdom
ในเขตเทศบาล	4,097,963	2,343,561	1,205,928	548,474	1,821,569	1,084,899	524,686	211,984	2,276,394	1,258,662	681,242	336,490	Municipal Area
นอกเขตเทศบาล	5,916,742	3,311,623	1,789,770	815,349	2,693,246	1,567,220	800,581	325,445	3,223,496	1,744,403	989,189	489,904	Non-municipal Area
กรุงเทพมหานคร	942,586	560,182	263,596	118,808	412,760	255,921	112,235	44,604	529,826	304,261	151,361	74,204	Bangkok
ภาคกลาง	2,561,881	1,435,228	773,354	353,299	1,132,330	660,558	336,531	135,241	1,429,551	774,670	436,823	218,058	Central Region
กาญจนบุรี	112,484	64,977	32,883	14,624	51,554	30,803	15,033	5,718	60,930	34,174	17,850	8,906	Kanchanaburi
จันทบุรี	76,359	40,226	24,414	11,719	34,867	19,217	11,047	4,603	41,492	21,009	13,367	7,116	Chanthaburi
ฉะเชิงเทรา	112,516	59,667	34,992	17,857	49,659	27,466	15,479	6,714	62,857	32,201	19,513	11,143	Chachoengsao
ชลบุรี	164,161	102,852	43,251	18,058	83,444	55,894	20,288	7,262	80,717	46,958	22,963	10,796	Chon Buri
ชัยนาท	67,672	35,779	21,689	10,204	29,278	16,072	9,237	3,969	38,394	19,707	12,452	6,235	Chai Nat
ตราด	36,116	20,198	11,096	4,822	17,066	9,728	5,328	2,010	19,050	10,470	5,768	2,812	Trat
นครนายก	46,008	23,669	14,930	7,409	19,906	10,592	6,532	2,782	26,102	13,077	8,398	4,627	Nakhon Nayok
นครปฐม	132,882	72,754	40,779	19,349	56,572	32,219	16,911	7,442	76,310	40,535	23,868	11,907	Nakhon Pathom
นนทบุรี	198,925	119,930	57,275	21,720	84,723	52,455	24,663	7,605	114,202	67,475	32,612	14,115	Nonthaburi
ปทุมธานี	144,276	87,311	40,596	16,369	65,207	39,920	18,250	7,037	79,069	47,391	22,346	9,332	Pathum Thani
ประจวบคีรีขันธ์	60,319	33,287	18,156	8,876	27,590	15,872	8,163	3,555	32,729	17,415	9,993	5,321	Prachuap Khiri khan
ปราจีนบุรี	87,867	46,203	27,981	13,683	38,046	20,895	11,968	5,183	49,821	25,308	16,013	8,500	Prachine Buri
พระนครศรีอยุธยา	123,606	64,759	39,046	19,801	52,290	28,609	16,349	7,332	71,316	36,150	22,697	12,469	Phra Nakhon Si Ayuthaya
เพชรบุรี	81,780	42,987	25,276	13,517	35,650	19,627	10,837	5,186	46,130	23,360	14,439	8,331	Phetchaburi
ระยอง	85,861	49,604	25,558	10,699	38,493	23,129	11,346	4,018	47,368	26,475	14,212	6,681	Rayong
ราชบุรี	135,644	72,084	42,215	21,345	58,392	32,312	18,024	8,056	77,252	39,772	24,191	13,289	Rachaburi

ตารางที่ 3 จำนวนผู้สูงอายุ จำแนกตามกลุ่มอายุ เพศ จังหวัด เขตการปกครอง และภาค (ต่อ)

Table 3 Number of the elderly by age group, sex, province, area and region (Cont.)

จังหวัด เขตการปกครอง และภาค	รวม Total				ชาย Male				หญิง Female				Province, area and region
	รวม Total	60-69	70-79	80 ขึ้นไป and over	รวม Total	60-69	70-79	80 ขึ้นไป and over	รวม Total	60-69	70-79	80 ขึ้นไป and over	
ลพบุรี	131,495	71,681	40,975	18,839	58,902	33,104	18,081	7,717	72,593	38,577	22,894	11,122	Lop Buri
สมุทรปราการ	210,597	125,753	59,729	25,115	91,118	56,602	25,288	9,228	119,479	69,151	34,441	15,887	Samut Prakarn
สมุทรสงคราม	39,126	20,012	12,345	6,769	16,275	8,751	5,187	2,337	22,851	11,261	7,158	4,432	Samut Songkhram
สมุทรสาคร	67,246	39,030	19,812	8,404	28,988	17,480	8,328	3,180	38,258	21,550	11,484	5,224	Samut Sakhon
สระบุรี	101,402	55,838	30,806	14,758	43,915	25,232	13,076	5,607	57,487	30,606	17,730	9,151	Saraburi
สระแก้ว	83,007	47,780	25,362	9,865	37,859	22,513	11,470	3,876	45,148	25,267	13,892	5,989	Sa Kaeo
สิงห์บุรี	43,069	22,787	13,844	6,438	18,386	10,176	5,810	2,400	24,683	12,611	8,034	4,038	Sing Buri
สุพรรณบุรี	167,220	89,670	53,000	24,550	72,483	40,326	22,822	9,335	94,737	49,344	30,178	15,215	Suphanburi
อ่างทอง	52,243	26,390	17,344	8,509	21,667	11,564	7,014	3,089	30,576	14,826	10,330	5,420	Ang Thong
ภาคเหนือ	2,117,550	1,185,525	628,053	303,972	977,353	565,890	285,963	125,500	1,140,197	619,635	342,090	178,472	Northern Region
กำแพงเพชร	136,665	78,999	39,576	18,090	62,736	37,429	18,022	7,285	73,929	41,570	21,554	10,805	Kampheang Phet
เชียงใหม่	199,090	113,598	58,044	27,448	94,874	55,589	27,199	12,086	104,216	58,009	30,845	15,362	Chiang Rai
เชียงใหม่	274,331	147,220	82,371	44,740	129,378	71,574	38,181	19,623	144,953	75,646	44,190	25,117	Chiang Mai
ตาก	67,897	40,696	18,691	8,510	31,793	19,607	8,661	3,525	36,104	21,089	10,030	4,985	Tak
นครสวรรค์	195,458	108,277	58,951	28,230	87,353	50,112	26,108	11,133	108,105	58,165	32,843	17,097	Nakhon Sawan
น่าน	83,825	47,051	24,904	11,870	40,275	23,268	11,736	5,271	43,550	23,783	13,168	6,599	Nan
พะเยา	79,977	45,350	24,129	10,498	38,404	22,353	11,441	4,610	41,573	22,997	12,688	5,888	Phayao
พิจิตร	115,106	63,895	34,826	16,385	51,214	29,383	15,513	6,318	63,892	34,512	19,313	10,067	Phichit
พิษณุโลก	162,167	91,864	47,350	22,953	72,853	42,924	21,056	8,873	89,314	48,940	26,294	14,080	Phitsanulok
เพชรบูรณ์	171,305	97,440	49,933	23,932	78,825	46,423	22,542	9,860	92,480	51,017	27,391	14,072	Phetchabun
แพร่	91,651	54,108	26,762	10,781	41,275	25,415	11,507	4,353	50,376	28,693	15,255	6,428	Phrae

ตารางที่ 3 จำนวนผู้สูงอายุ จำแนกตามกลุ่มอายุ เพศ จังหวัด เขตการปกครอง และภาค (ต่อ)

Table 3 Number of the elderly by age group, sex, province, area and region (Cont.)

จังหวัด เขตการปกครอง และภาค	รวม Total				ชาย Male				หญิง Female				Province, area and region
	รวม Total	60-69	70-79	80 ขึ้นไป and over	รวม Total	60-69	70-79	80 ขึ้นไป and over	รวม Total	60-69	70-79	80 ขึ้นไป and over	
แม่ฮ่องสอน	26,606	14,693	7,734	4,179	13,553	7,583	3,877	2,093	13,053	7,110	3,857	2,086	Mae Hong Son
ลำปาง	156,310	83,810	48,035	24,465	73,982	41,195	22,504	10,283	82,328	42,615	25,531	14,182	Lampang
ลำพูน	74,922	40,967	21,972	11,983	35,387	19,796	10,400	5,191	39,535	21,171	11,572	6,792	Lamphun
สุโขทัย	127,202	71,640	38,277	17,285	55,276	32,631	16,417	6,228	71,926	39,009	21,860	11,057	Sukhothai
อุตรดิตถ์	92,829	51,205	28,196	13,428	42,218	24,288	12,619	5,311	50,611	26,917	15,577	8,117	Uttaradit
อุทัยธานี	62,209	34,712	18,302	9,195	27,957	16,320	8,180	3,457	34,252	18,392	10,122	5,738	Uthai Thani
ภาคตะวันออกเฉียงเหนือ	3,192,932	1,834,776	958,111	400,045	1,454,036	869,933	425,627	158,476	1,738,896	964,843	532,484	241,569	Northeastern Region
กาฬสินธุ์	139,377	85,059	39,235	15,083	63,180	40,171	17,027	5,982	76,197	44,888	22,208	9,101	Kalasin
ขอนแก่น	292,217	173,465	84,859	33,893	133,524	82,223	37,790	13,511	158,693	91,242	47,069	20,382	Khon kaen
ชัยภูมิ	184,387	103,825	57,353	23,209	84,440	49,481	25,892	9,067	99,947	54,344	31,461	14,142	Chaiyaphum
นครพนม	90,102	53,178	25,619	11,305	40,228	24,747	10,889	4,592	49,874	28,431	14,730	6,713	Nakhon Phanom
นครราชสีมา	423,934	225,199	136,333	62,402	192,976	107,037	61,944	23,995	230,958	118,162	74,389	38,407	Nakhon Ratchasima
บึงกาฬ	54,519	31,582	16,036	6,901	25,801	15,495	7,337	2,969	28,718	16,087	8,699	3,932	Bueng Kan
บุรีรัมย์	228,544	126,410	71,014	31,120	104,179	60,182	31,846	12,151	124,365	66,228	39,168	18,969	Buri Ram
มหาสารคาม	145,621	91,123	40,423	14,075	64,853	42,555	17,184	5,114	80,768	48,568	23,239	8,961	Maha Sarakham
มุกดาหาร	52,601	29,842	15,877	6,882	24,572	14,513	7,080	2,979	28,029	15,329	8,797	3,903	Mukdahan
ยโสธร	91,835	53,294	27,747	10,794	41,422	25,311	12,070	4,041	50,413	27,983	15,677	6,753	Yasothon
ร้อยเอ็ด	205,115	124,512	59,122	21,481	91,922	58,569	25,331	8,022	113,193	65,943	33,791	13,459	Roi Et
เลย	91,685	51,066	27,335	13,284	44,604	25,634	13,002	5,968	47,081	25,432	14,333	7,316	Loei
ศรีสะเกษ	186,667	106,652	56,693	23,322	83,172	49,816	24,494	8,862	103,495	56,836	32,199	14,460	Si Sa Ket

ตารางที่ 3 จำนวนผู้สูงอายุ จำแนกตามกลุ่มอายุ เพศ จังหวัด เขตการปกครอง และภาค (ต่อ)

Table 3 Number of the elderly by age group, sex, province, area and region (Cont.)

จังหวัด เขตการปกครอง และภาค	รวม Total				ชาย Male				หญิง Female				Province, area and region
	รวม Total	60-69	70-79	80 ขึ้นไป and over	รวม Total	60-69	70-79	80 ขึ้นไป and over	รวม Total	60-69	70-79	80 ขึ้นไป and over	
สกลนคร	136,574	83,784	38,147	14,643	62,155	39,274	16,849	6,032	74,419	44,510	21,298	8,611	Sakon Nakhon
สุรินทร์	212,999	116,028	67,202	29,769	95,351	53,737	29,784	11,830	117,648	62,291	37,418	17,939	Surin
หนองคาย	70,591	40,793	21,245	8,553	32,284	19,332	9,346	3,606	38,307	21,461	11,899	4,947	Nong Khai
อุดรธานี	189,902	115,271	54,248	20,383	87,153	54,810	24,355	7,988	102,749	60,461	29,893	12,395	Udon Thani
อุบลราชธานี	273,687	151,338	83,892	38,457	126,812	72,765	37,852	16,195	146,875	78,573	46,040	22,262	Ubon Ratchathani
หนองบัวลำภู	76,139	45,968	21,643	8,528	34,541	21,727	9,576	3,238	41,598	24,241	12,067	5,290	Nong Bua Lamphu
อำนาจเจริญ	46,436	26,387	14,088	5,961	20,867	12,554	5,979	2,334	25,569	13,833	8,109	3,627	Amnat Charoen
ภาคใต้	1,199,756	639,473	372,584	187,699	538,336	299,817	164,911	73,608	661,420	339,656	207,673	114,091	Southern Region
กระบี่	39,719	20,972	12,480	6,267	18,879	10,204	5,932	2,743	20,840	10,768	6,548	3,524	Krabi
ชุมพร	67,644	34,725	21,470	11,449	30,643	16,459	9,750	4,434	37,001	18,266	11,720	7,015	Chumphon
ตรัง	84,404	43,771	26,655	13,978	37,122	20,096	11,770	5,256	47,282	23,675	14,885	8,722	Trang
นครศรีธรรมราช	256,617	132,271	80,810	43,536	112,754	61,078	35,205	16,471	143,863	71,193	45,605	27,065	Nakhon Si Thammarat
นราธิวาส	74,832	42,275	23,141	9,416	34,541	20,235	10,198	4,108	40,291	22,040	12,943	5,308	Narathiwat
ปัตตานี	75,276	39,440	24,997	10,839	32,986	18,046	10,513	4,427	42,290	21,394	14,484	6,412	Pattani
พังงา	33,006	17,681	10,210	5,115	15,588	8,654	4,780	2,154	17,418	9,027	5,430	2,961	Phangnga
พัทลุง	87,460	46,650	26,384	14,426	38,107	21,253	11,416	5,438	49,353	25,397	14,968	8,988	Phatthalung
ภูเก็ต	47,429	29,662	12,141	5,626	23,520	15,610	5,817	2,093	23,909	14,052	6,324	3,533	Phuket
ยะลา	47,553	26,843	14,823	5,887	22,431	12,952	6,826	2,653	25,122	13,891	7,997	3,234	Yala
ระนอง	23,394	13,063	6,899	3,432	11,036	6,320	3,320	1,396	12,358	6,743	3,579	2,036	Ranong
สงขลา	199,368	106,713	61,397	31,258	88,481	49,372	26,955	12,154	110,887	57,341	34,442	19,104	Songkhla
สตูล	31,791	17,318	9,935	4,538	15,098	8,434	4,666	1,998	16,693	8,884	5,269	2,540	Satun
สุราษฎร์ธานี	131,263	68,089	41,242	21,932	57,150	31,104	17,763	8,283	74,113	36,985	23,479	13,649	Surat Thani

ตารางที่ 4 จำนวนผู้สูงอายุ จำแนกตามกลุ่มอายุ เพศ ภาค และเขตการปกครอง

Table 4 Number of the elderly by age group, sex, region and area

ภาค และเขตการปกครอง	รวม Total				ชาย Male				หญิง Female				Region and area
	รวม	60-69	70-79	80 ขึ้นไป	รวม	60-69	70-79	80 ขึ้นไป	รวม	60-69	70-79	80 ขึ้นไป	
	Total			and over	Total			and over	Total			and over	
ทั่วราชอาณาจักร	10,014,705	5,655,184	2,995,698	1,363,823	4,514,815	2,652,119	1,325,267	537,429	5,499,890	3,003,065	1,670,431	826,394	Whole Kingdom
ในเขตเทศบาล	4,097,963	2,343,561	1,205,928	548,474	1,821,569	1,084,899	524,686	211,984	2,276,394	1,258,662	681,242	336,490	Municipal Area
นอกเขตเทศบาล	5,916,742	3,311,623	1,789,770	815,349	2,693,246	1,567,220	800,581	325,445	3,223,496	1,744,403	989,189	489,904	Non-municipal Area
กรุงเทพมหานคร	942,586	560,182	263,596	118,808	412,760	255,921	112,235	44,604	529,826	304,261	151,361	74,204	Bangkok
ในเขตเทศบาล	942,586	560,182	263,596	118,808	412,760	255,921	112,235	44,604	529,826	304,261	151,361	74,204	Municipal Area
นอกเขตเทศบาล	-	-	-	-	-	-	-	-	-	-	-	-	Non-municipal Area
ภาคกลาง	2,561,881	1,435,228	773,354	353,299	1,132,330	660,558	336,531	135,241	1,429,551	774,670	436,823	218,058	Central Region
ในเขตเทศบาล	1,109,864	631,887	330,041	147,936	488,265	290,059	142,294	55,912	621,599	341,828	187,747	92,024	Municipal Area
นอกเขตเทศบาล	1,452,017	803,341	443,313	205,363	644,065	370,499	194,237	79,329	807,952	432,842	249,076	126,034	Non-municipal Area
ภาคเหนือ	2,117,550	1,185,525	628,053	303,972	977,353	565,890	285,963	125,500	1,140,197	619,635	342,090	178,472	Northern Region
ในเขตเทศบาล	729,183	405,465	216,962	106,756	331,355	190,478	97,231	43,646	397,828	214,987	119,731	63,110	Municipal Area
นอกเขตเทศบาล	1,388,367	780,060	411,091	197,216	645,998	375,412	188,732	81,854	742,369	404,648	222,359	115,362	Non-municipal Area
ภาคตะวันออกเฉียงเหนือ	3,192,932	1,834,776	958,111	400,045	1,454,036	869,933	425,627	158,476	1,738,896	964,843	532,484	241,569	Northeastern Region
ในเขตเทศบาล	923,365	534,606	274,962	113,797	416,409	251,059	120,745	44,605	506,956	283,547	154,217	69,192	Municipal Area
นอกเขตเทศบาล	2,269,567	1,300,170	683,149	286,248	1,037,627	618,874	304,882	113,871	1,231,940	681,296	378,267	172,377	Non-municipal Area
ภาคใต้	1,199,756	639,473	372,584	187,699	538,336	299,817	164,911	73,608	661,420	339,656	207,673	114,091	Southern Region
ในเขตเทศบาล	392,965	211,421	120,367	61,177	172,780	97,382	52,181	23,217	220,185	114,039	68,186	37,960	Municipal Area
นอกเขตเทศบาล	806,791	428,052	252,217	126,522	365,556	202,435	112,730	50,391	441,235	225,617	139,487	76,131	Non-municipal Area

ตารางที่ 5 ร้อยละของผู้สูงอายุ จำแนกตามกลุ่มอายุ เพศ ภาค และเขตการปกครอง

Table 5 Percentage of the elderly by age group, sex, region and area

ภาค และเขตการปกครอง	รวม Total				ชาย Male				หญิง Female				Region and area
	รวม	60-69	70-79	80 ขึ้นไป	รวม	60-69	70-79	80 ขึ้นไป	รวม	60-69	70-79	80 ขึ้นไป	
	Total			and over	Total			and over	Total			and over	
ทั่วราชอาณาจักร	100.0	56.5	29.9	13.6	100.0	58.7	29.4	11.9	100.0	54.6	30.4	15.0	Whole Kingdom
ในเขตเทศบาล	100.0	57.2	29.4	13.4	100.0	59.6	28.8	11.6	100.0	55.3	29.9	14.8	Municipal Area
นอกเขตเทศบาล	100.0	56.0	30.2	13.8	100.0	58.2	29.7	12.1	100.0	54.1	30.7	15.2	Non-municipal Area
กรุงเทพมหานคร	100.0	59.4	28.0	12.6	100.0	62.0	27.2	10.8	100.0	57.4	28.6	14.0	Bangkok
ในเขตเทศบาล	100.0	59.4	28.0	12.6	100.0	62.0	27.2	10.8	100.0	57.4	28.6	14.0	Municipal Area
นอกเขตเทศบาล	-	-	-	-	-	-	-	-	-	-	-	-	Non-municipal Area
ภาคกลาง	100.0	56.0	30.2	13.8	100.0	58.3	29.7	12.0	100.0	54.2	30.6	15.2	Central Region
ในเขตเทศบาล	100.0	56.9	29.8	13.3	100.0	59.4	29.1	11.5	100.0	55.0	30.2	14.8	Municipal Area
นอกเขตเทศบาล	100.0	55.3	30.5	14.2	100.0	57.5	30.2	12.3	100.0	53.6	30.8	15.6	Non-municipal Area
ภาคเหนือ	100.0	56.0	29.7	14.3	100.0	57.9	29.3	12.8	100.0	54.3	30.0	15.7	Northern Region
ในเขตเทศบาล	100.0	55.6	29.8	14.6	100.0	57.5	29.3	13.2	100.0	54.0	30.1	15.9	Municipal Area
นอกเขตเทศบาล	100.0	56.2	29.6	14.2	100.0	58.1	29.2	12.7	100.0	54.5	30.0	15.5	Non-municipal Area
ภาคตะวันออกเฉียงเหนือ	100.0	57.5	30.0	12.5	100.0	59.8	29.3	10.9	100.0	55.5	30.6	13.9	Northeastern Region
ในเขตเทศบาล	100.0	57.9	29.8	12.3	100.0	60.3	29.0	10.7	100.0	55.9	30.4	13.7	Municipal Area
นอกเขตเทศบาล	100.0	57.3	30.1	12.6	100.0	59.6	29.4	11.0	100.0	55.3	30.7	14.0	Non-municipal Area
ภาคใต้	100.0	53.3	31.1	15.6	100.0	55.7	30.6	13.7	100.0	51.4	31.4	17.2	Southern Region
ในเขตเทศบาล	100.0	53.8	30.6	15.6	100.0	56.4	30.2	13.4	100.0	51.8	31.0	17.2	Municipal Area
นอกเขตเทศบาล	100.0	53.0	31.3	15.7	100.0	55.4	30.8	13.8	100.0	51.1	31.6	17.3	Non-municipal Area

ตารางที่ 6 จำนวนผู้สูงอายุ จำแนกตามลักษณะทางประชากร เพศ เขตการปกครอง และภาค

Table 6 Number of the elderly by demographic characteristics, sex, area and region

ลักษณะทางประชากร และเพศ	ทั่วราชอาณาจักร Whole Kingdom			กรุงเทพมหานคร Bangkok	ภาคกลาง Central Region	ภาคเหนือ Northern Region	ภาคตะวันออกเฉียงเหนือ Northeastern Region	ภาคใต้ Southern Region	Demographic characteristics and sex
	รวม	ในเขตเทศบาล	นอกเขตเทศบาล						
	Total	Municipal Area	Non-municipal Area						
ยอดรวม									Total
กลุ่มอายุ (ปี)	10,014,705	4,097,963	5,916,742	942,586	2,561,881	2,117,550	3,192,932	1,199,756	Age group (Years)
60 - 64	3,318,193	1,394,071	1,924,122	346,802	850,820	716,730	1,031,475	372,366	60 - 64
65 - 69	2,336,991	949,490	1,387,501	213,380	584,408	468,795	803,301	267,107	65 - 69
70 - 74	1,744,762	700,975	1,043,787	153,808	445,372	357,613	577,928	210,041	70 - 74
75 - 79	1,250,936	504,953	745,983	109,788	327,982	270,440	380,183	162,543	75 - 79
80 ขึ้นไป	1,363,823	548,474	815,349	118,808	353,299	303,972	400,045	187,699	80 and over
ศาสนา	10,014,705	4,097,963	5,916,742	942,586	2,561,881	2,117,550	3,192,932	1,199,756	Religion
พุทธ	9,634,160	3,986,389	5,647,771	903,284	2,505,443	2,087,808	3,179,416	958,210	Buddhism
อิสลาม	306,808	78,121	228,687	30,493	34,631	542	740	240,403	Islam
คริสต์	72,943	33,191	39,752	8,809	21,527	28,894	12,570	1,143	Christianity
อื่น ๆ ^{1/}	794	262	532	-	280	307	207	-	Others ^{1/}
สถานภาพสมรส	10,014,705	4,097,963	5,916,742	942,586	2,561,881	2,117,550	3,192,932	1,199,756	Marital status
โสด	390,771	240,376	150,395	91,402	137,470	67,336	65,847	28,716	Single
สมรส และคู่สมรส									Married and
อยู่ในครัวเรือน	6,104,070	2,373,557	3,730,513	525,950	1,469,056	1,329,370	2,023,065	756,628	living together
ไม่ได้อยู่ในครัวเรือน	252,931	128,050	124,881	31,855	85,869	35,920	62,403	36,883	living apart
หม้าย	3,014,496	1,222,536	1,791,960	238,822	785,177	641,708	997,097	351,692	Widowed
หย่า	112,899	62,590	50,309	21,907	33,197	24,069	25,553	8,173	Divorced
แยกกันอยู่	137,989	70,723	67,266	32,649	50,111	19,016	18,550	17,664	Separated
เคยสมรส แต่ไม่ทราบสถานภาพ	1,549	132	1,417	-	1,001	132	416	-	Ever married but unknown status

ตารางที่ 6 จำนวนผู้สูงอายุ จำแนกตามลักษณะทางประชากร เพศ เขตการปกครอง และภาค (ต่อ)

Table 6 Number of the elderly by demographic characteristics, sex, area and region (Cont.)

ลักษณะทางประชากร และเพศ	ทั่วราชอาณาจักร Whole Kingdom			กรุงเทพมหานคร	ภาคกลาง	ภาคเหนือ	ภาคตะวันออกเฉียงเหนือ	ภาคใต้	Demographic characteristics and sex
	รวม Total	ในเขตเทศบาล Municipal Area	นอกเขตเทศบาล Non-municipal Area	Bangkok	Central Region	Northern Region	Northeastern Region	Southern Region	
ชาย	Male								
กลุ่มอายุ (ปี)	4,514,815	1,821,569	2,693,246	412,760	1,132,330	977,353	1,454,036	538,336	Age group (Years)
60 - 64	1,565,047	650,102	914,945	161,969	392,690	342,608	491,847	175,933	60 - 64
65 - 69	1,087,072	434,797	652,275	93,952	267,868	223,282	378,086	123,884	65 - 69
70 - 74	787,334	310,656	476,678	66,211	197,197	165,865	262,551	95,510	70 - 74
75 - 79	537,933	214,030	323,903	46,024	139,334	120,098	163,076	69,401	75 - 79
80 ขึ้นไป	537,429	211,984	325,445	44,604	135,241	125,500	158,476	73,608	80 and over
ศาสนา	4,514,815	1,821,569	2,693,246	412,760	1,132,330	977,353	1,454,036	538,336	Religion
พุทธ	4,333,165	1,769,668	2,563,497	395,239	1,104,138	961,446	1,446,677	425,665	Buddhism
อิสลาม	141,438	33,479	107,959	12,536	16,389	176	638	111,700	Islam
คริสต์	39,890	18,160	21,730	4,985	11,803	15,616	6,515	971	Christianity
อื่น ๆ ^{1/}	322	262	60	-	-	115	207	-	Others ^{1/}
สถานภาพสมรส	4,514,815	1,821,569	2,693,246	412,760	1,132,330	977,353	1,454,036	538,336	Marital status
โสด	89,215	50,329	38,886	20,368	21,676	23,108	18,613	5,451	Single
สมรส และคู่สมรส	Married and								
อยู่ในครัวเรือน	3,560,004	1,406,058	2,153,946	312,006	860,210	775,903	1,167,469	444,416	living together
ไม่ได้อยู่ในครัวเรือน	126,929	64,500	62,429	15,913	45,546	16,558	31,474	17,436	living apart
หม้าย	636,185	246,204	389,981	39,432	171,437	142,899	224,363	58,054	Widowed
หย่า	42,733	24,387	18,346	9,874	11,478	11,784	6,904	2,693	Divorced
แยกกันอยู่	58,828	30,091	28,738	15,168	21,062	7,100	5,212	10,286	Separated
เคยสมรส แต่ไม่ทราบสถานภาพ	921	-	921	-	921	-	-	-	Ever married but unknown status

ตารางที่ 6 จำนวนผู้สูงอายุ จำแนกตามลักษณะทางประชากร เพศ เขตการปกครอง และภาค (ต่อ)

Table 6 Number of the elderly by demographic characteristics, sex, area and region (Cont.)

ลักษณะทางประชากร และเพศ	ทั่วราชอาณาจักร Whole Kingdom			กรุงเทพมหานคร	ภาคกลาง	ภาคเหนือ	ภาคตะวันออกเฉียงเหนือ	ภาคใต้	Demographic characteristics and sex
	รวม Total	ในเขตเทศบาล Municipal Area	นอกเขตเทศบาล Non-municipal Area	Bangkok	Central Region	Northern Region	Northeastern Region	Southern Region	
หญิง									Female
กลุ่มอายุ (ปี)	5,499,890	2,276,394	3,223,496	529,826	1,429,551	1,140,197	1,738,896	661,420	Age group (Years)
60 - 64	1,753,146	743,969	1,009,177	184,833	458,130	374,122	539,628	196,433	60 - 64
65 - 69	1,249,919	514,693	735,226	119,428	316,540	245,513	425,215	143,223	65 - 69
70 - 74	957,428	390,319	567,109	87,597	248,175	191,748	315,377	114,531	70 - 74
75 - 79	713,003	290,923	422,080	63,764	188,648	150,342	217,107	93,142	75 - 79
80 ขึ้นไป	826,394	336,490	489,904	74,204	218,058	178,472	241,569	114,091	80 and over
ศาสนา	5,499,890	2,276,394	3,223,496	529,826	1,429,551	1,140,197	1,738,896	661,420	Religion
พุทธ	5,300,995	2,216,721	3,084,274	508,045	1,401,305	1,126,361	1,732,738	532,545	Buddhism
อิสลาม	165,370	44,642	120,728	17,957	18,241	366	102	128,703	Islam
คริสต์	33,053	15,031	18,022	3,824	9,724	13,278	6,055	172	Christianity
อื่น ๆ ^{1/}	472	-	472	-	280	192	-	-	Others ^{1/}
สถานภาพสมรส	5,499,890	2,276,394	3,223,496	529,826	1,429,551	1,140,197	1,738,896	661,420	Marital status
โสด	301,556	190,046	111,510	71,035	115,794	44,228	47,234	23,265	Single
สมรส และคู่สมรส									Married and
อยู่ในครัวเรือน	2,544,067	967,500	1,576,567	213,944	608,846	553,467	855,596	312,213	living together
ไม่ได้อยู่ในครัวเรือน	126,002	63,550	62,452	15,942	40,323	19,362	30,928	19,446	living apart
หม้าย	2,378,310	976,331	1,401,979	199,390	613,740	498,808	772,734	293,637	Widowed
หย่า	70,166	38,203	31,964	12,033	21,719	12,284	18,650	5,480	Divorced
แยกกันอยู่	79,161	40,633	38,528	17,481	29,049	11,915	13,337	7,378	Separated
เคยสมรส แต่ไม่ทราบสถานภาพ	628	132	496	-	80	132	416	-	Ever married but unknown status

^{1/} อื่นๆ ได้แก่ ฮินดู ขงจื้อ ซิกข์ และไม่มีศาสนา

^{1/} Others include hindus, confucious, sikh and no religion

ตารางที่ 7 จำนวนผู้สูงอายุ จำแนกตามการอ่านออกเขียนได้ ระดับการศึกษาที่สำเร็จ เพศ เขตการปกครอง และภาค

Table 7 Number of the elderly by literacy, educational attainment, sex, area and region

การอ่านออกเขียนได้ ระดับการศึกษาที่สำเร็จ และเพศ	ทั่วราชอาณาจักร Whole Kingdom			กรุงเทพมหานคร	ภาคกลาง	ภาคเหนือ	ภาคตะวันออกเฉียงเหนือ	ภาคใต้	Literacy, educational attainment and sex
	รวม	ในเขตเทศบาล	นอกเขตเทศบาล	Bangkok	Central Region	Northern Region	Northeastern Region	Southern Region	
	Total	Municipal Area	Non-municipal Area						
ยอดรวม									Total
การอ่านออกเขียนได้	10,014,705	4,097,963	5,916,742	942,586	2,561,881	2,117,550	3,192,932	1,199,756	Literacy
ได้	8,462,179	3,637,783	4,824,396	879,607	2,263,922	1,619,389	2,729,579	969,682	Literate
ไม่ได้	1,552,526	460,180	1,092,346	62,979	297,959	498,161	463,353	230,074	Illiterate
ระดับการศึกษาที่สำเร็จ	10,014,705	4,097,963	5,916,742	942,586	2,561,881	2,117,550	3,192,932	1,199,756	Education attainment
ไม่มีการศึกษา	1,091,794	366,125	725,669	68,922	222,442	406,984	193,157	200,289	No education
ต่ำกว่าประถมศึกษา	5,613,733	1,863,440	3,750,293	195,914	1,254,892	1,319,160	2,271,066	572,701	Lower elementary level
ประถมศึกษา	1,958,939	875,992	1,082,947	274,870	664,869	218,740	513,124	287,336	Elementary level
มัธยมศึกษาตอนต้น	368,000	239,357	128,644	84,537	116,540	59,550	63,548	43,825	Lower secondary level
มัธยมศึกษาตอนปลาย/ปวช./ สูงกว่า ม.ปลายแต่ต่ำกว่าอนุปริญญา	343,798	257,449	86,348	103,821	106,669	36,795	66,238	30,275	Upper secondary level
ปวส./ปวท./อนุปริญญา	122,267	93,290	28,977	43,995	36,074	14,741	15,435	12,022	Technical vocational and diploma level
ปริญญาตรี	412,494	326,964	85,530	129,155	122,099	54,625	61,310	45,304	Bachelor degree
สูงกว่าปริญญาตรี	93,650	70,062	23,588	37,462	36,973	5,893	8,860	4,462	Upper higher level
การศึกษาอื่นๆ	6,193	2,095	4,099	1,147	762	930	-	3,355	Others education
ไม่ทราบระดับการศึกษา	3,837	3,190	647	2,763	561	133	194	187	Unknown level

ตารางที่ 7 จำนวนผู้สูงอายุ จำแนกตามการอ่านออกเขียนได้ ระดับการศึกษาที่สำเร็จ เพศ เขตการปกครอง และภาค (ต่อ)

Table 7 Number of the elderly by literacy, educational attainment, sex, area and region (Cont.)

การอ่านออกเขียนได้ ระดับการศึกษาที่สำเร็จ และเพศ	ทั่วราชอาณาจักร Whole Kingdom			กรุงเทพมหานคร	ภาคกลาง	ภาคเหนือ	ภาคตะวันออกเฉียงเหนือ	ภาคใต้	Literacy, educational attainment and sex
	รวม	ในเขตเทศบาล	นอกเขตเทศบาล	Bangkok	Central Region	Northern Region	Northeastern Region	Southern Region	
	Total	Municipal Area	Non-municipal Area						
ชาย									Male
การอ่านออกเขียนได้	4,514,815	1,821,569	2,693,246	412,760	1,132,330	977,353	1,454,036	538,336	Literacy
ได้	4,068,506	1,699,955	2,368,552	399,281	1,059,909	820,527	1,323,927	464,862	Literate
ไม่ได้	446,309	121,614	324,694	13,479	72,421	156,826	130,109	73,474	Illiterate
ระดับการศึกษาที่สำเร็จ	4,514,815	1,821,569	2,693,246	412,760	1,132,330	977,353	1,454,036	538,336	Education attainment
ไม่มีการศึกษา	307,839	98,480	209,359	16,075	51,547	125,197	51,595	63,425	No education
ต่ำกว่าประถมศึกษา	2,514,749	788,115	1,726,634	82,418	528,456	627,484	1,018,256	258,135	Lower elementary level
ประถมศึกษา	878,764	372,576	506,187	104,182	297,709	113,305	231,802	131,766	Elementary level
มัธยมศึกษาตอนต้น	226,768	132,890	93,878	37,994	76,012	39,903	45,197	27,663	Lower secondary level
มัธยมศึกษาตอนปลาย/ปวช./ สูงกว่า ม.ปลายแต่ต่ำกว่าอนุปริญญา	220,928	154,781	66,148	55,260	70,710	24,402	50,694	19,863	Upper secondary level
ปวส./ปวท./อนุปริญญา	68,084	50,242	17,842	22,151	19,818	10,270	8,440	7,405	Technical vocational and diploma level
ปริญญาตรี	238,415	182,575	55,840	72,397	67,141	32,646	40,984	25,248	Bachelor degree
สูงกว่าปริญญาตรี	53,125	38,498	14,628	19,714	19,615	3,234	7,068	3,493	Upper higher level
การศึกษาอื่นๆ	4,026	1,944	2,082	1,147	762	779	-	1,338	Others education
ไม่ทราบระดับการศึกษา	2,116	1,469	647	1,422	561	133	-	-	Unknown level

ตารางที่ 7 จำนวนผู้สูงอายุ จำแนกตามการอ่านออกเขียนได้ ระดับการศึกษาที่สำเร็จ เพศ เขตการปกครอง และภาค (ต่อ)

Table 7 Number of the elderly by literacy, educational attainment, sex, area and region (Cont.)

การอ่านออกเขียนได้ ระดับการศึกษาที่สำเร็จ และเพศ	ทั่วราชอาณาจักร Whole Kingdom			กรุงเทพมหานคร	ภาคกลาง	ภาคเหนือ	ภาคตะวันออกเฉียงเหนือ	ภาคใต้	Literacy, educational attainment and sex
	รวม	ในเขตเทศบาล	นอกเขตเทศบาล	Bangkok	Central Region	Northern Region	Northeastern Region	Southern Region	
	Total	Municipal Area	Non-municipal Area						
หญิง									Female
การอ่านออกเขียนได้	5,499,890	2,276,394	3,223,496	529,826	1,429,551	1,140,197	1,738,896	661,420	Literacy
ได้	4,393,673	1,937,828	2,455,844	480,326	1,204,013	798,863	1,405,652	504,819	Literate
ไม่ได้	1,106,217	338,566	767,652	49,500	225,538	341,334	333,244	156,601	Illiterate
ระดับการศึกษาที่สำเร็จ	5,499,890	2,276,394	3,223,496	529,826	1,429,551	1,140,197	1,738,896	661,420	Education attainment
ไม่มีการศึกษา	783,955	267,645	516,310	52,847	170,895	281,787	141,562	136,864	No education
ต่ำกว่าประถมศึกษา	3,098,984	1,075,325	2,023,659	113,496	726,436	691,675	1,252,811	314,566	Lower elementary level
ประถมศึกษา	1,080,176	503,415	576,760	170,688	367,160	105,435	281,322	155,571	Elementary level
มัธยมศึกษาตอนต้น	141,232	106,467	34,765	46,543	40,528	19,648	18,351	16,162	Lower secondary level
มัธยมศึกษาตอนปลาย/ปวช./ สูงกว่า ม.ปลายแต่ต่ำกว่าอนุปริญญา	122,869	102,669	20,201	48,561	35,960	12,393	15,544	10,412	Upper secondary level
ปวส./ปวท./อนุปริญญา	54,183	43,048	11,135	21,844	16,256	4,471	6,995	4,616	Technical vocational and diploma level
ปริญญาตรี	174,078	144,389	29,689	56,758	54,959	21,979	20,327	20,056	Bachelor degree
สูงกว่าปริญญาตรี	40,525	31,564	8,960	17,748	17,357	2,659	1,791	969	Upper higher level
การศึกษาอื่นๆ	2,168	151	2,017	-	-	151	-	2,017	Others education
ไม่ทราบระดับการศึกษา	1,721	1,721	-	1,341	-	-	194	187	Unknown level

ตารางที่ 8 จำนวนผู้สูงอายุ จำแนกตามการอ่านออกเขียนได้ ระดับการศึกษาที่สำเร็จ กลุ่มอายุ และเพศ

Table 8 Number of the elderly by literacy, educational attainment, age group and sex

การอ่านออกเขียนได้ และระดับการศึกษาที่สำเร็จ	รวม Total				ชาย Male				หญิง Female				Literacy and educational attainment
	รวม Total	60-69	70-79	80 ขึ้นไป and over	รวม Total	60-69	70-79	80 ขึ้นไป and over	รวม Total	60-69	70-79	80 ขึ้นไป and over	
ยอดรวม													Total
การอ่านออกเขียนได้	10,014,705	5,655,184	2,995,698	1,363,823	4,514,815	2,652,119	1,325,267	537,429	5,499,890	3,003,065	1,670,431	826,394	Literacy
ได้	8,462,179	5,133,545	2,417,067	911,567	4,068,506	2,494,672	1,153,622	420,213	4,393,673	2,638,873	1,263,445	491,353	Literate
ไม่ได้	1,552,526	521,639	578,631	452,256	446,309	157,447	171,645	117,216	1,106,217	364,192	406,986	335,041	Illiterate
ระดับการศึกษาที่สำเร็จ	10,014,705	5,655,184	2,995,698	1,363,823	4,514,815	2,652,119	1,325,267	537,429	5,499,890	3,003,065	1,670,431	826,394	Education attainment
ไม่มีการศึกษา	1,091,794	373,954	416,555	301,285	307,839	117,273	119,170	71,397	783,955	256,681	297,385	229,888	No education
ต่ำกว่าประถมศึกษา	5,613,733	3,180,435	1,684,750	748,548	2,514,749	1,458,939	736,537	319,273	3,098,984	1,721,496	948,213	429,275	Lower elementary level
ประถมศึกษา	1,958,939	1,171,328	561,828	225,783	878,764	536,540	250,907	91,316	1,080,176	634,788	310,920	134,467	Elementary level
มัธยมศึกษาตอนต้น	368,000	263,118	79,677	25,205	226,768	155,198	56,617	14,953	141,232	107,920	23,060	10,253	Lower secondary level
มัธยมศึกษาตอนปลาย/ปวช./ สูงกว่า ม.ปลายแต่ต่ำกว่าอนุปริญญา	343,798	213,242	107,434	23,122	220,928	136,106	67,985	16,837	122,869	77,135	39,450	6,285	Upper secondary level
ปวส./ปวท./อนุปริญญา	122,267	84,093	31,025	7,149	68,084	44,354	18,607	5,124	54,183	39,739	12,418	2,026	Technical vocational and diploma level
ปริญญาตรี	412,494	294,986	94,791	22,716	238,415	163,774	63,931	10,711	174,078	131,212	30,861	12,006	Bachelor degree
สูงกว่าปริญญาตรี	93,650	68,086	17,160	8,403	53,125	35,912	10,445	6,768	40,525	32,174	6,715	1,635	Upper higher level
การศึกษาอื่นๆ	6,193	4,115	1,172	907	4,026	2,600	743	682	2,168	1,514	429	225	Others education
ไม่ทราบระดับการศึกษา	3,837	1,827	1,307	703	2,116	1,422	325	369	1,721	405	982	334	Unknown level

ตารางที่ 9 จำนวนผู้สูงอายุ จำแนกตามลักษณะทางเศรษฐกิจ เพศ เขตการปกครอง และภาค

Table 9 Number of the elderly by economic characteristics, sex, area and region

ลักษณะทางเศรษฐกิจ และเพศ	ทั่วราชอาณาจักร Whole Kingdom			กรุงเทพมหานคร Bangkok	ภาคกลาง Central Region	ภาคเหนือ Northern Region	ภาคตะวันออกเฉียงเหนือ Northeastern Region	ภาคใต้ Southern Region	Economic characteristics and sex
	รวม Total	ในเขตเทศบาล Municipal Area	นอกเขตเทศบาล Non-municipal Area						
ยอดรวม									Total
ภาวะการมีงานทำ	10,014,705	4,097,963	5,916,742	942,585	2,561,881	2,117,550	3,192,932	1,199,757	Employment
ทำงาน	3,850,004	1,323,176	2,526,828	232,326	881,659	880,351	1,362,318	493,351	Employed
รอฤดูกาล	48,357	11,814	36,543	460	3,407	7,002	33,338	4,149	Seasonally inactive
ไม่ทำงาน	6,116,344	2,762,973	3,353,371	709,799	1,676,816	1,230,197	1,797,275	702,257	Unemployed
อาชีพ	3,850,004	1,323,176	2,526,828	232,326	881,659	880,351	1,362,318	493,351	Occupation
ผู้บัญญัติกฎหมาย ข้าราชการระดับอาวุโส และผู้จัดการ	137,078	89,770	47,308	26,567	43,056	28,848	23,850	14,756	Legislators, senior officials and managers
ผู้ประกอบการวิชาชีพด้านต่าง ๆ	62,099	33,397	28,702	10,331	21,668	13,372	14,027	2,702	Professionals
ช่างเทคนิคสาขาต่างๆ และผู้ประกอบวิชาชีพอื่นๆที่เกี่ยวข้อง	35,103	20,224	14,879	4,880	11,914	9,198	4,657	4,453	Technicians and associate professionals
เสมียน	7,393	5,535	1,858	837	2,131	1,317	1,895	1,215	Clerks
พนักงานบริการ และพนักงานขาย ในร้านค้าและตลาด	685,480	405,127	280,353	97,496	228,948	128,238	146,590	84,208	Service workers and shop sales workers
ผู้ปฏิบัติงานที่มีฝีมือด้านการเกษตร ป่าไม้ และการประมง	2,273,267	457,716	1,815,551	6,282	370,677	525,817	1,051,783	318,709	Skilled agricultural and fishery workers
ผู้ปฏิบัติงานในธุรกิจด้านความสามารถทางฝีมือ และธุรกิจอื่นๆที่เกี่ยวข้อง	284,882	134,302	150,580	23,965	81,439	83,001	67,851	28,626	Craft and related trades workers
ผู้ปฏิบัติการเครื่องจักรโรงงานและเครื่องจักร และผู้ปฏิบัติงานด้านการประกอบ	115,669	69,040	46,629	37,393	38,389	19,010	8,950	11,928	Plant and machine operators and assemblers
ผู้ประกอบอาชีพขั้นพื้นฐาน	246,858	107,582	139,276	24,347	83,436	71,135	42,717	25,223	Elementary occupations
ทำงานแต่ไม่ทราบอาชีพ	2,175	484	1,691	229	-	415	-	1,531	Unknown major occupation

ตารางที่ 9 จำนวนผู้สูงอายุ จำแนกตามลักษณะทางเศรษฐกิจ เพศ เขตการปกครอง และภาค (ต่อ)

Table 9 Number of the elderly by economic characteristics, sex, area and region (Cont.)

ลักษณะทางเศรษฐกิจ และเพศ	ทั่วราชอาณาจักร Whole Kingdom			กรุงเทพมหานคร	ภาคกลาง	ภาคเหนือ	ภาคตะวันออกเฉียงเหนือ	ภาคใต้	Economic characteristics and sex
	รวม Total	ในเขตเทศบาล Municipal Area	นอกเขตเทศบาล Non-municipal Area	Bangkok	Central Region	Northern Region	Northeastern Region	Southern Region	
สถานภาพการทำงาน	3,850,004	1,323,176	2,526,828	232,326	881,659	880,351	1,362,318	493,351	Work status
นายจ้าง	152,575	72,938	79,637	23,373	43,950	18,373	14,604	52,275	Employer
ผู้ประกอบการส่วนตัวโดยไม่มีลูกจ้าง	2,363,705	771,519	1,592,186	118,968	494,594	539,928	919,241	290,974	Own account worker
ผู้ช่วยธุรกิจในครัวเรือนโดยไม่ได้รับค่าจ้าง	801,315	223,189	578,126	21,444	157,547	192,825	348,789	80,709	Unpaid family worker
ลูกจ้างรัฐบาล	55,392	31,188	24,204	4,529	17,844	9,491	16,469	7,061	Government employee
ลูกจ้างรัฐวิสาหกิจ	4,982	3,900	1,082	677	3,473	-	110	722	Government enterprise employee
ลูกจ้างเอกชน	467,750	219,010	248,740	63,334	162,262	118,540	62,329	61,284	Private employee
สมาชิกของการรวมกลุ่มผู้ผลิต	4,285	1,432	2,853	-	1,989	1,194	777	325	Member of producer's cooperatives
ชาย									Male
ภาวะการมีงานทำ	4,514,815	1,821,569	2,693,246	412,760	1,132,330	977,353	1,454,036	538,337	Employment
ทำงาน	2,231,173	759,816	1,471,357	132,308	498,886	518,023	808,310	273,647	Employed
รอฤดูกาล	27,494	7,313	20,181	229	1,950	4,044	20,268	1,002	Seasonally inactive
ไม่ทำงาน	2,256,148	1,054,440	1,201,708	280,223	631,494	455,286	625,458	263,688	Unemployed
อาชีพ	2,231,173	759,816	1,471,357	132,308	498,886	518,023	808,310	273,647	Occupation
ผู้บัญญัติกฎหมาย ข้าราชการระดับอาวุโส และผู้จัดการ	83,400	52,107	31,293	16,579	23,904	15,776	16,718	10,422	Legislators, senior officials and managers
ผู้ประกอบการวิชาชีพด้านต่าง ๆ	42,442	21,569	20,873	7,182	14,364	9,676	9,710	1,510	Professionals
ช่างเทคนิคสาขาต่างๆ และผู้ประกอบวิชาชีพอื่นๆที่เกี่ยวข้อง	23,464	13,127	10,337	2,615	8,644	6,548	3,103	2,554	Technicians and associate professionals
เสมียน	5,033	3,175	1,858	436	1,072	1,083	1,346	1,097	Clerks
พนักงานบริการ และพนักงานขาย ในร้านค้าและตลาด	309,696	190,985	118,711	47,368	98,899	62,843	68,989	31,597	Service workers and shop sales workers

ตารางที่ 9 จำนวนผู้สูงอายุ จำแนกตามลักษณะทางเศรษฐกิจ เพศ เขตการปกครอง และภาค (ต่อ)

Table 9 Number of the elderly by economic characteristics, sex, area and region (Cont.)

ลักษณะทางเศรษฐกิจ และเพศ	ทั่วราชอาณาจักร Whole Kingdom			กรุงเทพมหานคร Bangkok	ภาคกลาง Central Region	ภาคเหนือ Northern Region	ภาคตะวันออกเฉียงเหนือ Northeastern Region	ภาคใต้ Southern Region	Economic characteristics and sex
	รวม Total	ในเขตเทศบาล Municipal Area	นอกเขตเทศบาล Non-municipal Area						
ผู้ปฏิบัติงานที่มีฝีมือด้านการเกษตร ป่าไม้ และการประมง	1,386,472	288,074	1,098,398	3,903	225,622	333,508	636,429	187,011	Skilled agricultural and fishery workers
ผู้ปฏิบัติงานในธุรกิจด้านความสามารถทางฝีมือ และธุรกิจอื่นๆที่เกี่ยวข้อง	169,271	86,827	82,444	17,808	51,981	42,291	39,731	17,460	Craft and related trades workers
ผู้ปฏิบัติการเครื่องจักรโรงงานและเครื่องจักร และผู้ปฏิบัติงานด้านการประกอบ	93,145	54,549	38,596	28,321	32,146	12,451	8,555	11,673	Plant and machine operators and assemblers
ผู้ประกอบอาชีพขั้นพื้นฐาน	116,764	49,194	67,570	8,096	42,254	33,846	23,730	8,838	Elementary occupations
ทำงานแต่ไม่ทราบอาชีพ	1,485	209	1,276	-	-	-	-	1,485	Unknown major occupation
สถานภาพการทำงาน	2,231,173	759,816	1,471,357	132,308	498,886	518,023	808,310	273,647	Work status
นายจ้าง	113,061	54,830	58,231	19,069	33,379	16,391	9,852	34,370	Employer
ผู้ประกอบการธุรกิจส่วนตัวโดยไม่มีลูกจ้าง	1,616,150	498,076	1,118,074	74,310	298,245	385,714	676,888	180,993	Own account worker
ผู้ช่วยธุรกิจในครัวเรือนโดยไม่ได้รับค่าจ้าง	185,766	57,576	128,190	5,290	52,232	40,959	70,968	16,317	Unpaid family worker
ลูกจ้างรัฐบาล	39,068	20,673	18,395	2,635	10,548	7,447	13,170	5,270	Government employee
ลูกจ้างรัฐวิสาหกิจ	3,537	2,455	1,082	386	2,528	-	110	513	Government enterprise employee
ลูกจ้างเอกชน	271,535	125,063	146,472	30,617	100,995	67,264	36,545	36,113	Private employee
สมาชิกของการรวมกลุ่มผู้ผลิต	2,056	1,143	913	-	960	248	777	71	Member of producer's cooperatives

ตารางที่ 9 จำนวนผู้สูงอายุ จำแนกตามลักษณะทางเศรษฐกิจ เพศ เขตการปกครอง และภาค (ต่อ)

Table 9 Number of the elderly by economic characteristics, sex, area and region (Cont.)

ลักษณะทางเศรษฐกิจ และเพศ	ทั่วราชอาณาจักร Whole Kingdom			กรุงเทพมหานคร Bangkok	ภาคกลาง Central Region	ภาคเหนือ Northern Region	ภาคตะวันออกเฉียงเหนือ Northeastern Region	ภาคใต้ Southern Region	Economic characteristics and sex
	รวม Total	ในเขตเทศบาล Municipal Area	นอกเขตเทศบาล Non-municipal Area						
หญิง									Female
ภาวะการมีงานทำ	5,499,890	2,276,394	3,223,496	529,825	1,429,551	1,140,197	1,738,896	661,420	Employment
ทำงาน	1,618,831	563,360	1,055,471	100,018	382,772	362,328	554,009	219,704	Employed
รอฤดูกาล	20,863	4,501	16,362	231	1,457	2,958	13,070	3,147	Seasonally inactive
ไม่ทำงาน	3,860,196	1,708,533	2,151,663	429,576	1,045,322	774,911	1,171,817	438,569	Unemployed
อาชีพ	1,618,831	563,360	1,055,471	100,018	382,772	362,328	554,009	219,704	Occupation
ผู้บัญญัติกฎหมาย ข้าราชการระดับอาวุโส และผู้จัดการ	53,678	37,663	16,015	9,988	19,152	13,072	7,132	4,334	Legislators, senior officials and managers
ผู้ประกอบวิชาชีพด้านต่าง ๆ	19,657	11,828	7,829	3,149	7,304	3,696	4,317	1,192	Professionals
ช่างเทคนิคสาขาต่างๆ และผู้ประกอบวิชาชีพอื่นๆที่เกี่ยวข้อง	11,639	7,097	4,542	2,265	3,270	2,650	1,554	1,899	Technicians and associate professionals
เสมียน	2,360	2,360	-	401	1,059	234	549	118	Clerks
พนักงานบริการ และพนักงานขาย ในร้านค้าและตลาด	375,784	214,142	161,642	50,128	130,049	65,395	77,601	52,611	Service workers and shop sales workers
ผู้ปฏิบัติงานที่มีฝีมือด้านการเกษตร ป่าไม้ และการประมง	886,795	169,642	717,153	2,379	145,055	192,309	415,354	131,698	Skilled agricultural and fishery workers
ผู้ปฏิบัติงานในธุรกิจด้านความสามารถทางฝีมือ และธุรกิจอื่นๆที่เกี่ยวข้อง	115,611	47,475	68,136	6,157	29,458	40,710	28,120	11,166	Craft and related trades workers
ผู้ปฏิบัติการเครื่องจักรโรงงานและเครื่องจักร และผู้ปฏิบัติงานด้านการประกอบ	22,524	14,491	8,033	9,072	6,243	6,559	395	255	Plant and machine operators and assemblers
ผู้ประกอบอาชีพขั้นพื้นฐาน	130,094	58,388	71,706	16,251	41,182	37,289	18,987	16,385	Elementary occupations
ทำงานแต่ไม่ทราบอาชีพ	690	275	415	229	-	415	-	46	Unknown major occupation

ตารางที่ 9 จำนวนผู้สูงอายุ จำแนกตามลักษณะทางเศรษฐกิจ เพศ เขตการปกครอง และภาค (ต่อ)

Table 9 Number of the elderly by economic characteristics, sex, area and region (Cont.)

ลักษณะทางเศรษฐกิจ และเพศ	ทั่วราชอาณาจักร Whole Kingdom			กรุงเทพมหานคร Bangkok	ภาคกลาง Central Region	ภาคเหนือ Northern Region	ภาคตะวันออกเฉียงเหนือ Northeastern Region	ภาคใต้ Southern Region	Economic characteristics and sex
	รวม Total	ในเขตเทศบาล Municipal Area	นอกเขตเทศบาล Non-municipal Area						
สถานภาพการทำงาน	1,618,831	563,360	1,055,471	100,018	382,772	362,328	554,009	219,703	Work status
นายจ้าง	39,514	18,108	21,406	4,304	10,571	1,982	4,752	17,905	Employer
ผู้ประกอบการธุรกิจส่วนตัวโดยไม่มีลูกจ้าง	747,555	273,443	474,112	44,658	196,349	154,214	242,353	109,981	Own account worker
ผู้ช่วยธุรกิจในครัวเรือนโดยไม่ได้รับค่าจ้าง	615,549	165,613	449,936	16,154	105,315	151,866	277,821	64,392	Unpaid family worker
ลูกจ้างรัฐบาล	16,324	10,515	5,809	1,894	7,296	2,044	3,299	1,791	Government employee
ลูกจ้างรัฐวิสาหกิจ	1,445	1,445	-	291	945	-	-	209	Government enterprise employee
ลูกจ้างเอกชน	196,215	93,947	102,268	32,717	61,267	51,276	25,784	25,171	Private employee
สมาชิกของการรวมกลุ่มผู้ผลิต	2,229	289	1,940	-	1,029	946	-	254	Member of producer's cooperatives

ตารางที่ 10 จำนวนผู้สูงอายุ จำแนกตามลักษณะทางเศรษฐกิจ กลุ่มอายุ และเพศ

Table 10 Number of the elderly by economic characteristics, age group and sex

ลักษณะทางเศรษฐกิจ	รวม Total				ชาย Male				หญิง Female				Economic characteristics
	รวม Total	60-69	70-79	80 ขึ้นไป and over	รวม Total	60-69	70-79	80 ขึ้นไป and over	รวม Total	60-69	70-79	80 ขึ้นไป and over	
ยอดรวม													Total
ภาวะการมีงานทำ	10,014,705	5,655,184	2,995,698	1,363,823	4,514,815	2,652,119	1,325,267	537,429	5,499,890	3,003,065	1,670,431	826,394	Employment
ทำงาน	3,850,004	3,106,906	670,707	72,391	2,231,173	1,773,691	412,811	44,671	1,618,831	1,333,215	257,896	27,720	Employed
รอฤดูกาล	48,357	38,094	9,519	745	27,494	20,701	6,385	408	20,863	17,393	3,134	337	Seasonally inactive
ไม่ทำงาน	6,116,344	2,510,184	2,315,472	1,290,687	2,256,148	857,727	906,071	492,350	3,860,196	1,652,457	1,409,401	798,337	Unemployed
อาชีพ	3,850,004	3,106,906	670,707	72,391	2,231,173	1,773,691	412,811	44,671	1,618,831	1,333,215	257,896	27,720	Occupation
ผู้บัญญัติกฎหมาย ข้าราชการระดับอาวุโส และผู้จัดการ	137,078	110,895	23,939	2,243	83,400	68,678	13,987	735	53,678	42,217	9,952	1,508	Legislators, senior officials and managers
ผู้ประกอบการวิชาชีพด้านต่าง ๆ	62,099	50,965	9,515	1,620	42,442	33,958	7,075	1,410	19,657	17,007	2,440	210	Professionals
ช่างเทคนิคสาขาต่างๆ และผู้ประกอบวิชาชีพอื่นๆที่เกี่ยวข้อง	35,103	29,211	5,560	332	23,464	20,664	2,468	332	11,639	8,547	3,092	-	Technicians and associate professionals
เสมียน	7,393	6,009	1,384	-	5,033	3,953	1,081	-	2,360	2,056	303	-	Clerks
พนักงานบริการ และพนักงานขาย ในร้านค้าและตลาด	685,480	553,658	116,561	15,261	309,696	245,357	58,430	5,908	375,784	308,301	58,131	9,353	Service workers and shop sales workers
ผู้ปฏิบัติงานที่มีฝีมือด้านการเกษตร ป่าไม้ และการประมง	2,273,267	1,829,666	403,038	40,564	1,386,472	1,085,126	271,644	29,702	886,795	744,540	131,394	10,862	Skilled agricultural and fishery workers
ผู้ปฏิบัติงานในธุรกิจด้านความสามารถทางฝีมือ และธุรกิจอื่นๆที่เกี่ยวข้อง	284,882	208,893	66,549	9,438	169,271	129,245	34,640	5,385	115,611	79,648	31,909	4,053	Craft and related trades workers
ผู้ปฏิบัติการเครื่องจักรโรงงานและเครื่องจักร และผู้ปฏิบัติงานด้านการประกอบ	115,669	107,801	7,784	84	93,145	87,908	5,153	84	22,524	19,893	2,631	-	Plant and machine operators and assemblers
ผู้ประกอบอาชีพขั้นพื้นฐาน	246,858	208,003	36,006	2,848	116,764	97,687	17,962	1,115	130,094	110,316	18,044	1,733	Elementary occupations
ทำงานแต่ไม่ทราบอาชีพ	2,175	1,803	372	-	1,485	1,113	372	-	690	690	-	-	Unknown major occupation

ตารางที่ 10 จำนวนผู้สูงอายุ จำแนกตามลักษณะทางเศรษฐกิจ กลุ่มอายุ และเพศ (ต่อ)

Table 10 Number of the elderly by economic characteristics, age group and sex (Cont.)

ลักษณะทางเศรษฐกิจ	รวม Total				ชาย Male				หญิง Female				Economic characteristics
	รวม Total	60-69	70-79	80 ขึ้นไป and over	รวม Total	60-69	70-79	80 ขึ้นไป and over	รวม Total	60-69	70-79	80 ขึ้นไป and over	
สถานภาพการทำงาน	3,850,004	3,106,906	670,707	72,391	2,231,173	1,773,691	412,811	44,671	1,618,831	1,333,215	257,896	27,720	Work status
นายจ้าง	152,575	108,408	37,255	6,911	113,061	80,458	27,203	5,399	39,514	27,950	10,052	1,512	Employer
ผู้ประกอบการส่วนตัวโดยไม่มีลูกจ้าง	2,363,705	1,860,345	456,440	46,920	1,616,150	1,267,121	317,788	31,241	747,555	593,224	138,652	15,679	Own account worker
ผู้ช่วยธุรกิจในครัวเรือนโดยไม่ได้รับค่าจ้าง	801,315	674,164	116,341	10,810	185,766	144,488	36,983	4,295	615,549	529,676	79,358	6,515	Unpaid family worker
ลูกจ้างรัฐบาล	55,392	50,699	4,695	-	39,068	36,262	2,807	-	16,324	14,437	1,888	-	Government employee
ลูกจ้างรัฐวิสาหกิจ	4,982	4,805	175	-	3,537	3,426	110	-	1,445	1,379	65	-	Government enterprise employee
ลูกจ้างเอกชน	467,750	404,199	55,801	7,749	271,535	239,879	27,920	3,735	196,215	164,320	27,881	4,014	Private employee
สมาชิกของการรวมกลุ่มผู้ผลิต	4,285	4,285	-	-	2,056	2,056	-	-	2,229	2,229	-	-	Member of producer's cooperatives

ตารางที่ 11 จำนวนผู้สูงอายุที่ทำงาน จำแนกตามชั่วโมงการทำงานต่อสัปดาห์ เพศ เขตการปกครอง และภาค

Table 11 Number of the working elderly by work hours per week, sex, area and region

ชั่วโมงการทำงาน ต่อสัปดาห์ และเพศ	ทั่วราชอาณาจักร Whole Kingdom			กรุงเทพมหานคร Bangkok	ภาคกลาง Central Region	ภาคเหนือ Northern Region	ภาคตะวันออกเฉียงเหนือ Northeastern Region	ภาคใต้ Southern Region	Work hours per week and sex
	รวม Total	ในเขตเทศบาล Municipal Area	นอกเขตเทศบาล Non-municipal Area						
	ยอดรวม	3,850,004	1,323,176						
น้อยกว่า 10	162,241	34,749	127,491	1,115	18,890	22,878	63,491	55,865	Less than 10
10-29	985,709	222,350	763,359	7,248	185,070	183,109	392,806	217,474	10-29
30-39	783,210	235,294	547,916	17,870	186,223	194,629	301,787	82,702	30-39
40-49	1,175,966	494,767	681,200	138,661	287,132	291,020	377,410	81,744	40-49
50-59	477,977	185,115	292,862	23,601	116,696	130,325	175,434	31,920	50-59
60-69	90,503	49,901	40,603	16,093	20,748	19,013	26,205	8,444	60-69
70-79	122,147	72,212	49,935	16,762	47,875	26,467	20,948	10,095	70-79
80 ขึ้นไป	52,032	28,789	23,245	10,974	19,024	12,909	4,021	5,105	80 and over
ไม่ทราบ	217	-	217	-	-	-	217	-	Unknown
ชาย	2,231,173	759,816	1,471,357	132,308	498,886	518,023	808,310	273,647	Male
น้อยกว่า 10	72,888	19,818	53,069	-	8,942	12,862	25,036	26,047	Less than 10
10-29	531,519	119,211	412,308	2,252	100,577	90,853	212,617	125,219	10-29
30-39	461,784	127,522	334,262	5,535	100,931	118,235	189,171	47,912	30-39
40-49	719,552	296,224	423,329	85,714	170,786	177,715	236,399	48,939	40-49
50-59	301,565	114,189	187,375	13,991	68,775	86,465	118,556	13,777	50-59
60-69	56,524	32,600	23,924	10,415	14,111	11,381	15,793	4,823	60-69
70-79	55,236	31,971	23,265	7,694	22,876	12,819	7,697	4,150	70-79
80 ขึ้นไป	31,888	18,281	13,607	6,706	11,889	7,692	2,823	2,778	80 and over
ไม่ทราบ	217	-	217	-	-	-	217	-	Unknown

ตารางที่ 13 จำนวนผู้สูงอายุ จำแนกตามความต้องการในการทำงาน กลุ่มอายุ เพศ เขตการปกครอง และภาค

Table 13 Number of the elderly by work requirement, age group, sex, area and region

ความต้องการในการทำงาน เขตการปกครอง และภาค	รวม Total				ชาย Male				หญิง Female				Work requirement, area and region
	รวม Total	60-69	70-79	80 ขึ้นไป and over	รวม Total	60-69	70-79	80 ขึ้นไป and over	รวม Total	60-69	70-79	80 ขึ้นไป and over	
ทั่วราชอาณาจักร	10,014,705	5,655,184	2,995,698	1,363,823	4,514,815	2,652,119	1,325,267	537,429	5,499,890	3,003,065	1,670,431	826,394	Whole Kingdom
ต้องการ กำลังทำงาน/หางาน	1,749,022	1,404,555	308,265	36,203	1,003,799	794,930	184,679	24,190	745,224	609,625	123,586	12,012	Yes working /seeking work
ต้องการ ไม่หางานทำ	248,741	171,321	61,777	15,644	135,293	95,315	31,972	8,005	113,449	76,005	29,805	7,639	Yes not seeking work
ไม่ต้องการ	8,000,026	4,070,427	2,622,386	1,307,214	3,366,644	1,757,975	1,107,914	500,754	4,633,383	2,312,452	1,514,472	806,459	No
ไม่ทราบ	16,915	8,882	3,271	4,762	9,080	3,898	703	4479	7,835	4,984	2,568	283	Unknown
ในเขตเทศบาล	4,097,963	2,343,561	1,205,928	548,474	1,821,569	1,084,899	524,686	211,984	2,276,394	1,258,662	681,242	336,490	Municipal Area
ต้องการ กำลังทำงาน/หางาน	633,166	510,409	111,343	11,414	369,595	299,557	63,170	6,867	263,572	210,852	48,173	4,547	Yes working /seeking work
ต้องการ ไม่หางานทำ	103,691	73,465	22,966	7,260	56,156	44,090	9,961	2,105	47,536	29,376	13,006	5,155	Yes not seeking work
ไม่ต้องการ	3,350,713	1,754,996	1,070,396	525,321	1,389,031	739,282	451,216	198,532	1,961,682	1,015,713	619,181	326,788	No
ไม่ทราบ	10,392	4,690	1,223	4479	6,788	1,970	339	4,479	3,604	2,721	884	-	Unknown
นอกเขตเทศบาล	5,916,742	3,311,623	1,789,770	815,349	2,693,246	1,567,220	800,581	325,445	3,223,496	1,744,403	989,189	489,904	Non-municipal Area
ต้องการ กำลังทำงาน/หางาน	1,115,856	894,145	196,922	24,789	634,204	495,373	121,508	17,323	481,652	398,773	75,413	7,466	Yes working /seeking work
ต้องการ ไม่หางานทำ	145,050	97,856	38,811	8,384	79,137	51,225	22,011	5,900	65,913	46,630	16,800	2,484	Yes not seeking work
ไม่ต้องการ	4,649,313	2,315,431	1,551,989	781,893	1,977,613	1,018,693	656,698	302,222	2,671,700	1,296,738	895,291	479,671	No
ไม่ทราบ	6,522	4,191	2,048	283	2,292	1,929	363	-	4,230	2,262	1,685	283	Unknown

ตารางที่ 13 จำนวนผู้สูงอายุ จำแนกตามความต้องการในการทำงาน กลุ่มอายุ เพศ เขตการปกครอง และภาค (ต่อ)

Table 13 Number of the elderly by work requirement, age group, sex, area and region (Cont.)

ความต้องการในการทำงาน เขตการปกครอง และภาค	รวม Total				ชาย Male				หญิง Female				Work requirement, area and region
	รวม Total	60-69	70-79	80 ขึ้นไป and over	รวม Total	60-69	70-79	80 ขึ้นไป and over	รวม Total	60-69	70-79	80 ขึ้นไป and over	
กรุงเทพมหานคร	942,586	560,182	263,596	118,808	412,760	255,921	112,235	44,604	529,826	304,261	151,361	74,204	Bangkok
ต้องการ กำลังทำงาน/หางาน	134,546	115,008	19,123	415	81,340	72,179	9,160	-	53,206	42,829	9,962	415	Yes working /seeking work
ต้องการ ไม่หางานทำ	27,946	21,535	5,250	1,162	16,326	14,697	1,173	456	11,621	6,838	4,076	706	Yes not seeking work
ไม่ต้องการ	776,057	423,639	239,224	113,194	311,057	169,044	101,902	40,111	465,000	254,594	137,322	73,083	No
ไม่ทราบ	4,037	-	-	4,037	4,037	-	-	4,037	-	-	-	-	Unknown
ในเขตเทศบาล	942,586	560,182	263,596	118,808	412,760	255,921	112,235	44,604	529,826	304,261	151,361	74,204	Municipal Area
ต้องการ กำลังทำงาน/หางาน	134,546	115,008	19,123	415	81,340	72,179	9,160	-	53,206	42,829	9,962	415	Yes working /seeking work
ต้องการ ไม่หางานทำ	27,946	21,535	5,250	1,162	16,326	14,697	1,173	456	11,621	6,838	4,076	706	Yes not seeking work
ไม่ต้องการ	776,057	423,639	239,224	113,194	311,057	169,044	101,902	40,111	465,000	254,594	137,322	73,083	No
ไม่ทราบ	4,037	-	-	4,037	4,037	-	-	4,037	-	-	-	-	Unknown

ตารางที่ 13 จำนวนผู้สูงอายุ จำแนกตามความต้องการในการทำงาน กลุ่มอายุ เพศ เขตการปกครอง และภาค (ต่อ)

Table 13 Number of the elderly by work requirement, age group, sex, area and region (Cont.)

ความต้องการในการทำงาน เขตการปกครอง และภาค	รวม Total				ชาย Male				หญิง Female				Work requirement, area and region
	รวม	60-69	70-79	80 ขึ้นไป	รวม	60-69	70-79	80 ขึ้นไป	รวม	60-69	70-79	80 ขึ้นไป	
	Total			and over	Total			and over	Total			and over	
ภาคกลาง	2,561,881	1,435,228	773,354	353,299	1,132,330	660,558	336,531	135,241	1,429,551	774,670	436,823	218,058	Central Region
ต้องการ กำลังทำงาน/หางาน	490,594	380,516	94,682	15,396	275,290	207,942	57,171	10,177	215,304	172,574	37,510	5,219	Yes working /seeking work
ต้องการ ไม่หางานทำ	54,688	35,098	14,800	4,790	26,474	18,287	5,636	2,553	28,214	16,811	9,165	2,237	Yes not seeking work
ไม่ต้องการ	2,010,848	1,015,705	662,313	332,830	829,108	432,871	273,725	122,511	1,181,741	582,833	388,589	210,318	No
ไม่ทราบ	5,751	3,909	1,559	283	1,458	1,458	-	-	4,293	2,451	1,559	283	Unknown
ในเขตเทศบาล	1,109,864	631,887	330,041	147,936	488,265	290,059	142,294	55,912	621,599	341,828	187,747	92,024	Municipal Area
ต้องการ กำลังทำงาน/หางาน	199,096	154,329	40,074	4,693	112,587	88,784	20,822	2,981	86,508	65,545	19,252	1,712	Yes working /seeking work
ต้องการ ไม่หางานทำ	23,723	16,225	5,738	1,760	13,085	9,413	2,687	986	10,637	6,812	3,052	773	Yes not seeking work
ไม่ต้องการ	883,907	458,687	283,736	141,484	361,568	190,838	118,785	51,945	522,338	267,848	164,951	89,539	No
ไม่ทราบ	3,139	2,647	492	-	1,025	1,025	-	-	2,115	1,622	492	-	Unknown
นอกเขตเทศบาล	1,452,017	803,341	443,313	205,363	644,065	370,499	194,237	79,329	807,952	432,842	249,076	126,034	Non-municipal Area
ต้องการ กำลังทำงาน/หางาน	291,498	226,188	54,608	10,703	162,703	119,158	36,349	7,196	128,795	107,029	18,259	3,507	Yes working /seeking work
ต้องการ ไม่หางานทำ	30,966	18,873	9,061	3,031	13,389	8,874	2,949	1,567	17,577	9,999	6,114	1,464	Yes not seeking work
ไม่ต้องการ	1,126,942	557,018	378,577	191,346	467,540	242,034	154,939	70,567	659,402	314,985	223,638	120,779	No
ไม่ทราบ	2,611	1,262	1,066	283	433	433	-	-	2,178	829	1,066	283	Unknown

ตารางที่ 13 จำนวนผู้สูงอายุ จำแนกตามความต้องการในการทำงาน กลุ่มอายุ เพศ เขตการปกครอง และภาค (ต่อ)

Table 13 Number of the elderly by work requirement, age group, sex, area and region (Cont.)

ความต้องการในการทำงาน เขตการปกครอง และภาค	รวม Total				ชาย Male				หญิง Female				Work requirement, area and region
	รวม Total	60-69	70-79	80 ขึ้นไป and over	รวม Total	60-69	70-79	80 ขึ้นไป and over	รวม Total	60-69	70-79	80 ขึ้นไป and over	
ภาคเหนือ	2,117,550	1,185,525	628,053	303,972	977,353	565,890	285,963	125,500	1,140,197	619,635	342,090	178,472	Northern Region
ต้องการ กำลังทำงาน/หางาน	414,606	335,704	73,713	5,189	238,134	190,855	42,929	4,350	176,472	144,849	30,785	839	Yes working /seeking work
ต้องการ ไม่หางานทำ	68,115	48,176	16,371	3,568	37,622	25,370	10,339	1,913	30,493	22,806	6,032	1,655	Yes not seeking work
ไม่ต้องการ	1,632,947	800,677	537,056	295,215	700,353	348,943	232,173	119,237	932,594	451,734	304,883	175,978	No
ไม่ทราบ	1,882	968	914	-	1,244	721	523	-	638	247	391	-	Unknown
ในเขตเทศบาล	729,183	405,465	216,962	106,756	331,355	190,478	97,231	43,646	397,828	214,987	119,731	63,110	Municipal Area
ต้องการ กำลังทำงาน/หางาน	131,183	103,119	25,347	2,718	75,154	56,854	16,066	2,234	56,028	46,264	9,281	484	Yes working /seeking work
ต้องการ ไม่หางานทำ	20,029	14,616	3,565	1,847	10,388	7,763	2,109	517	9,641	6,855	1,456	1,330	Yes not seeking work
ไม่ต้องการ	576,453	286,762	187,499	102,191	244,932	125,140	78,897	40,895	331,520	161,621	108,604	61,296	No
ไม่ทราบ	1,519	968	551	-	880	721	159	-	638	247	391	-	Unknown
นอกเขตเทศบาล	1,388,367	780,060	411,091	197,216	645,998	375,412	188,732	81,854	742,369	404,648	222,359	115,362	Non-municipal Area
ต้องการ กำลังทำงาน/หางาน	283,423	232,585	48,367	2,471	162,980	134,001	26,863	2,116	120,443	98,585	21,504	355	Yes working /seeking work
ต้องการ ไม่หางานทำ	48,086	33,559	12,806	1,721	27,234	17,608	8,230	1,396	20,852	15,951	4,576	325	Yes not seeking work
ไม่ต้องการ	1,056,494	513,915	349,555	193,024	455,421	223,803	153,276	78,342	601,074	290,112	196,279	114,682	No
ไม่ทราบ	363	-	363	-	363	-	363	-	-	-	-	-	Unknown

ตารางที่ 13 จำนวนผู้สูงอายุ จำแนกตามความต้องการในการทำงาน กลุ่มอายุ เพศ เขตการปกครอง และภาค (ต่อ)

Table 13 Number of the elderly by work requirement, age group, sex, area and region (Cont.)

ความต้องการในการทำงาน เขตการปกครอง และภาค	รวม Total				ชาย Male				หญิง Female				Work requirement, area and region
	รวม Total	60-69	70-79	80 ขึ้นไป and over	รวม Total	60-69	70-79	80 ขึ้นไป and over	รวม Total	60-69	70-79	80 ขึ้นไป and over	
ภาคตะวันออกเฉียงเหนือ	3,192,932	1,834,776	958,111	400,045	1,454,036	869,933	425,627	158,476	1,738,896	964,843	532,484	241,569	Northeastern Region
ต้องการ กำลังทำงาน/หางาน	488,128	397,043	82,292	8,792	288,838	230,747	52,163	5,928	199,289	166,296	30,129	2,865	Yes working /seeking work
ต้องการ ไม่หางานทำ	73,779	51,475	18,078	4,226	42,529	29,080	11,127	2,323	31,250	22,396	6,951	1,903	Yes not seeking work
ไม่ต้องการ	2,627,621	1,383,476	857,561	386,585	1,120,683	608,743	362,157	149,783	1,506,938	774,733	495,403	236,802	No
ไม่ทราบ	3,404	2,782	180	442	1,985	1,363	180	442	1,419	1,420	-	-	Unknown
ในเขตเทศบาล	923,365	534,606	274,962	113,797	416,409	251,059	120,745	44,605	506,956	283,547	154,217	69,192	Municipal Area
ต้องการ กำลังทำงาน/หางาน	105,669	88,410	15,216	2,043	65,865	54,752	10,106	1,008	39,804	33,658	5,110	1,036	Yes working /seeking work
ต้องการ ไม่หางานทำ	24,671	16,556	6,066	2,049	12,320	9,317	2,857	146	12,350	7,239	3,210	1,903	Yes not seeking work
ไม่ต้องการ	791,857	429,095	253,499	109,263	337,469	186,859	107,601	43,009	454,388	242,236	145,897	66,254	No
ไม่ทราบ	1,168	546	180	442	754	132	180	442	414	414	-	-	Unknown
นอกเขตเทศบาล	2,269,567	1,300,170	683,149	286,248	1,037,627	618,874	304,882	113,871	1,231,940	681,296	378,267	172,377	Non-municipal Area
ต้องการ กำลังทำงาน/หางาน	382,458	308,634	67,076	6,749	222,973	175,996	42,057	4,920	159,485	132,637	25,019	1,829	Yes working /seeking work
ต้องการ ไม่หางานทำ	49,108	34,920	12,012	2,177	30,209	19,762	8,269	2,177	18,899	15,157	3,742	-	Yes not seeking work
ไม่ต้องการ	1,835,764	954,381	604,061	277,322	783,214	421,884	254,556	106,774	1,052,550	532,495	349,505	170,548	No
ไม่ทราบ	2,237	2,237	-	-	1,231	1,231	-	-	1,006	1,006	-	-	Unknown

ตารางที่ 13 จำนวนผู้สูงอายุ จำแนกตามความต้องการในการทำงาน กลุ่มอายุ เพศ เขตการปกครอง และภาค (ต่อ)

Table 13 Number of the elderly by work requirement, age group, sex, area and region (Cont.)

ความต้องการในการทำงาน เขตการปกครอง และภาค	รวม Total				ชาย Male				หญิง Female				Work requirement, area and region
	รวม Total	60-69	70-79	80 ขึ้นไป and over	รวม Total	60-69	70-79	80 ขึ้นไป and over	รวม Total	60-69	70-79	80 ขึ้นไป and over	
ภาคใต้	1,199,756	639,473	372,584	187,699	538,336	299,817	164,911	73,608	661,420	339,656	207,673	114,091	Southern Region
ต้องการ กำลังทำงาน/หางาน	221,149	176,284	38,456	6,410	120,196	93,205	23,255	3,736	100,953	83,078	15,200	2,675	Yes working /seeking work
ต้องการ ไม่หางานทำ	24,213	15,037	7,277	1,899	12,341	7,882	3,697	761	11,872	7,154	3,580	1,138	Yes not seeking work
ไม่ต้องการ	952,553	446,930	326,233	179,390	405,443	198,372	137,959	69,112	547,111	248,558	188,274	110,278	No
ไม่ทราบ	1,841	1,222	618	-	357	357	-	-	1,484	865	618	-	Unknown
ในเขตเทศบาล	392,965	211,421	120,367	61,177	172,780	97,382	52,181	23,217	220,185	114,039	68,186	37,960	Municipal Area
ต้องการ กำลังทำงาน/หางาน	62,673	49,545	11,584	1,545	34,648	26,987	7,015	645	28,025	22,558	4,568	900	Yes working /seeking work
ต้องการ ไม่หางานทำ	7,322	4,532	2,347	443	4,036	2,902	1,135	-	3,286	1,631	1,212	443	Yes not seeking work
ไม่ต้องการ	322,440	156,814	106,438	59,189	134,004	67,401	44,031	22,572	188,436	89,413	62,407	36,617	No
ไม่ทราบ	530	530	-	-	92	92	-	-	438	438	-	-	Unknown
นอกเขตเทศบาล	806,791	428,052	252,217	126,522	365,556	202,435	112,730	50,391	441,235	225,617	139,487	76,131	Non-municipal Area
ต้องการ กำลังทำงาน/หางาน	158,476	126,739	26,872	4,865	85,548	66,218	16,240	3,091	72,928	60,521	10,633	1,775	Yes working /seeking work
ต้องการ ไม่หางานทำ	16,891	10,504	4,932	1,456	8,305	4,981	2,563	761	8,586	5,523	2,368	695	Yes not seeking work
ไม่ต้องการ	630,113	290,116	219,795	120,201	271,438	130,972	93,928	46,539	358,675	159,145	125,868	73,662	No
ไม่ทราบ	1,311	693	618	-	265	265	-	-	1,046	428	618	-	Unknown

ตารางที่ 14 จำนวนผู้สูงอายุ จำแนกตามแหล่งของรายได้ที่ได้รับในระหว่าง 12 เดือนก่อนวันสัมภาษณ์ เพศ เขตการปกครอง และภาค

Table 14 Number of the elderly by source of income in the past 12 months before the date of interviews, sex, area and region

แหล่งของรายได้ที่ได้รับ ในระหว่าง 12 เดือนก่อนวันสัมภาษณ์ และเพศ	ทั่วราชอาณาจักร Whole Kingdom			กรุงเทพมหานคร	ภาคกลาง	ภาคเหนือ	ภาคตะวันออกเฉียงเหนือ	ภาคใต้	Source of income in the past 12 months before the date of interviews and sex
	รวม	ในเขตเทศบาล	นอกเขตเทศบาล	Bangkok	Central Region	Northern Region	Region	Southern Region	
	Total	Municipal Area	Non-municipal Area						
ยอดรวม									Total
การทำงาน	3,883,668	1,330,026	2,553,643	232,789	881,853	884,341	1,388,395	496,290	Working
บำเหน็จ	38,200	22,063	16,137	6,708	13,819	6,525	7,608	3,539	Remuneration
บำนาญ	597,855	422,788	175,068	126,965	204,141	90,355	114,015	62,379	Pension
กองทุนประกันสังคม	104,737	69,152	35,585	38,225	36,849	13,052	8,346	8,266	Social security fund
เบี้ยยังชีพจากราชการ	8,487,557	3,230,694	5,256,863	698,038	2,103,379	1,833,420	2,846,044	1,006,676	Government living allowance
ดอกเบี้ยเงินออม /เงินออม /ทรัพย์สิน	7,609,228	3,060,932	4,548,296	676,933	1,838,857	1,704,940	2,470,651	917,847	Saving interest /saving /assets
คู่สมรส	2,529,232	945,504	1,583,727	193,120	532,918	592,490	842,288	368,415	Spouse
บุตร	7,893,231	3,084,515	4,808,716	648,830	1,909,922	1,670,454	2,745,543	918,482	Child
พ่อ /แม่	38,853	11,349	27,504	3,216	9,858	9,939	8,879	6,961	Parent
พี่ /น้อง /ญาติ	997,328	387,691	609,637	87,696	221,485	244,233	302,342	141,572	Brother /sister /relative
อื่นๆ	58,192	26,648	31,545	10,221	12,749	8,273	5,547	21,402	Others

ตารางที่ 14 จำนวนผู้สูงอายุ จำแนกตามแหล่งของรายได้ที่ได้รับในระหว่าง 12 เดือนก่อนวันสัมภาษณ์ เพศ เขตการปกครอง และภาค (ต่อ)

Table 14 Number of the elderly by source of income in the past 12 months before the date of interviews, sex, area and region (Cont.)

แหล่งของรายได้ที่ได้รับ ในระหว่าง 12 เดือนก่อนวันสัมภาษณ์ และเพศ	ทั่วราชอาณาจักร Whole Kingdom			กรุงเทพมหานคร	ภาคกลาง	ภาคเหนือ	ภาคตะวันออกเฉียงเหนือ	ภาคใต้	Source of income in the past 12 months before the date of interviews and sex
	รวม	ในเขตเทศบาล	นอกเขตเทศบาล	Bangkok	Central Region	Northern Region	Northeastern Region	Southern Region	
	Total	Municipal Area	Non-municipal Area						
ชาย	Male								
การทำงาน	2,248,521	763,661	1,484,860	132,770	498,836	519,902	822,253	274,760	Working
บำเหน็จ	24,449	13,856	10,593	4,043	8,497	4,824	4,494	2,593	Remuneration
บำนาญ	385,295	264,559	120,736	76,377	127,763	60,431	81,057	39,667	Pension
กองทุนประกันสังคม	59,420	38,710	20,710	20,713	20,909	8,092	4,068	5,637	Social security fund
เบี้ยยังชีพจากทางราชการ	3,691,609	1,360,953	2,330,656	293,376	884,859	823,171	1,258,144	432,058	Government living allowance
ดอกเบี้ยเงินออม /เงินออม /ทรัพย์สิน	3,561,841	1,422,006	2,139,835	313,387	857,068	808,720	1,156,081	426,585	Saving interest /saving /assets
คู่สมรส	1,159,929	437,654	722,275	86,288	245,103	274,826	372,675	181,036	Spouse
บุตร	3,442,673	1,324,433	2,118,240	274,330	806,077	745,455	1,228,732	388,080	Child
พ่อ /แม่	18,287	4,200	14,086	659	4,576	5,550	5,260	2,242	Parent
พี่ /น้อง /ญาติ	359,080	125,698	233,382	25,296	72,477	92,516	114,438	54,353	Brother /sister /relative
อื่นๆ	24,660	10,597	14,063	4,163	4,880	4,283	2,882	8,453	Others

ตารางที่ 14 จำนวนผู้สูงอายุ จำแนกตามแหล่งของรายได้ที่ได้รับในระหว่าง 12 เดือนก่อนวันสัมภาษณ์ เพศ เขตการปกครอง และภาค (ต่อ)

Table 14 Number of the elderly by source of income in the past 12 months before the date of interviews, sex, area and region (Cont.)

แหล่งของรายได้ที่ได้รับ ในระหว่าง 12 เดือนก่อนวันสัมภาษณ์ และเพศ	ทั่วราชอาณาจักร Whole Kingdom			กรุงเทพมหานคร	ภาคกลาง	ภาคเหนือ	ภาคตะวันออกเฉียงเหนือ	ภาคใต้	Source of income in the past 12 months before the date of interviews and sex
	รวม	ในเขตเทศบาล	นอกเขตเทศบาล	Bangkok	Central Region	Northern Region	Region	Southern Region	
	Total	Municipal Area	Non-municipal Area				Northeastern Region		
หญิง									Female
การทำงาน	1,635,147	566,365	1,068,782	100,018	383,017	364,439	566,142	221,530	Working
บำนาญ	13,751	8,207	5,544	2,666	5,323	1,701	3,115	947	Remuneration
บำนาญ	212,561	158,229	54,331	50,588	76,378	29,924	32,958	22,713	Pension
กองทุนประกันสังคม	45,317	30,442	14,875	17,511	15,940	4,960	4,278	2,629	Social security fund
เบี้ยยังชีพจากราชการ	4,795,948	1,869,741	2,926,207	404,662	1,218,519	1,010,249	1,587,900	574,618	Government living allowance
ดอกเบี้ยเงินออม /เงินออม /ทรัพย์สิน	4,047,386	1,638,925	2,408,461	363,546	981,790	896,219	1,314,570	491,262	Saving interest /saving /assets
คู่สมรส	1,369,303	507,851	861,452	106,832	287,815	317,664	469,613	187,379	Spouse
บุตร	4,450,558	1,760,082	2,690,476	374,500	1,103,845	924,999	1,516,812	530,402	Child
พ่อ /แม่	20,566	7,148	13,418	2,557	5,281	4,389	3,619	4,719	Parent
พี่ /น้อง /ญาติ	638,248	261,993	376,256	62,400	149,008	151,718	187,904	87,219	Brother /sister /relative
อื่นๆ	33,532	16,051	17,482	6,058	7,869	3,990	2,666	12,949	Others

ตารางที่ 15 จำนวนผู้สูงอายุ จำแนกตามแหล่งของรายได้ที่ได้รับในระหว่าง 12 เดือนก่อนวันสัมภาษณ์ กลุ่มอายุ และเพศ

Table 15 Number of the elderly by source of income in the past 12 months before the date of interviews, age group and sex

แหล่งของรายได้ที่ได้รับ ในระหว่าง 12 เดือนก่อนวันสัมภาษณ์	รวม Total				ชาย Male				หญิง Female				Source of income in the past 12 months before the date of interviews
	รวม Total	60-69	70-79	80 ขึ้นไป and over	รวม Total	60-69	70-79	80 ขึ้นไป and over	รวม Total	60-69	70-79	80 ขึ้นไป and over	
ยอดรวม													Total
การทำงาน	3,883,668	3,133,893	676,212	73,563	2,248,521	1,785,997	417,092	45,432	1,635,147	1,347,896	259,121	28,131	Working
บำเหน็จ	38,200	25,201	8,930	4,069	24,449	17,373	4,481	2,596	13,751	7,829	4,449	1,473	Remuneration
บำนาญ	597,855	373,735	169,950	54,171	385,295	227,451	116,409	41,435	212,561	146,284	53,541	12,735	Pension
กองทุนประกันสังคม	104,737	85,653	17,085	2,000	59,420	50,276	8,505	639	45,317	35,376	8,579	1,361	Social security fund
เบี้ยยังชีพจากราชการ	8,487,557	4,538,062	2,691,791	1,257,705	3,691,609	2,063,015	1,150,180	478,414	4,795,948	2,475,047	1,541,610	779,291	Government living allowance
ดอกเบี้ยเงินออม /เงินออม /ทรัพย์สิน	7,609,228	4,471,052	2,221,569	916,607	3,561,841	2,150,921	1,024,745	386,176	4,047,386	2,320,131	1,196,824	530,431	Saving interest /saving /assets
คู่สมรส	2,529,232	1,830,219	573,176	125,837	1,159,929	793,822	288,839	77,268	1,369,303	1,036,396	284,337	48,570	Spouse
บุตร	7,893,231	4,158,064	2,545,885	1,189,283	3,442,673	1,867,754	1,101,733	473,186	4,450,558	2,290,310	1,444,151	716,097	Child
พ่อ /แม่	38,853	38,853	-	-	18,287	18,287	-	-	20,566	20,566	-	-	Parent
พี่ /น้อง /ญาติ	997,328	498,329	322,113	176,886	359,080	189,436	113,836	55,808	638,248	308,893	208,277	121,078	Brother /sister /relative
อื่นๆ	58,192	18,794	21,577	17,821	24,660	7,171	10,904	6,585	33,532	11,624	10,673	11,236	Others

ตารางที่ 16 จำนวนผู้สูงอายุ จำแนกตามแหล่งของรายได้ที่สำคัญที่สุด เพศ เขตการปกครอง และภาค

Table 16 Number of the elderly by the most important source of income, sex, area and region

แหล่งของรายได้ที่สำคัญที่สุด และเพศ	ทั่วราชอาณาจักร Whole Kingdom			กรุงเทพมหานคร Bangkok	ภาคกลาง Central Region	ภาคเหนือ Northern Region	ภาคตะวันออกเฉียงเหนือ Northeastern Region	ภาคใต้ Southern Region	The most important source of income and sex
	รวม	ในเขตเทศบาล	นอกเขตเทศบาล						
	Total	Municipal Area	Non-municipal Area						
ยอดรวม	10,014,705	4,097,963	5,916,742	942,586	2,561,881	2,117,550	3,192,932	1,199,756	Total
ไม่มีรายได้	645	436	210	-	-	222	424	-	No income
มีรายได้จาก	10,014,060	4,097,527	5,916,532	942,586	2,561,881	2,117,328	3,192,508	1,199,756	Have income from
การทำงาน	3,395,949	1,191,266	2,204,683	223,328	790,315	782,884	1,138,192	461,230	Work
บำเหน็จ / บำนาญ	486,769	353,880	132,888	104,658	166,600	74,956	91,007	49,548	Remuneration /pension
กองทุนประกันสังคม	850	384	466	-	-	384	466	-	Social security fund
เบี้ยยังชีพจากราชการ	1,479,217	479,391	999,825	52,148	255,982	415,095	622,500	133,491	Government living allowance
ดอกเบี้ยเงินออม / เงินออม / ทรัพย์สิน	387,334	231,365	155,969	111,902	116,292	54,025	57,777	47,338	Saving interest /savings /assets
คู่สมรส	431,153	205,881	225,271	52,888	133,366	82,610	92,037	70,251	Spouse
บุตร	3,675,858	1,549,819	2,126,039	365,243	1,046,510	678,677	1,167,473	417,954	Child
พ่อ / แม่	939	345	594	-	164	-	539	236	Parent
พี่ / น้อง / ญาติ	139,622	74,453	65,169	28,615	46,579	26,098	20,563	17,767	Brother /sister /relative
อื่นๆ	16,370	10,742	5,628	3,802	6,073	2,600	1,954	1,940	Others

ตารางที่ 16 จำนวนผู้สูงอายุ จำแนกตามแหล่งของรายได้ที่สำคัญที่สุด เพศ เขตการปกครอง และภาค (ต่อ)

Table 16 Number of the elderly by the most important source of income, sex, area and region (Cont.)

แหล่งของรายได้ที่สำคัญที่สุด และเพศ	ทั่วราชอาณาจักร Whole Kingdom			กรุงเทพมหานคร Bangkok	ภาคกลาง Central Region	ภาคเหนือ Northern Region	ภาคตะวันออกเฉียงเหนือ Northeastern Region	ภาคใต้ Southern Region	The most important source of income and sex
	รวม	ในเขตเทศบาล	นอกเขตเทศบาล						
	Total	Municipal Area	Non-municipal Area						
ชาย	4,514,815	1,821,569	2,693,246	412,760	1,132,330	977,353	1,454,036	538,336	Male
ไม่มีรายได้	115	115	-	-	-	115	-	-	No income
มีรายได้จาก	4,514,700	1,821,454	2,693,246	412,760	1,132,330	977,238	1,454,036	538,336	Have income from
การทำงาน	2,040,184	704,511	1,335,673	130,520	456,445	476,522	713,509	263,187	Work
บำเหน็จ / บำนาญ	305,285	216,648	88,637	63,502	101,692	48,123	61,977	29,991	Remuneration /pension
กองทุนประกันสังคม	332	332	-	-	-	332	-	-	Social security fund
เบี้ยยังชีพจากราชการ	548,363	172,212	376,151	19,876	94,615	163,147	222,011	48,715	Government living allowance
ดอกเบี้ยเงินออม / เงินออม / ทรัพย์สิน	174,202	100,669	73,533	45,526	58,381	21,170	28,970	20,156	Saving interest /saving /assets
คู่สมรส	112,775	62,547	50,228	19,148	40,157	14,733	15,567	23,169	Spouse
บุตร	1,290,731	543,998	746,734	125,256	367,127	244,935	406,537	146,878	Child
พ่อ /แม่	232	232	-	-	109	-	-	123	Parent
พี่ /น้อง /ญาติ	35,087	16,000	19,088	7,004	11,761	6,558	4,702	5,062	Brother /sister /relative
อื่นๆ	7,508	4,307	3,202	1,928	2,044	1,718	763	1,056	Others

ตารางที่ 16 จำนวนผู้สูงอายุ จำแนกตามแหล่งของรายได้ที่สำคัญที่สุด เพศ เขตการปกครอง และภาค (ต่อ)

Table 16 Number of the elderly by the most important source of income, sex, area and region (Cont.)

แหล่งของรายได้ที่สำคัญที่สุด และเพศ	ทั่วราชอาณาจักร Whole Kingdom			กรุงเทพมหานคร Bangkok	ภาคกลาง Central Region	ภาคเหนือ Northern Region	ภาคตะวันออกเฉียงเหนือ Northeastern Region	ภาคใต้ Southern Region	The most important source of income and sex
	รวม	ในเขตเทศบาล	นอกเขตเทศบาล						
	Total	Municipal Area	Non-municipal Area						
หญิง	5,499,890	2,276,394	3,223,496	529,826	1,429,551	1,140,197	1,738,896	661,420	Female
ไม่มีรายได้	530	320	210	-	-	106	424	-	No income
มีรายได้จาก	5,499,360	2,276,074	3,223,286	529,826	1,429,551	1,140,091	1,738,472	661,420	Have income from
การทำงาน	1,355,765	486,755	869,010	92,808	333,870	306,361	424,684	198,043	Work
บำเหน็จ /บำนาญ	181,483	137,232	44,251	41,157	64,908	26,832	29,029	19,557	Remuneration /pension
กองทุนประกันสังคม	519	53	466	-	-	53	466	-	Social security fund
เบี้ยยังชีพจากราชการ	930,853	307,179	623,674	32,272	161,367	251,948	400,490	84,776	Government living allowance
ดอกเบี้ยเงินออม /เงินออม /ทรัพย์สิน	213,132	130,696	82,436	66,376	57,911	32,855	28,807	27,183	Saving interest /saving /assets
คู่สมรส	318,378	143,335	175,043	33,740	93,209	67,877	76,470	47,082	Spouse
บุตร	2,385,126	1,005,822	1,379,305	239,988	679,384	433,742	760,936	271,077	Child
พ่อ /แม่	707	113	594	-	55	-	539	113	Parent
พี่ /น้อง /ญาติ	104,534	58,453	46,081	21,610	34,818	19,540	15,861	12,705	Brother /sister /relative
อื่นๆ	8,861	6,435	2,426	1,874	4,029	882	1,191	885	Others

ตารางที่ 17 จำนวนผู้สูงอายุ จำแนกตามแหล่งของรายได้ที่สำคัญที่สุด กลุ่มอายุ และเพศ

Table 17 Number of the elderly by the most important source of income, age group and sex

แหล่งของรายได้ที่สำคัญที่สุด	รวม Total				ชาย Male				หญิง Female				The most important source of income
	รวม Total	60-69	70-79	80 ขึ้นไป and over	รวม Total	60-69	70-79	80 ขึ้นไป and over	รวม Total	60-69	70-79	80 ขึ้นไป and over	
ยอดรวม	10,014,705	5,655,184	2,995,698	1,363,823	4,514,815	2,652,119	1,325,267	537,429	5,499,890	3,003,065	1,670,431	826,394	Total
ไม่มีรายได้	645	424	222	-	115	-	115	-	530	424	106	-	No income
มีรายได้จาก	10,014,060	5,654,760	2,995,476	1,363,823	4,514,700	2,652,119	1,325,152	537,429	5,499,360	3,002,641	1,670,325	826,394	Have income from
การทำงาน	3,395,949	2,767,079	574,152	54,718	2,040,184	1,639,497	362,151	38,535	1,355,765	1,127,582	212,001	16,183	Work
บำนาญ / บำนาญ	486,769	303,600	140,702	42,466	305,285	178,452	94,366	32,467	181,483	125,148	46,337	9,999	Remuneration /pension
กองทุนประกันสังคม	850	542	308	-	332	76	256	-	519	466	53	-	Social security fund
เบี้ยยังชีพจากราชการ	1,479,217	440,546	627,279	411,392	548,363	161,612	238,626	148,125	930,853	278,935	388,652	263,266	Government living allowance
ดอกเบี้ยเงินออม / เงินออม / ทรัพย์สิน	387,334	220,645	117,013	49,676	174,202	99,267	56,141	18,794	213,132	121,378	60,872	30,883	Saving interest /saving /assets
คู่สมรส	431,153	327,071	87,054	17,027	112,775	74,709	29,459	8,606	318,378	252,362	57,595	8,421	Spouse
บุตร	3,675,858	1,514,466	1,406,163	755,229	1,290,731	476,210	533,972	280,550	2,385,126	1,038,256	872,191	474,680	Child
พ่อ /แม่	939	939	-	-	232	232	-	-	707	707	-	-	Parent
พี่ /น้อง /ญาติ	139,622	75,556	36,349	27,717	35,087	20,234	7,123	7,731	104,534	55,322	29,226	19,987	Brother /sister /relative
อื่นๆ	16,370	4,317	6,456	5,598	7,508	1,830	3,057	2,621	8,861	2,486	3,399	2,976	Others

ตารางที่ 18 จำนวนผู้สูงอายุ จำแนกตามรายได้ที่ได้รับในระหว่าง 12 เดือนก่อนวันสัมภาษณ์ ความเพียงพอของรายได้ เพศ เขตการปกครอง และภาค

Table 18 Number of the elderly by income in the past 12 months before the date of interviews, income sufficiency, sex, area and region

รายได้ที่ได้รับในระหว่าง 12 เดือน ก่อนวันสัมภาษณ์ ความเพียงพอของรายได้ และเพศ	ทั่วราชอาณาจักร Whole Kingdom			กรุงเทพมหานคร	ภาคกลาง	ภาคเหนือ	ภาคตะวันออกเฉียงเหนือ	ภาคใต้	Income in the past 12 months before the date of interviews, income sufficiency and sex
	รวม Total	ในเขตเทศบาล Municipal Area	นอกเขตเทศบาล Non-municipal Area	Bangkok	Central Region	Northern Region	Northeastern Region	Southern Region	
ยอดรวม									Total
รายได้ที่ได้รับในระหว่าง 12 เดือน ก่อนวันสัมภาษณ์	10,014,705	4,097,963	5,916,742	942,586	2,561,881	2,117,550	3,192,932	1,199,756	Income in the past 12 months before the date of interviews
ไม่มีรายได้	645	436	210	-	-	222	424	-	No income
น้อยกว่า 10,000	803,977	283,899	520,078	55,047	163,177	214,861	286,454	84,438	Less than 10,000
10,000 - 19,999	1,353,999	433,903	920,097	56,376	230,362	383,792	551,529	131,941	10,000 - 19,999
20,000 - 29,999	1,258,159	417,628	840,530	70,271	254,388	285,291	520,810	127,399	20,000 - 29,999
30,000 - 39,999	1,269,586	473,405	796,182	86,736	303,915	271,413	458,645	148,878	30,000 - 39,999
40,000 - 49,999	832,851	305,956	526,894	55,573	221,750	173,267	283,423	98,838	40,000 - 49,999
50,000 - 59,999	1,033,601	418,632	614,968	90,512	283,134	214,748	313,790	131,416	50,000 - 59,999
60,000 - 69,999	723,939	308,953	414,986	71,897	206,598	130,830	215,852	98,762	60,000 - 69,999
70,000 - 79,999	463,025	199,857	263,169	32,038	130,058	89,787	146,959	64,185	70,000 - 79,999
80,000 - 99,999	485,322	219,634	265,688	66,040	141,961	102,714	98,409	76,197	80,000 - 99,999
100,000 - 299,999	1,369,631	744,296	625,335	249,156	483,007	203,771	240,920	192,776	100,000 - 299,999
300,000 - 499,999	287,402	186,121	101,281	57,657	105,494	38,586	50,172	35,494	300,000 - 499,999
500,000 บาทขึ้นไป	132,565	105,242	27,324	51,284	38,037	8,268	25,546	9,432	500,000 and over
ความเพียงพอของรายได้	10,014,705	4,097,963	5,916,742	942,586	2,561,881	2,117,550	3,192,932	1,199,756	Income sufficiency
เกินเพียงพอ	184,441	94,467	89,974	18,610	69,458	21,064	37,321	37,988	More than adequate
เพียงพอ	6,197,644	2,705,608	3,492,036	645,716	1,721,208	1,303,608	1,718,499	808,614	Adequate
เพียงพอเป็นบางครั้ง	2,128,792	757,461	1,371,330	152,764	498,433	492,884	764,874	219,835	Somewhat
ไม่เพียงพอ	1,481,128	529,061	952,067	121,106	267,547	297,256	665,507	129,712	Inadequate
ไม่ทราบ	22,701	11,365	11,335	4,390	5,234	2,738	6,731	3,607	Unknown

ตารางที่ 18 จำนวนผู้สูงอายุ จำแนกตามรายได้ที่ได้รับในระหว่าง 12 เดือนก่อนวันสัมภาษณ์ ความเพียงพอของรายได้ เพศ เขตการปกครอง และภาค (ต่อ)

Table 18 Number of the elderly by income in the past 12 months before the date of interviews, income sufficiency, sex, area and region (Cont.)

รายได้ที่ได้รับในระหว่าง 12 เดือน ก่อนวันสัมภาษณ์ ความเพียงพอของรายได้ และเพศ	ทั่วราชอาณาจักร Whole Kingdom			กรุงเทพมหานคร	ภาคกลาง	ภาคเหนือ	ภาคตะวันออกเฉียงเหนือ	ภาคใต้	Income in the past 12 months before the date of interviews, income sufficiency and sex
	รวม Total	ในเขตเทศบาล Municipal Area	นอกเขตเทศบาล Non-municipal Area	Bangkok	Central Region	Northern Region	Northeastern Region	Southern Region	
ชาย	Male								
รายได้ที่ได้รับในระหว่าง 12 เดือน ก่อนวันสัมภาษณ์	4,514,815	1,821,569	2,693,246	412,760	1,132,330	977,353	1,454,036	538,336	Income in the past 12 months before the date of interviews
ไม่มีรายได้	115	115	-	-	-	115	-	-	No income
น้อยกว่า 10,000	281,479	95,516	185,963	17,309	61,981	78,421	89,180	34,588	Less than 10,000
10,000 - 19,999	515,885	161,876	354,009	22,569	82,523	153,682	207,212	49,900	10,000 - 19,999
20,000 - 29,999	473,123	154,066	319,057	23,490	98,357	104,784	201,369	45,123	20,000 - 29,999
30,000 - 39,999	505,149	177,331	327,818	27,658	110,217	107,092	206,084	54,098	30,000 - 39,999
40,000 - 49,999	347,988	121,074	226,914	21,514	81,398	78,210	126,563	40,303	40,000 - 49,999
50,000 - 59,999	466,996	176,874	290,122	32,548	109,002	106,568	163,668	55,211	50,000 - 59,999
60,000 - 69,999	333,829	121,848	211,981	20,500	80,736	70,179	116,184	46,229	60,000 - 69,999
70,000 - 79,999	237,618	91,332	146,287	13,514	57,323	51,497	85,249	30,036	70,000 - 79,999
80,000 - 99,999	256,818	109,541	147,277	28,292	71,477	66,384	52,722	37,943	80,000 - 99,999
100,000 - 299,999	828,114	434,062	394,053	139,355	286,495	132,429	154,372	115,463	100,000 - 299,999
300,000 - 499,999	189,994	118,855	71,139	41,875	69,091	22,345	33,763	22,920	300,000 - 499,999
500,000 บาทขึ้นไป	77,706	59,080	18,626	24,135	23,729	5,648	17,672	6,522	500,000 and over
ความเพียงพอของรายได้	4,514,815	1,821,569	2,693,246	412,760	1,132,330	977,353	1,454,036	538,336	Income sufficiency
เกินเพียงพอ	86,832	41,759	45,074	7,670	32,195	9,936	16,858	20,174	More than adequate
เพียงพอ	2,825,960	1,227,268	1,598,693	291,431	781,794	613,732	783,694	355,310	Adequate
เพียงพอเป็นบางครั้ง	971,260	334,890	636,370	62,008	217,115	225,029	363,433	103,675	Somewhat
ไม่เพียงพอ	620,821	213,251	407,571	50,574	99,548	127,323	286,800	56,577	Inadequate
ไม่ทราบ	9,941	4,401	5,539	1,078	1,678	1,333	3,252	2,599	Unknown

ตารางที่ 18 จำนวนผู้สูงอายุ จำแนกตามรายได้ที่ได้รับในระหว่าง 12 เดือนก่อนวันสัมภาษณ์ ความเพียงพอของรายได้ เพศ เขตการปกครอง และภาค (ต่อ)

Table 18 Number of the elderly by income in the past 12 months before the date of interviews, income sufficiency, sex, area and region (Cont.)

รายได้ที่ได้รับในระหว่าง 12 เดือน ก่อนวันสัมภาษณ์ ความเพียงพอของรายได้ และเพศ	ทั่วราชอาณาจักร Whole Kingdom			กรุงเทพมหานคร	ภาคกลาง	ภาคเหนือ	ภาคตะวันออกเฉียงเหนือ	ภาคใต้	Income in the past 12 months before the date of interviews, income sufficiency and sex
	รวม Total	ในเขตเทศบาล Municipal Area	นอกเขตเทศบาล Non-municipal Area	Bangkok	Central Region	Northern Region	Northeastern Region	Southern Region	
หญิง									Female
รายได้ที่ได้รับในระหว่าง 12 เดือน ก่อนวันสัมภาษณ์	5,499,890	2,276,394	3,223,496	529,826	1,429,551	1,140,197	1,738,896	661,420	Income in the past 12 months before the date of interviews
ไม่มีรายได้	530	320	210	-	-	106	424	-	No income
น้อยกว่า 10,000	522,498	188,384	334,114	37,738	101,196	136,440	197,275	49,850	Less than 10,000
10,000 - 19,999	838,114	272,027	566,088	33,806	147,839	230,111	344,317	82,042	10,000 - 19,999
20,000 - 29,999	785,036	263,563	521,473	46,781	156,031	180,507	319,441	82,276	20,000 - 29,999
30,000 - 39,999	764,437	296,074	468,364	59,078	193,698	164,321	252,561	94,780	30,000 - 39,999
40,000 - 49,999	484,863	184,883	299,980	34,058	140,351	95,058	156,860	58,536	40,000 - 49,999
50,000 - 59,999	566,605	241,758	324,846	57,964	174,133	108,180	150,122	76,205	50,000 - 59,999
60,000 - 69,999	390,110	187,105	203,005	51,397	125,861	60,651	99,669	52,533	60,000 - 69,999
70,000 - 79,999	225,407	108,526	116,882	18,524	72,735	38,290	61,709	34,149	70,000 - 79,999
80,000 - 99,999	228,504	110,093	118,411	37,748	70,484	36,331	45,688	38,254	80,000 - 99,999
100,000 - 299,999	541,517	310,234	231,282	109,801	196,512	71,343	86,548	77,312	100,000 - 299,999
300,000 - 499,999	97,408	67,266	30,142	15,782	36,403	16,241	16,409	12,574	300,000 - 499,999
500,000 บาทขึ้นไป	54,859	46,162	8,698	27,149	14,308	2,619	7,874	2,910	500,000 and over
ความเพียงพอของรายได้	5,499,890	2,276,394	3,223,496	529,826	1,429,551	1,140,197	1,738,896	661,420	Income sufficiency
เกินเพียงพอ	97,609	52,708	44,900	10,940	37,263	11,128	20,463	17,814	More than adequate
เพียงพอ	3,371,684	1,478,340	1,893,344	354,285	939,414	689,876	934,805	453,304	Adequate
เพียงพอเป็นบางครั้ง	1,157,532	422,571	734,960	90,756	281,319	267,855	401,442	116,160	Somewhat
ไม่เพียงพอ	860,307	315,810	544,496	70,532	167,999	169,933	378,707	73,135	Inadequate
ไม่ทราบ	12,760	6,964	5,796	3,312	3,557	1,405	3,479	1,007	Unknown

ตารางที่ 19 จำนวนผู้สูงอายุ จำแนกตามรายได้ที่ได้รับในระหว่าง 12 เดือนก่อนวันสัมภาษณ์ ความเพียงพอของรายได้ กลุ่มอายุ และเพศ

Table 19 Number of the elderly by income in the past 12 months before the date of interviews, income sufficiency, age group and sex

รายได้ที่ได้รับในระหว่าง 12 เดือน ก่อนวันสัมภาษณ์ และความเพียงพอของรายได้	รวม Total				ชาย Male				หญิง Female				Income in the past 12 months before the date of interviews and income sufficiency
	รวม Total	60-69	70-79	80 ขึ้นไป and over	รวม Total	60-69	70-79	80 ขึ้นไป and over	รวม Total	60-69	70-79	80 ขึ้นไป and over	
ยอดรวม	Total												
รายได้ที่ได้รับในระหว่าง 12 เดือน ก่อนวันสัมภาษณ์	10,014,705	5,655,182	2,995,696	1,363,823	4,514,815	2,652,119	1,325,266	537,428	5,499,890	3,003,063	1,670,430	826,395	Income in the past 12 months before the date of interviews
ไม่มีรายได้	645	424	222	-	115	-	115	-	530	424	106	-	No income
น้อยกว่า 10,000	803,977	298,921	311,693	193,363	281,479	107,329	110,276	63,874	522,498	191,592	201,417	129,489	Less than 10,000
10,000 - 19,999	1,353,999	469,798	533,343	350,858	515,885	173,170	207,098	135,617	838,114	296,628	326,245	215,241	10,000 - 19,999
20,000 - 29,999	1,258,159	571,370	462,622	224,167	473,123	206,321	177,881	88,921	785,036	365,049	284,741	135,246	20,000 - 29,999
30,000 - 39,999	1,269,586	689,548	409,290	170,748	505,149	270,295	172,691	62,163	764,437	419,253	236,599	108,585	30,000 - 39,999
40,000 - 49,999	832,851	508,617	245,690	78,544	347,988	208,570	106,315	33,103	484,863	300,047	139,375	45,441	40,000 - 49,999
50,000 - 59,999	1,033,601	654,477	273,081	106,043	466,996	291,728	133,810	41,458	566,605	362,749	139,271	64,585	50,000 - 59,999
60,000 - 69,999	723,939	487,951	172,470	63,518	333,829	231,635	78,471	23,722	390,110	256,315	93,999	39,796	60,000 - 69,999
70,000 - 79,999	463,025	328,141	103,468	31,416	237,618	170,638	54,699	12,281	225,407	157,503	48,769	19,135	70,000 - 79,999
80,000 - 99,999	485,322	341,985	113,725	29,612	256,818	185,303	57,222	14,293	228,504	156,682	56,503	15,319	80,000 - 99,999
100,000 - 299,999	1,369,631	1,005,129	279,314	85,188	828,114	613,492	166,464	48,158	541,517	391,637	112,850	37,030	100,000 - 299,999
300,000 - 499,999	287,402	206,796	64,594	16,012	189,994	139,225	43,362	7,407	97,408	67,571	21,232	8,605	300,000 - 499,999
500,000 บาทขึ้นไป	132,565	92,026	26,185	14,354	77,706	54,413	16,862	6,431	54,859	37,613	9,323	7,923	500,000 and over
ความเพียงพอของรายได้	Income sufficiency												
เกินเพียงพอ	184,441	96,790	58,992	28,659	86,832	51,131	25,780	9,921	97,609	45,659	33,212	18,738	More than adequate
เพียงพอ	6,197,644	3,487,143	1,819,127	891,374	2,825,960	1,645,612	831,642	348,706	3,371,684	1,841,531	987,485	542,668	Adequate
เพียงพอเป็นบางครั้ง	2,128,792	1,297,705	600,596	230,491	971,260	616,589	258,941	95,730	1,157,532	681,116	341,655	134,761	Somewhat
ไม่เพียงพอ	1,481,128	762,842	507,714	210,572	620,821	332,817	205,782	82,222	860,307	430,025	301,932	128,350	Inadequate
ไม่ทราบ	22,701	10,704	9,269	2,728	9,941	5,970	3,121	850	12,760	4,734	6,148	1,878	Unknown

ตารางที่ 20 จำนวนผู้สูงอายุ จำแนกตามการออม เพศ เขตการปกครอง และภาค

Table 20 Number of the elderly by saving, sex, area and region

การออม ^{1/} และเพศ	ทั่วราชอาณาจักร Whole Kingdom			กรุงเทพมหานคร	ภาคกลาง	ภาคเหนือ	ภาคตะวันออกเฉียงเหนือ	ภาคใต้	Saving ^{1/} and sex
	รวม Total	ในเขตเทศบาล Municipal Area	นอกเขตเทศบาล Non-municipal Area	Bangkok	Central Region	Northern Region	Northeastern Region	Southern Region	
ยอดรวม	10,014,705	4,097,963	5,916,742	942,586	2,561,881	2,117,550	3,192,932	1,199,756	Total
ไม่ออม	2,394,430	1,031,777	1,362,654	265,653	712,094	412,610	722,281	281,794	Non-saving
ออม (จำนวน : บาท)	7,620,274	3,066,186	4,554,088	676,934	1,849,788	1,704,940	2,470,650	917,962	Saving (amount : Baht)
น้อยกว่า 50,000	1,400,747	498,083	902,665	89,386	328,210	312,454	448,966	221,731	Less than 50,000
50,000 - 79,999	847,624	326,433	521,192	71,759	229,679	194,669	226,054	125,465	50,000 - 79,999
80,000 - 99,999	407,262	148,271	258,990	34,267	104,103	74,382	138,879	55,629	80,000 - 99,999
100,000 - 399,999	2,151,312	752,476	1,398,836	138,325	455,236	501,316	830,646	225,791	100,000 - 399,999
400,000 - 699,999	1,198,707	455,873	742,833	73,268	273,963	315,308	420,878	115,290	400,000 - 699,999
700,000 - 999,999	535,250	227,871	307,379	36,532	128,994	128,398	180,981	60,345	700,000 - 999,999
1,000,000 ขึ้นไป	1,004,114	615,633	388,481	221,987	305,949	170,602	208,007	97,567	1,000,000 and over
ไม่ทราบจำนวนที่ออม	75,258	41,546	33,712	11,410	23,654	7,811	16,239	16,144	Unknown amount
ชาย	4,514,815	1,821,569	2,693,246	412,760	1,132,330	977,353	1,454,036	538,336	Male
ไม่ออม	947,995	397,216	550,780	99,373	270,400	168,633	297,955	111,635	Non-saving
ออม (จำนวน : บาท)	3,566,820	1,424,352	2,142,465	313,388	861,929	808,721	1,156,082	426,700	Saving (amount : Baht)
น้อยกว่า 50,000	560,202	200,205	359,997	31,321	122,943	130,889	185,266	89,785	Less than 50,000
50,000 - 79,999	381,460	146,890	234,570	33,928	105,164	84,835	102,757	54,775	50,000 - 79,999
80,000 - 99,999	188,454	71,961	116,492	18,013	47,671	33,973	65,242	23,555	80,000 - 99,999
100,000 - 399,999	986,037	330,673	655,364	57,531	214,881	231,504	381,791	100,332	100,000 - 399,999
400,000 - 699,999	600,576	222,412	378,164	39,080	132,912	161,724	206,773	60,087	400,000 - 699,999
700,000 - 999,999	271,501	109,116	162,385	13,302	62,075	71,941	89,971	34,211	700,000 - 999,999
1,000,000 ขึ้นไป	553,647	328,214	225,432	117,853	165,968	91,652	119,421	58,752	1,000,000 and over
ไม่ทราบจำนวนที่ออม	24,943	14,881	10,061	2,360	10,315	2,203	4,861	5,203	Unknown amount

ตารางที่ 20 จำนวนผู้สูงอายุ จำแนกตามการออม เพศ เขตการปกครอง และภาค (ต่อ)

Table 20 Number of the elderly by saving, sex, area and region (Cont.)

การออม ^{1/} และเพศ	ทั่วราชอาณาจักร Whole Kingdom			กรุงเทพมหานคร Bangkok	ภาคกลาง Central Region	ภาคเหนือ Northern Region	ภาคตะวันออกเฉียงเหนือ Northeastern Region	ภาคใต้ Southern Region	Saving ^{1/} and sex
	รวม Total	ในเขตเทศบาล Municipal Area	นอกเขตเทศบาล Non-municipal Area						
หญิง	5,499,890	2,276,394	3,223,496	529,826	1,429,551	1,140,197	1,738,896	661,420	Female
ไม่ออม	1,446,435	634,561	811,874	166,280	441,693	243,978	424,326	170,158	Non-saving
ออม (จำนวน : บาท)	4,053,454	1,641,832	2,411,620	363,546	987,858	896,217	1,314,569	491,261	Saving (amount : Baht)
น้อยกว่า 50,000	840,545	297,877	542,667	58,066	205,266	181,564	263,701	131,947	Less than 50,000
50,000 - 79,999	466,164	179,542	286,622	37,830	124,515	109,833	123,297	70,689	50,000 - 79,999
80,000 - 99,999	218,808	76,310	142,498	16,254	56,432	40,409	73,637	32,074	80,000 - 99,999
100,000 - 399,999	1,165,275	421,803	743,471	80,794	240,354	269,812	448,855	125,459	100,000 - 399,999
400,000 - 699,999	598,131	233,461	364,669	34,188	141,051	153,584	214,105	55,202	400,000 - 699,999
700,000 - 999,999	263,749	118,755	144,994	23,230	66,920	56,456	91,010	26,134	700,000 - 999,999
1,000,000 ขึ้นไป	450,467	287,419	163,048	104,134	139,981	78,950	88,586	38,815	1,000,000 and over
ไม่ทราบจำนวนที่ออม	50,315	26,665	23,651	9,050	13,339	5,609	11,378	10,941	Unknown amount

1/ การออม รวมการสะสมเงิน หรือทรัพย์สิน เช่น ทอง พันธบัตร รถ บ้าน ที่ดิน เป็นต้น

1/ Saving include cash or assets e.g. gold, bond, car, house, land, etc.

ตารางที่ 21 จำนวนผู้สูงอายุ จำแนกตามการออม กลุ่มอายุ และเพศ

Table 21 Number of the elderly by saving, age group and sex

การออม ^{1/}	รวม Total				ชาย Male				หญิง Female				Saving ^{1/}
	รวม Total	60-69	70-79	80 ขึ้นไป and over	รวม Total	60-69	70-79	80 ขึ้นไป and over	รวม Total	60-69	70-79	80 ขึ้นไป and over	
ยอดรวม	10,014,705	5,655,183	2,995,699	1,363,822	4,514,815	2,652,120	1,325,267	537,428	5,499,890	3,003,063	1,670,432	826,394	Total
ไม่ออม	2,394,430	1,178,214	770,439	445,777	947,995	498,206	298,869	150,920	1,446,435	680,008	471,570	294,857	Non-saving
ออม (จำนวน : บาท)	7,620,274	4,476,969	2,225,260	918,045	3,566,820	2,153,914	1,026,398	386,508	4,053,454	2,323,055	1,198,862	531,537	Saving (amount : Baht)
น้อยกว่า 50,000	1,400,747	742,647	436,766	221,334	560,202	317,844	161,931	80,427	840,545	424,803	274,835	140,907	Less than 50,000
50,000 - 79,999	847,624	501,887	244,327	101,410	381,460	228,099	109,148	44,213	466,164	273,788	135,179	57,197	50,000 - 79,999
80,000 - 99,999	407,262	237,720	116,428	53,114	188,454	118,046	55,781	14,627	218,808	119,674	60,647	38,487	80,000 - 99,999
100,000 - 399,999	2,151,312	1,273,113	625,037	253,162	986,037	586,571	292,582	106,884	1,165,275	686,542	332,455	146,278	100,000 - 399,999
400,000 - 699,999	1,198,707	737,701	341,918	119,088	600,576	373,280	167,473	59,823	598,131	364,421	174,445	59,265	400,000 - 699,999
700,000 - 999,999	535,250	341,491	144,100	49,659	271,501	178,844	72,315	20,342	263,749	162,647	71,785	29,317	700,000 - 999,999
1,000,000 ขึ้นไป	1,004,114	604,858	291,405	107,851	553,647	337,267	159,160	57,220	450,467	267,591	132,245	50,631	1,000,000 and over
ไม่ทราบจำนวนที่ออม	75,258	37,552	25,279	12,427	24,943	13,963	8,008	2,972	50,315	23,589	17,271	9,455	Unknown amount

1/ การออม รวมการสะสมเงิน หรือทรัพย์สิน เช่น ทอง พันธบัตร รถ บ้าน ที่ดิน เป็นต้น

1/ Saving include cash or assets e.g. gold, bond, car, house, land, etc.

ตารางที่ 22 จำนวนผู้สูงอายุ จำแนกตามการประเมินสุขภาพตนเองในระหว่าง 7 วันก่อนวันสัมภาษณ์ เพศ เขตการปกครอง และภาค

Table 22 Number of the elderly by self assessment of health status in the past 7 days before the date of interviews, sex, area and region

การประเมินสุขภาพตนเอง และเพศ	ทั่วราชอาณาจักร Whole Kingdom			กรุงเทพมหานคร	ภาคกลาง	ภาคเหนือ	ภาคตะวันออกเฉียงเหนือ	ภาคใต้	Self assessment of health status and sex
	รวม Total	ในเขตเทศบาล Municipal Area	นอกเขตเทศบาล Non-municipal Area	Bangkok	Central Region	Northern Region	Northeastern Region	Southern Region	
ยอดรวม	10,014,705	4,097,963	5,916,742	942,586	2,561,881	2,117,550	3,192,932	1,199,756	Total
ดีมาก	329,895	153,181	176,715	44,284	74,689	47,698	118,364	44,861	Very good
ดี	4,235,382	1,796,454	2,438,928	405,863	1,013,173	980,581	1,354,144	481,622	Good
ปานกลาง	3,834,350	1,533,705	2,300,645	365,802	1,020,096	783,312	1,211,588	453,553	Fair
ไม่ดี	1,392,295	527,368	864,927	101,467	389,821	276,451	434,135	190,421	Bad
ไม่ดีมาก ๆ	211,039	80,605	130,435	22,759	60,592	28,390	71,052	28,247	Very poor
ไม่ทราบ	11,743	6,650	5,093	2,412	3,511	1,119	3,650	1,052	Unknown
ชาย	4,514,815	1,821,569	2,693,246	412,760	1,132,330	977,353	1,454,036	538,336	Male
ดีมาก	198,666	86,341	112,325	25,204	42,450	25,146	76,598	29,268	Very good
ดี	2,089,368	864,918	1,224,449	179,624	513,255	487,209	677,511	231,769	Good
ปานกลาง	1,589,150	627,834	961,316	161,079	405,465	335,000	505,030	182,576	Fair
ไม่ดี	540,861	202,564	338,297	35,261	144,003	115,585	166,193	79,819	Bad
ไม่ดีมาก ๆ	90,703	36,174	54,529	9,687	25,614	13,457	27,452	14,493	Very poor
ไม่ทราบ	6,067	3,737	2,330	1,905	1,543	956	1,252	411	Unknown
หญิง	5,499,890	2,276,394	3,223,496	529,826	1,429,551	1,140,197	1,738,896	661,420	Female
ดีมาก	131,230	66,840	64,390	19,080	32,238	22,552	41,766	15,593	Very good
ดี	2,146,014	931,536	1,214,479	226,239	499,918	493,372	676,633	249,853	Good
ปานกลาง	2,245,200	905,871	1,339,329	204,722	614,631	448,312	706,558	270,977	Fair
ไม่ดี	851,434	324,804	526,630	66,206	245,818	160,866	267,942	110,601	Bad
ไม่ดีมาก ๆ	120,336	44,431	75,905	13,071	34,978	14,933	43,600	13,754	Very poor
ไม่ทราบ	5,676	2,913	2,763	506	1,968	162	2,398	642	Unknown

ตารางที่ 23 จำนวนผู้สูงอายุ จำแนกตามการประเมินสุขภาพตนเองในระหว่าง 7 วันก่อนวันสัมภาษณ์ กลุ่มอายุ และเพศ

Table 23 Number of the elderly by self assessment of health status in the past 7 days before the date of interviews, age group and sex

การประเมินสุขภาพตนเอง	รวม Total				ชาย Male				หญิง Female				Self assessment of health status
	รวม Total	60-69	70-79	80 ขึ้นไป and over	รวม Total	60-69	70-79	80 ขึ้นไป and over	รวม Total	60-69	70-79	80 ขึ้นไป and over	
ยอดรวม	10,014,705	5,655,184	2,995,698	1,363,823	4,514,815	2,652,119	1,325,267	537,429	5,499,890	3,003,065	1,670,431	826,394	Total
ดีมาก	329,895	251,703	58,494	19,699	198,666	157,683	30,229	10,752	131,230	94,020	28,263	8,946	Very good
ดี	4,235,382	2,849,356	1,065,772	320,255	2,089,368	1,428,205	525,128	136,034	2,146,014	1,421,151	540,643	184,220	Good
ปานกลาง	3,834,350	1,970,984	1,289,512	573,854	1,589,150	822,968	535,614	230,569	2,245,200	1,148,017	753,898	343,286	Fair
ไม่ดี	1,392,295	507,755	510,642	373,897	540,861	206,819	202,982	131,061	851,434	300,936	307,661	242,837	Bad
ไม่ดีมาก ๆ	211,039	67,805	68,139	75,095	90,703	32,182	30,001	28,521	120,336	35,623	38,138	46,574	Very poor
ไม่ทราบ	11,743	7,579	3,140	1,023	6,067	4,262	1,313	492	5,676	3,318	1,827	531	Unknown

ตารางที่ 24 จำนวนผู้สูงอายุ จำแนกตามความสามารถในการมองเห็นและการได้ยิน การใส่ฟันปลอม ความสามารถในการกลั้นปัสสาวะและอุจจาระ เพศ เขตการปกครอง และภาค

Table 24 Number of the elderly by ability of seeing and hearing, to apply false teeth, ability of urination and defecation control, sex, area and region

ภาวะสุขภาพทางกาย และเพศ	ทั่วราชอาณาจักร Whole Kingdom			กรุงเทพมหานคร	ภาคกลาง	ภาคเหนือ	ภาคตะวันออกเฉียงเหนือ	ภาคใต้	Physical health and sex
	รวม Total	ในเขตเทศบาล Municipal Area	นอกเขตเทศบาล Non-municipal Area	Bangkok	Central Region	Northern Region	Northeastern Region	Southern Region	
ยอดรวม									Total
การมองเห็น	10,014,705	4,097,963	5,916,742	942,586	2,561,881	2,117,550	3,192,932	1,199,756	Ability of seeing
ชัดเจน โดยไม่ต้องใส่แว่น /เลนส์ตา	5,416,686	1,964,364	3,452,322	346,770	1,269,464	1,250,830	1,907,787	641,836	Clear (without visual aid)
ชัดเจน แต่ต้องใส่แว่น /เลนส์ตา	3,110,828	1,635,952	1,474,876	522,335	966,541	602,495	646,005	373,452	Clear (with visual aid)
ไม่ชัดเจน	1,437,969	477,988	959,982	69,085	313,048	258,471	617,849	179,517	Not clear
ไม่เห็นเลย	40,350	12,821	27,529	2,468	10,472	4,247	18,662	4,501	Can not see
ไม่ทราบ	8,871	6,837	2,034	1,928	2,357	1,506	2,630	450	Unknown
การได้ยิน	10,014,705	4,097,963	5,916,742	942,586	2,561,881	2,117,550	3,192,932	1,199,756	Ability of hearing
ชัดเจน โดยไม่ต้องใส่เครื่องช่วยฟัง	8,523,992	3,495,666	5,028,326	816,494	2,198,387	1,835,855	2,659,120	1,014,136	Clear (without hearing aid)
ชัดเจน แต่ต้องใส่เครื่องช่วยฟัง	280,455	123,800	156,655	33,665	68,687	61,985	83,244	32,875	Clear (with hearing aid)
ไม่ชัดเจน	1,173,698	462,485	711,213	90,918	285,586	212,911	436,213	148,069	Not hear
ไม่ได้ยินเสียงเลย	28,719	10,680	18,040	1,002	6,389	5,377	11,725	4,226	Can not hear
ไม่ทราบ	7,841	5,332	2,508	506	2,832	1,423	2,630	450	Unknown
การใส่ฟันปลอม	10,014,705	4,097,963	5,916,742	942,586	2,561,881	2,117,550	3,192,932	1,199,756	To apply false teeth
ใส่	2,329,975	1,257,365	1,072,610	446,235	766,217	499,489	292,595	325,439	Yes
ไม่ใส่	7,664,683	2,827,449	4,837,234	491,211	1,790,904	1,616,577	2,894,414	871,576	No
ไม่ทราบ	20,047	13,149	6,898	5,140	4,759	1,484	5,923	2,741	Unknown
การกลั้นปัสสาวะ	10,014,705	4,097,963	5,916,742	942,586	2,561,881	2,117,550	3,192,932	1,199,756	Ability of urination control
กลั้นได้	7,807,205	3,244,298	4,562,907	778,349	2,003,157	1,701,878	2,438,677	885,144	Yes always
กลั้นได้เป็นบางครั้ง	1,481,873	594,092	887,780	127,922	408,182	273,060	477,976	194,732	Yes sometimes
กลั้นไม่ได้เลย	700,371	247,276	453,095	31,926	142,744	139,534	271,874	114,293	Not at all
ไม่ทราบ	25,256	12,297	12,959	4,389	7,799	3,077	4,405	5,586	Unknown
การกลั้นอุจจาระ	10,014,705	4,097,963	5,916,742	942,586	2,561,881	2,117,550	3,192,932	1,199,756	Ability of defecation control
กลั้นได้	8,155,410	3,378,772	4,776,638	817,876	2,102,418	1,762,195	2,570,985	901,934	Yes always
กลั้นได้เป็นบางครั้ง	1,165,790	467,779	698,011	96,017	318,322	203,961	365,286	182,204	Yes sometimes
กลั้นไม่ได้เลย	670,266	240,175	430,091	25,568	133,536	148,317	252,256	110,590	Not at all
ไม่ทราบ	23,239	11,237	12,002	3,124	7,605	3,077	4,405	5,028	Unknown

ตารางที่ 24 จำนวนผู้สูงอายุ จำแนกตามความสามารถในการมองเห็นและการได้ยิน การใส่ฟันปลอม ความสามารถในการกลั้นปัสสาวะและอุจจาระ เพศ เขตการปกครอง และภาค (ต่อ)

Table 24 Number of the elderly by ability of seeing and hearing, to apply false teeth, ability of urination and defecation control, sex, area and region (Cont.)

ภาวะสุขภาพทางกาย และเพศ	ทั่วราชอาณาจักร Whole Kingdom			กรุงเทพมหานคร	ภาคกลาง	ภาคเหนือ	ภาคตะวันออกเฉียงเหนือ	ภาคใต้	Physical health and sex
	รวม	ในเขตเทศบาล	นอกเขตเทศบาล	Bangkok	Central Region	Northern Region	Northeastern Region	Southern Region	
	Total	Municipal Area	Non-municipal Area						
ชาย									Male
การมองเห็น	4,514,815	1,821,569	2,693,246	412,760	1,132,330	977,353	1,454,036	538,336	Ability of seeing
ชัดเจน โดยไม่ต้องใส่แว่น /เลนส์ตา	2,491,414	895,554	1,595,860	151,449	581,541	572,493	891,860	294,070	Clear (without visual aid)
ชัดเจน แต่ต้องใส่แว่น /เลนส์ตา	1,482,147	747,598	734,548	233,515	443,919	298,276	334,048	172,389	Clear (with visual aid)
ไม่ชัดเจน	522,137	170,443	351,695	25,960	101,320	103,902	220,957	69,998	Not clear
ไม่เห็นเลย	14,502	4,899	9,603	414	5,004	1,460	5,920	1,704	Can not see
ไม่ทราบ	4,616	3,076	1,540	1,422	546	1,221	1,252	175	Unknown
การได้ยิน	4,514,815	1,821,569	2,693,246	412,760	1,132,330	977,353	1,454,036	538,336	Ability of hearing
ชัดเจน โดยไม่ต้องใส่เครื่องช่วยฟัง	3,890,365	1,569,721	2,320,643	363,720	991,795	845,756	1,231,261	457,834	Clear (without hearing aid)
ชัดเจน แต่ต้องใส่เครื่องช่วยฟัง	133,718	62,144	71,574	17,239	32,007	33,690	37,309	13,472	Clear (with hearing aid)
ไม่ชัดเจน	475,373	183,445	291,928	31,266	105,518	95,307	179,102	64,180	Not hear
ไม่ได้ยินเสียงเลย	12,250	4,689	7,561	535	2,464	1,462	5,113	2,675	Can not hear
ไม่ทราบ	3,110	1,570	1,540	-	546	1,137	1,252	175	Unknown
การใส่ฟันปลอม	4,514,815	1,821,569	2,693,246	412,760	1,132,330	977,353	1,454,036	538,336	To apply false teeth
ใส่	985,955	523,177	462,778	183,710	301,776	226,630	148,346	125,494	Yes
ไม่ใส่	3,519,103	1,291,947	2,227,156	225,504	828,401	750,278	1,302,806	412,114	No
ไม่ทราบ	9,757	6,445	3,312	3,546	2,152	446	2,884	728	Unknown
การกลั้นปัสสาวะ	4,514,815	1,821,569	2,693,246	412,760	1,132,330	977,353	1,454,036	538,336	Ability of urination control
กลั้นได้	3,693,184	1,510,928	2,182,257	350,932	934,964	812,752	1,176,204	418,332	Yes always
กลั้นได้เป็นบางครั้ง	573,673	220,440	353,233	47,031	150,910	112,106	185,945	77,681	Yes sometimes
กลั้นไม่ได้เลย	232,665	82,093	150,572	10,915	42,672	49,800	89,394	39,884	Not at all
ไม่ทราบ	15,293	8,108	7,184	3,883	3,784	2,695	2,492	2,438	Unknown
การกลั้นอุจจาระ	4,514,815	1,821,569	2,693,246	412,760	1,132,330	977,353	1,454,036	538,336	Ability of defecation control
กลั้นได้	3,779,415	1,536,113	2,243,302	360,497	960,472	829,788	1,207,885	420,773	Yes always
กลั้นได้เป็นบางครั้ง	478,649	193,781	284,868	42,327	124,460	86,009	150,964	74,889	Yes sometimes
กลั้นไม่ได้เลย	242,411	84,120	158,291	6,812	43,807	58,862	92,695	40,236	Not at all
ไม่ทราบ	14,341	7,555	6,786	3,124	3,591	2,695	2,492	2,438	Unknown

ตารางที่ 24 จำนวนผู้สูงอายุ จำแนกตามความสามารถในการมองเห็นและการได้ยิน การใส่ฟันปลอม ความสามารถในการกลั้นปัสสาวะและอุจจาระ เพศ เขตการปกครอง และภาค (ต่อ)

Table 24 Number of the elderly by ability of seeing and hearing, to apply false teeth, ability of urination and defecation control, sex, area and region (Cont.)

ภาวะสุขภาพทางกาย และเพศ	ทั่วราชอาณาจักร Whole Kingdom			กรุงเทพมหานคร	ภาคกลาง	ภาคเหนือ	ภาคตะวันออกเฉียงเหนือ	ภาคใต้	Physical health and sex
	รวม Total	ในเขตเทศบาล Municipal Area	นอกเขตเทศบาล Non-municipal Area	Bangkok	Central Region	Northern Region	Northeastern Region	Southern Region	
หญิง									Female
การมองเห็น	5,499,890	2,276,394	3,223,496	529,826	1,429,551	1,140,197	1,738,896	661,420	Ability of seeing
ชัดเจน โดยไม่ต้องใส่แว่น /เลนส์ตา	2,925,273	1,068,811	1,856,462	195,321	687,923	678,337	1,015,927	347,765	Clear (without visual aid)
ชัดเจน แต่ต้องใส่แว่น /เลนส์ตา	1,628,681	888,354	740,327	288,820	522,622	304,219	311,957	201,063	Clear (with visual aid)
ไม่ชัดเจน	915,832	307,545	608,287	43,125	211,728	154,569	396,892	109,519	Not clear
ไม่เห็นเลย	25,848	7,923	17,926	2,054	5,468	2,787	12,743	2,798	Can not see
ไม่ทราบ	4,256	3,762	494	506	1,811	286	1,378	275	Unknown
การได้ยิน	5,499,890	2,276,394	3,223,496	529,826	1,429,551	1,140,197	1,738,896	661,420	Ability of hearing
ชัดเจน โดยไม่ต้องใส่เครื่องช่วยฟัง	4,633,627	1,925,945	2,707,682	452,775	1,206,592	990,099	1,427,859	556,302	Clear (without hearing aid)
ชัดเจน แต่ต้องใส่เครื่องช่วยฟัง	146,737	61,656	85,081	16,425	36,680	28,294	45,935	19,402	Clear (with hearing aid)
ไม่ชัดเจน	698,326	279,040	419,286	59,653	180,069	117,604	257,112	83,889	Not hear
ไม่ได้ยินเสียงเลย	16,470	5,991	10,478	467	3,925	3,915	6,612	1,551	Can not hear
ไม่ทราบ	4,730	3,762	969	506	2,285	286	1,378	275	Unknown
การใส่ฟันปลอม	5,499,890	2,276,394	3,223,496	529,826	1,429,551	1,140,197	1,738,896	661,420	To apply false teeth
ใส่	1,344,020	734,188	609,832	262,525	464,441	272,860	144,250	199,945	Yes
ไม่ใส่	4,145,580	1,535,501	2,610,078	265,707	962,503	866,299	1,591,608	459,462	No
ไม่ทราบ	10,290	6,704	3,586	1,594	2,607	1,038	3,038	2,013	Unknown
การกลั้นปัสสาวะ	5,499,890	2,276,394	3,223,496	529,826	1,429,551	1,140,197	1,738,896	661,420	Ability of urination control
กลั้นได้	4,114,021	1,733,370	2,380,651	427,417	1,068,192	889,127	1,262,473	466,812	Yes always
กลั้นได้เป็นบางครั้ง	908,200	373,652	534,548	80,892	257,272	160,954	292,031	117,051	Yes sometimes
กลั้นไม่ได้เลย	467,706	165,183	302,523	21,011	100,072	89,734	182,480	74,409	Not at all
ไม่ทราบ	9,963	4,188	5,775	506	4,014	382	1,913	3,148	Unknown
การกลั้นอุจจาระ	5,499,890	2,276,394	3,223,496	529,826	1,429,551	1,140,197	1,738,896	661,420	Ability of defecation control
กลั้นได้	4,375,995	1,842,659	2,533,336	457,379	1,141,946	932,408	1,363,101	481,161	Yes always
กลั้นได้เป็นบางครั้ง	687,141	273,998	413,143	53,691	193,861	117,952	214,322	107,315	Yes sometimes
กลั้นไม่ได้เลย	427,855	156,055	271,801	18,756	89,729	89,455	159,561	70,354	Not at all
ไม่ทราบ	8,898	3,682	5,216	-	4,014	382	1,913	2,589	Unknown

ตารางที่ 25 จำนวนผู้สูงอายุ จำแนกตามความสามารถในการมองเห็นและการได้ยิน การใส่ฟันปลอม ความสามารถในการกลั้นปัสสาวะและอุจจาระ กลุ่มอายุ และเพศ

Table 25 Number of the elderly by ability of seeing and hearing, to apply false teeth, ability of urination and defecation control, age group and sex

ภาวะสุขภาพทางกาย	รวม Total				ชาย Male				หญิง Female				Physical health
	รวม Total	60-69	70-79	80 ขึ้นไป and over	รวม Total	60-69	70-79	80 ขึ้นไป and over	รวม Total	60-69	70-79	80 ขึ้นไป and over	
ยอดรวม													Total
การมองเห็น	10,014,705	5,655,184	2,995,698	1,363,823	4,514,815	2,652,119	1,325,267	537,429	5,499,890	3,003,065	1,670,431	826,394	Ability of seeing
ชัดเจน โดยไม่ต้องใส่แว่น /เลนส์ตา	5,416,686	3,482,821	1,436,643	497,223	2,491,414	1,647,952	646,274	197,188	2,925,273	1,834,868	790,370	300,035	Clear (without visual aid)
ชัดเจน แต่ต้องใส่แว่น /เลนส์ตา	3,110,828	1,751,866	984,379	374,582	1,482,147	836,631	473,150	172,366	1,628,681	915,235	511,229	202,216	Clear (with visual aid)
ไม่ชัดเจน	1,437,969	404,324	559,291	474,354	522,137	158,921	200,085	163,132	915,832	245,402	359,207	311,223	Not clear
ไม่เห็นเลย	40,350	10,207	12,480	17,664	14,502	4,700	5,058	4,744	25,848	5,507	7,422	12,920	Can not see
ไม่ทราบ	8,871	5,966	2,905	-	4,616	3,914	702	-	4,256	2,053	2,203	-	Unknown
การได้ยิน	10,014,705	5,655,184	2,995,698	1,363,823	4,514,815	2,652,119	1,325,267	537,429	5,499,890	3,003,065	1,670,431	826,394	Ability of hearing
ชัดเจน โดยไม่ต้องใส่เครื่องช่วยฟัง	8,523,992	5,274,158	2,430,166	819,668	3,890,365	2,477,139	1,078,639	334,586	4,633,627	2,797,020	1,351,526	485,081	Clear (without hearing aid)
ชัดเจน แต่ต้องใส่เครื่องช่วยฟัง	280,455	130,233	94,590	55,631	133,718	62,556	46,358	24,804	146,737	67,678	48,234	30,826	Clear (with hearing aid)
ไม่ชัดเจน	1,173,698	239,738	457,963	475,997	475,373	107,232	194,056	174,085	698,326	132,506	263,907	301,912	Not hear
ไม่ได้ยินเสียงเลย	28,719	6,034	10,157	12,528	12,250	2,701	5,596	3,953	16,470	3,333	4,562	8,574	Can not hear
ไม่ทราบ	7,841	5,019	2,821	-	3,110	2,492	618	-	4,730	2,528	2,203	-	Unknown
การใส่ฟันปลอม	10,014,705	5,655,184	2,995,698	1,363,823	4,514,815	2,652,119	1,325,267	537,429	5,499,890	3,003,065	1,670,431	826,394	To apply false teeth
ใส่	2,329,975	1,103,954	820,742	405,280	985,955	455,604	355,101	175,250	1,344,020	648,349	465,641	230,030	Yes
ไม่ใส่	7,664,683	4,538,833	2,169,430	956,421	3,519,103	2,189,637	968,045	361,421	4,145,580	2,349,195	1,201,384	595,000	No
ไม่ทราบ	20,047	12,397	5,527	2,122	9,757	6,877	2,121	759	10,290	5,521	3,406	1,364	Unknown
การกลั้นปัสสาวะ	10,014,705	5,655,184	2,995,698	1,363,823	4,514,815	2,652,119	1,325,267	537,429	5,499,890	3,003,065	1,670,431	826,394	Ability of urination control
กลั้นได้	7,807,205	4,820,837	2,203,445	782,923	3,693,184	2,334,292	1,019,582	339,310	4,114,021	2,486,545	1,183,862	443,614	Yes always
กลั้นได้เป็นบางครั้ง	1,481,873	587,598	537,640	356,634	573,673	227,912	218,788	126,974	908,200	359,686	318,853	229,660	Yes sometimes
กลั้นไม่ได้เลย	700,371	232,338	246,665	221,369	232,665	79,425	82,534	70,707	467,706	152,913	164,132	150,662	Not at all
ไม่ทราบ	25,256	14,411	7,948	2,897	15,293	10,490	4,363	438	9,963	3,921	3,585	2,458	Unknown
การกลั้นอุจจาระ	10,014,705	5,655,184	2,995,698	1,363,823	4,514,815	2,652,119	1,325,267	537,429	5,499,890	3,003,065	1,670,431	826,394	Ability of defecation control
กลั้นได้	8,155,410	4,937,075	2,338,053	880,283	3,779,415	2,359,096	1,056,444	363,875	4,375,995	2,577,979	1,281,608	516,408	Yes always
กลั้นได้เป็นบางครั้ง	1,165,790	467,245	421,578	276,966	478,649	193,814	179,697	105,138	687,141	273,432	241,882	171,828	Yes sometimes
กลั้นไม่ได้เลย	670,266	238,116	228,677	203,473	242,411	89,477	85,161	67,773	427,855	148,638	143,516	135,700	Not at all
ไม่ทราบ	23,239	12,748	7,389	3,102	14,341	9,732	3,965	643	8,898	3,017	3,424	2,458	Unknown

ตารางที่ 26 จำนวนผู้สูงอายุ จำแนกตามการตรวจสุขภาพในระหว่าง 12 เดือนก่อนวันสัมภาษณ์ เพศ เขตการปกครอง และภาค

Table 26 Number of the elderly by health check-up in the past 12 months before the date of interviews, sex, area and region

การตรวจสุขภาพ ในระหว่าง 12 เดือน ก่อนวันสัมภาษณ์ และเพศ	ทั่วราชอาณาจักร Whole Kingdom			กรุงเทพมหานคร	ภาคกลาง	ภาคเหนือ	ภาคตะวันออกเฉียงเหนือ	ภาคใต้	Health check-up in the past 12 months before the date of interviews and sex
	รวม Total	ในเขตเทศบาล Municipal Area	นอกเขตเทศบาล Non-municipal Area	Bangkok	Central Region	Northern Region	Northeastern Region	Southern Region	
ยอดรวม	10,014,705	4,097,963	5,916,742	942,586	2,561,881	2,117,550	3,192,932	1,199,756	Total
ไม่ตรวจ	4,782,644	1,849,651	2,932,994	439,585	1,317,547	1,089,841	1,386,086	549,585	No
ตรวจ	5,221,683	2,240,251	2,981,430	500,590	1,240,633	1,027,306	1,804,071	649,081	Yes : from
สถานบริการของรัฐ	4,921,591	2,014,010	2,907,581	381,187	1,150,678	993,366	1,778,020	618,340	Government health service
สถานบริการเอกชน	300,092	226,242	73,848	119,403	89,955	33,940	26,052	30,741	Private hospital /clinic
ไม่ทราบ	10,379	8,061	2,319	2,411	3,701	403	2,775	1,090	Unknown
ชาย	4,514,815	1,821,569	2,693,246	412,760	1,132,330	977,353	1,454,036	538,336	Male
ไม่ตรวจ	2,255,440	860,377	1,395,064	201,566	611,751	510,288	669,459	262,377	No
ตรวจ	2,254,788	957,599	1,297,187	209,773	519,430	466,948	783,325	275,311	Yes : from
สถานบริการของรัฐ	2,111,289	851,289	1,259,999	154,339	472,279	451,906	768,992	263,772	Government health service
สถานบริการเอกชน	143,499	106,310	37,188	55,433	47,151	15,042	14,333	11,538	Private hospital /clinic
ไม่ทราบ	4,588	3,593	995	1,422	1,149	117	1,252	648	Unknown
หญิง	5,499,890	2,276,394	3,223,496	529,826	1,429,551	1,140,197	1,738,896	661,420	Female
ไม่ตรวจ	2,527,204	989,274	1,537,930	238,020	705,796	579,554	716,627	287,208	No
ตรวจ	2,966,895	1,282,652	1,684,243	290,818	721,203	560,358	1,020,746	373,770	Yes : from
สถานบริการของรัฐ	2,810,302	1,162,720	1,647,582	226,848	678,399	541,460	1,009,028	354,568	Government health service
สถานบริการเอกชน	156,593	119,932	36,661	63,970	42,804	18,897	11,718	19,203	Private hospital /clinic
ไม่ทราบ	5,791	4,468	1,323	989	2,552	286	1,523	442	Unknown

ตารางที่ 27 จำนวนผู้สูงอายุ จำแนกตามการตรวจสุขภาพในระหว่าง 12 เดือนก่อนวันสัมภาษณ์ กลุ่มอายุ และเพศ

Table 27 Number of the elderly by health check-up in the past 12 months before the date of interviews, age group and sex

การตรวจสุขภาพ ในระหว่าง 12 เดือน ก่อนวันสัมภาษณ์	รวม Total				ชาย Male				หญิง Female				Health check-up in the past 12 months before the date of interviews
	รวม Total	60-69	70-79	80 ขึ้นไป and over	รวม Total	60-69	70-79	80 ขึ้นไป and over	รวม Total	60-69	70-79	80 ขึ้นไป and over	
ยอดรวม	10,014,705	5,655,184	2,995,698	1,363,824	4,514,815	2,652,119	1,325,267	537,430	5,499,890	3,003,065	1,670,431	826,394	Total
ไม่ตรวจ	4,782,644	2,791,431	1,371,346	619,867	2,255,440	1,374,852	635,917	244,671	2,527,204	1,416,579	735,429	375,196	No
ตรวจ	5,221,683	2,857,369	1,620,894	743,420	2,254,788	1,274,195	688,262	292,331	2,966,895	1,583,174	932,632	451,089	Yes : from
สถานบริการของรัฐ	4,921,591	2,665,452	1,553,754	702,385	2,111,289	1,174,270	662,221	274,798	2,810,302	1,491,182	891,533	427,587	Government health service
สถานบริการเอกชน	300,092	191,917	67,140	41,035	143,499	99,925	26,041	17,533	156,593	91,992	41,099	23,502	Private hospital/clinic
ไม่ทราบ	10,379	6,384	3,458	537	4,588	3,072	1,088	428	5,791	3,312	2,370	109	Unknown

ตารางที่ 28 จำนวนผู้สูงอายุ จำแนกตามการเจ็บป่วยในระหว่าง 5 ปีก่อนวันสัมภาษณ์ การใช้สวัสดิการการรักษาพยาบาลเมื่อเจ็บป่วยครั้งสุดท้าย และเหตุผลที่ไม่ใช้ เพศ เขตการปกครอง และภาค
 Table 28 Number of the elderly by illness in the past 5 years before the date of interviews, use of health welfare for the last illness and reason for not use government health welfare, sex, area and region

ภาวะสุขภาพทางกาย ในระหว่าง 5 ปีก่อนวันสัมภาษณ์ และเพศ	ทั่วราชอาณาจักร Whole Kingdom			กรุงเทพมหานคร	ภาคกลาง	ภาคเหนือ	ภาคตะวันออกเฉียงเหนือ	ภาคใต้	Physical health in the past 5 years before the date of interviews and sex
	รวม Total	ในเขตเทศบาล Municipal Area	นอกเขตเทศบาล Non-municipal Area	Bangkok	Central Region	Northern Region	Northeastern Region	Southern Region	
ยอดรวม									Total
การเจ็บป่วย	10,014,705	4,097,963	5,916,742	942,586	2,561,881	2,117,550	3,192,932	1,199,756	Illness
ไม่ป่วย	7,444,382	3,081,496	4,362,886	715,377	1,823,226	1,662,818	2,361,542	881,418	No
ป่วย	2,564,997	1,012,985	1,552,012	227,209	736,496	454,329	829,014	317,951	Yes
ไม่ทราบ	5,326	3,482	1,844	-	2,159	403	2,377	387	Unknown
การใช้สวัสดิการรักษาพยาบาล เมื่อป่วยครั้งสุดท้าย	2,564,997	1,012,985	1,552,012	227,209	736,496	454,329	829,014	317,951	Use of health welfare for the last illness
ใช้สวัสดิการของรัฐ	2,298,314	898,098	1,400,216	179,191	650,898	414,243	765,626	288,356	Used government health welfare
ไม่ใช่ : เหตุผล	266,683	114,887	151,796	48,017	85,597	40,086	63,388	29,595	Reason not using
ไม่รู้ว่ามีสิทธิ	10,277	5,866	4,411	2,658	3,486	756	1,903	1,474	Don't know about the right
รักษาฟรี	75,048	22,451	52,597	4,966	18,799	17,100	22,644	11,539	Free treatment
ไม่ได้อยู่ในภูมิสำเนาที่ใช้สิทธิ	13,834	10,893	2,941	4,805	6,032	490	1,856	651	Not accessible because of migration
เจ็บป่วยเพียงเล็กน้อย	84,676	31,670	53,006	13,685	29,903	13,354	21,814	5,920	Had minor illness
อุบัติเหตุ /เจ็บป่วยฉับพลัน	11,875	5,435	6,440	3,102	3,303	539	3,384	1,547	Accident /acute illness
ไม่มีค่าพาหนะ	696	-	696	-	696	-	-	-	No money for vehicle
ไม่มีคนพาไป	1,744	189	1,555	-	678	119	877	70	No passage
สถานพยาบาลอยู่ไกล/ เดินทางไม่สะดวก	12,199	5,966	6,233	4,947	3,635	95	3,140	383	Far from home/ inconvenience to go
แพทย์วินิจฉัยไม่เก่ง/ รักษาไม่หาย	23,497	10,304	13,193	2,713	8,051	2,976	6,231	3,526	Unskilled doctor/ didn't get well
อื่นๆ	31,391	20,665	10,726	9,694	11,016	4,658	1,539	4,484	Others
ไม่ทราบ	1,447	1,447	-	1,447	-	-	-	-	Unknown

ตารางที่ 28 จำนวนผู้สูงอายุ จำแนกตามการเจ็บป่วยในระหว่าง 5 ปีก่อนวันสัมภาษณ์ การใช้สวัสดิการการรักษาพยาบาลเมื่อเจ็บป่วยครั้งสุดท้าย และเหตุผลที่ไม่ใช้ เพศ เขตการปกครอง และภาค (ต่อ)

Table 28 Number of the elderly by illness in the past 5 years before the date of interviews, use of health welfare for the last illness and reason for not use government health welfare, sex, area and region (Cont.)

ภาวะสุขภาพทางกาย ในระหว่าง 5 ปีก่อนวันสัมภาษณ์ และเพศ	ทั่วราชอาณาจักร Whole Kingdom			กรุงเทพมหานคร	ภาคกลาง	ภาคเหนือ	ภาคตะวันออกเฉียงเหนือ	ภาคใต้	Physical health in the past 5 years before the date of interviews and sex
	รวม Total	ในเขตเทศบาล Municipal Area	นอกเขตเทศบาล Non-municipal Area	Bangkok	Central Region	Northern Region	Northeastern Region	Southern Region	
ชาย	Male								
การเจ็บป่วย	4,514,815	1,821,569	2,693,246	412,760	1,132,330	977,353	1,454,036	538,336	Illness
ไม่ป่วย	3,422,003	1,396,497	2,025,507	322,484	822,672	764,530	1,111,353	400,965	No
ป่วย	1,090,454	423,590	666,864	90,276	309,057	212,705	341,431	136,985	Yes
ไม่ทราบ	2,357	1,482	875	-	601	117	1,252	387	Unknown
การใช้สวัสดิการรักษาพยาบาล เมื่อป่วยครั้งสุดท้าย	1,090,454	423,590	666,864	90,276	309,057	212,705	341,431	136,985	Use of health welfare for the last illness
ใช้สวัสดิการของรัฐ	978,640	375,278	603,362	68,463	274,730	192,962	317,769	124,715	Used government health welfare
ไม่ใช้ : เหตุผล	111,815	48,312	63,503	21,813	34,327	19,743	23,662	12,270	Reason not using
ไม่รู้ว่ามีสิทธิ	4,077	2,493	1,584	1,150	650	574	835	868	Don't know about the right
รักษาฟรี	32,085	9,918	22,167	2,240	8,373	8,951	8,479	4,042	Free tretment
ไม่ได้อยู่ในภูมิภาคที่ใช้สิทธิ	4,058	2,179	1,879	1,411	841	490	1,316	-	Not accessible because of migration
เจ็บป่วยเพียงเล็กน้อย	40,891	18,356	22,536	8,813	14,692	7,824	6,344	3,219	Had minor illness
อุบัติเหตุ /เจ็บป่วยฉุฉฉฉฉฉฉฉ	5,119	1,421	3,698	843	1,784	280	1,512	699	Acident /acute illness
ไม่มีค่าพาหนะ	-	-	-	-	-	-	-	-	No money for vehicle
ไม่มีคนพาไป	188	-	188	-	188	-	-	-	No passage
สถานพยาบาลอยู่ไกล/ เดินทางไม่สะดวก	6,859	3,378	3,481	2,988	1,932	95	1,538	306	Far from home/ inconvenience to go
แพทย์วินิจฉัยไม่เก่ง/ รักษาไม่หาย	7,985	3,798	4,187	349	2,824	313	2,877	1,621	Unskilled doctor/ didn't get well
อื่นๆ	9,105	5,323	3,783	2,571	3,043	1,216	761	1,514	Others
ไม่ทราบ	1,447	1,447	-	1,447	-	-	-	-	Unknown

ตารางที่ 30 จำนวนผู้สูงอายุ จำแนกตามการหกล้มในระหว่าง 6 เดือนก่อนวันสัมภาษณ์ จำนวนครั้งที่หกล้ม สถานที่ที่หกล้มครั้งสุดท้าย เขตการปกครอง และภาค

Table 30 Number of the elderly by fallen down in the past 6 months before the date of interviews, number of fallen down, place of last fallen down, area and region

การหกล้มในระหว่าง 6 เดือน ก่อนวันสัมภาษณ์ และสถานที่ที่หกล้มครั้งสุดท้าย	ทั่วราชอาณาจักร Whole Kingdom			กรุงเทพมหานคร Bangkok	ภาคกลาง Central Region	ภาคเหนือ Northern Region	ภาคตะวันออกเฉียงเหนือ Northeastern Region	ภาคใต้ Southern Region	Fallen down in the part 6 months before the date of interviews and place of last fallen down
	รวม Total	ในเขตเทศบาล Municipal Area	นอกเขตเทศบาล Non-municipal Area						
ยอดรวม	Total								
การหกล้มและจำนวนครั้งที่หกล้ม	10,014,705	4,097,963	5,916,740	942,585	2,561,880	2,117,551	3,192,932	1,199,757	Fallen down and Number of fallen down
ไม่เคย	8,851,994	3,663,426	5,188,569	839,952	2,275,142	1,904,705	2,784,821	1,047,374	Never
เคย	1,162,711	434,537	728,171	102,633	286,738	212,846	408,111	152,383	Ever
1 ครั้ง	664,833	258,136	406,696	73,205	154,447	117,042	233,146	86,993	1 time
2 - 3 ครั้ง	377,216	132,471	244,746	23,009	98,731	72,178	131,057	52,241	2 - 3 times
4 - 5 ครั้ง	47,621	14,114	33,506	1,807	9,884	12,683	17,670	5,577	4 - 5 times
6 ครั้งขึ้นไป	71,987	29,689	42,296	4,612	22,622	10,943	26,238	7,572	6 times and over
ไม่ทราบจำนวนครั้ง	1,054	127	927	-	1,054	-	-	-	Unknown
สถานที่ที่หกล้มครั้งสุดท้าย	1,162,710	434,538	728,174	102,635	286,737	212,845	408,110	152,381	Place of last fallen down
ภายในตัวบ้าน	414,237	205,476	208,762	63,155	119,255	79,589	102,919	49,319	Inside of the house
บริเวณตัวบ้าน	316,599	100,484	216,115	14,751	76,422	54,848	134,702	35,875	Area around house
นอกบริเวณบ้าน	429,568	127,700	301,870	24,729	88,755	78,408	170,489	67,187	Away from house
ไม่ทราบ	2,306	878	1,427	-	2,305	-	-	-	Unknown

ตารางที่ 31 จำนวนผู้สูงอายุ จำแนกตามการหกล้มในระหว่าง 6 เดือนก่อนวันสัมภาษณ์ จำนวนครั้งที่หกล้ม สถานที่ที่หกล้มครั้งสุดท้าย กลุ่มอายุ และเพศ

Table 31 Number of the elderly by fallen down in the past 6 months before the date of interviews, number of fallen down, place of last fallen down, age group and sex

การหกล้มในระหว่าง 6 เดือน ก่อนวันสัมภาษณ์ และสถานที่ที่หกล้มครั้งสุดท้าย	รวม Total				ชาย Male				หญิง Female				Fallen down in the part 6 months before the date of interviews and place of last fallen down
	รวม	60-69	70-79	80 ขึ้นไป	รวม	60-69	70-79	80 ขึ้นไป	รวม	60-69	70-79	80 ขึ้นไป	
	Total			and over	Total			and over	Total			and over	
ยอดรวม													Total
การหกล้มและจำนวนครั้งที่หกล้ม	10,014,705	5,655,183	2,995,697	1,363,821	4,514,816	2,652,118	1,325,266	537,429	5,499,889	3,003,065	1,670,431	826,392	Fallen down and Number of fallen down
ไม่เคย	8,851,994	5,088,515	2,601,494	1,161,985	4,054,647	2,420,484	1,173,746	460,417	4,797,347	2,668,031	1,427,748	701,568	Never
เคย	1,162,711	566,668	394,203	201,836	460,169	231,635	151,522	77,012	702,541	335,032	242,683	124,826	Ever
1 ครั้ง	664,833	327,308	226,327	111,197	260,431	133,132	84,443	42,855	404,402	194,176	141,884	68,342	1 time
2 - 3 ครั้ง	377,216	183,955	127,297	65,964	148,675	74,646	49,650	24,379	228,541	109,309	77,647	41,585	2 - 3 times
4 - 5 ครั้ง	47,621	20,550	15,543	11,527	19,441	8,375	6,817	4,248	28,180	12,175	8,726	7,279	4 - 5 times
6 ครั้งขึ้นไป	71,987	34,295	24,542	13,148	31,189	15,048	10,610	5,530	40,798	19,247	13,932	7,618	6 times and over
ไม่ทราบจำนวนครั้ง	1,054	560	494	-	433	433	-	-	621	127	494	-	Unknown
สถานที่ที่หกล้มครั้งสุดท้าย	1,162,710	566,667	394,205	201,838	460,169	231,635	151,522	77,012	702,541	335,032	242,683	124,826	Place of last fallen down
ภายในตัวบ้าน	414,237	176,524	152,808	84,905	137,627	63,370	48,667	25,590	276,610	113,154	104,141	59,315	Inside of the house
บริเวณตัวบ้าน	316,599	137,781	114,848	63,970	120,266	48,141	47,544	24,581	196,333	89,640	67,304	39,389	Area around house
นอกบริเวณบ้าน	429,568	250,878	125,727	52,963	201,481	119,407	55,233	26,841	228,087	131,471	70,494	26,122	Away from house
ไม่ทราบ	2,306	1,484	822	-	795	717	78	-	1,511	767	744	-	Unknown

ตารางที่ 32 จำนวนผู้สูงอายุที่เคยหกล้มในระหว่าง 6 เดือนก่อนวันสัมภาษณ์ จำแนกตามสาเหตุที่ทำให้หกล้มครั้งสุดท้ายและการรักษาหลังการหกล้ม เขตการปกครอง และภาค

Table 32 Number of the elderly, ever fell in the past 6 months before the date of interviews by cause of last fall and treatment, area and region

สาเหตุที่ทำให้หกล้มครั้งสุดท้าย และการรักษาพยาบาล	ทั่วราชอาณาจักร Whole Kingdom			กรุงเทพมหานคร Bangkok	ภาคกลาง Central Region	ภาคเหนือ Northern Region	ภาคตะวันออกเฉียงเหนือ Northeastern Region	ภาคใต้ Southern Region	Cause of last fall and treatment
	รวม	ในเขตเทศบาล	นอกเขตเทศบาล						
	Total	Municipal Area	Non-municipal Area						
ยอดรวม									Total
สาเหตุที่ทำให้หกล้มครั้งสุดท้าย	1,162,708	434,536	728,172	102,634	286,739	212,846	408,111	152,383	Cause of last fall
ลื่น	398,810	159,421	239,389	49,812	97,697	70,653	137,262	43,387	Slipped
สะดุดสิ่งกีดขวาง	451,868	166,707	285,161	32,180	122,958	80,148	154,017	62,566	Stumbled
พื้นต่างระดับ	110,279	42,622	67,657	7,465	28,082	23,321	35,690	15,721	Tripped
ตกบันได	18,069	7,472	10,597	2,562	3,660	4,659	6,121	1,067	Slipped while going up /down stairs
หน้ามืด /วิงเวียน	130,230	38,286	91,944	5,876	21,076	24,453	56,656	22,169	Dizziness
อื่นๆ	49,379	19,086	30,293	4,739	10,622	9,612	18,365	6,043	Others
ไม่ทราบ	4,073	942	3,131	-	2,644	-	-	1,430	Unknown
การรักษาหลังการหกล้มครั้งสุดท้าย	1,162,710	434,538	728,174	102,635	286,737	212,845	408,110	152,381	Treatment for last fall
ไม่ต้องรักษา	624,196	230,022	394,174	58,435	162,350	124,201	194,696	84,515	Don't take treatment
รักษาเอง (ซื้อหรือหายากินเอง)	252,122	86,924	165,198	14,259	70,374	40,053	90,758	36,680	Self-care (get /buy some medicine)
รับการรักษาจากสถานพยาบาล	195,028	78,032	116,996	18,196	32,921	29,880	91,142	22,889	Health care (outpatient)
เข้าพักรักษาในสถานพยาบาล	90,244	39,367	50,877	11,744	19,974	18,712	31,515	8,298	Health care (inpatient) /hospitalized care
ไม่ทราบ	1,118	191	927	-	1,118	-	-	-	Unknown

ตารางที่ 33 จำนวนผู้สูงอายุที่เคยหกล้มในระหว่าง 6 เดือนก่อนวันสัมภาษณ์ จำแนกตามสาเหตุที่ทำให้หกล้มครั้งสุดท้ายและการรักษาหลังการหกล้ม กลุ่มอายุ และเพศ

Table 33 Number of the elderly, ever fell in the past 6 months before the date of interviews by cause of last fall and treatment, age group and sex

สาเหตุที่ทำให้หกล้มครั้งสุดท้าย และการรักษาพยาบาล	รวม Total				ชาย Male				หญิง Female				Cause of last fall and treatment
	รวม Total	60-69	70-79	80 ขึ้นไป and over	รวม Total	60-69	70-79	80 ขึ้นไป and over	รวม Total	60-69	70-79	80 ขึ้นไป and over	
ยอดรวม													Total
สาเหตุที่ทำให้หกล้มครั้งสุดท้าย	1,162,708	566,666	394,205	201,839	460,166	231,634	151,522	77,013	702,542	335,032	242,683	124,826	Cause of last fall
ลื่น	398,810	204,854	131,065	62,890	143,588	75,505	45,452	22,631	255,222	129,349	85,613	40,259	Slipped
สะดุดสิ่งกีดขวาง	451,868	226,019	153,133	72,717	178,858	92,037	61,509	25,313	273,010	133,982	91,624	47,404	Stumbled
พื้นต่างระดับ	110,279	52,534	35,229	22,515	46,206	22,117	14,478	9,610	64,073	30,417	20,751	12,905	Tripped
ตกบันได	18,069	10,553	4,774	2,742	8,166	3,501	3,475	1,190	9,903	7,052	1,299	1,552	Slipped while going up /down stairs
หน้ามืด /วิงเวียน	130,230	47,814	50,295	32,121	57,373	24,769	19,006	13,599	72,857	23,045	31,289	18,522	Dizziness
อื่นๆ	49,379	23,134	18,887	7,360	23,477	12,714	7,524	3,240	25,902	10,420	11,363	4,120	Others
ไม่ทราบ	4,073	1,758	822	1,494	2,498	991	78	1,430	1,575	767	744	64	Unknown
การรักษาหลังการหกล้มครั้งสุดท้าย	1,162,710	566,667	394,205	201,838	460,166	231,634	151,522	77,013	702,542	335,032	242,683	124,826	Treatment for last fall
ไม่ต้องรักษา	624,196	309,591	215,447	99,160	262,799	130,729	86,546	45,525	361,397	178,862	128,901	53,635	Don't take treatment
รักษาเอง (ซื้อหรือหายากินเอง)	252,122	126,571	79,872	45,680	94,365	47,201	31,893	15,272	157,757	79,370	47,979	30,408	Self-care (get /buy some medicine)
รับการรักษาจากสถานพยาบาล	195,028	97,918	64,657	32,452	72,895	40,820	20,903	11,171	122,133	57,098	43,754	21,281	Health care (outpatient)
เข้าพักรักษาในสถานพยาบาล	90,244	32,028	33,734	24,481	29,675	12,452	12,179	5,044	60,569	19,576	21,555	19,437	Health care (inpatient) /hospitalized care
ไม่ทราบ	1,118	560	494	64	433	433	-	-	685	127	494	64	Unknown

ตารางที่ 34 จำนวนผู้สูงอายุ จำแนกตามความสามารถทางร่างกาย เพศ เขตการปกครอง และภาค

Table 34 Number of the elderly by physical abilities, sex, area and region

ความสามารถทางร่างกาย และเพศ	ทั่วราชอาณาจักร Whole Kingdom			กรุงเทพมหานคร	ภาคกลาง	ภาคเหนือ	ภาคตะวันออกเฉียงเหนือ	ภาคใต้	Physical abilities and sex
	รวม Total	ในเขตเทศบาล Municipal Area	นอกเขตเทศบาล Non-municipal Area	Bangkok	Central Region	Northern Region	Northeastern Region	Southern Region	
ยอดรวม									Total
การทำกิจกรรมเหล่านี้ด้วยตนเอง									Perform these activity by yourself
การกินอาหาร	10,014,705	4,097,963	5,916,742	942,586	2,561,881	2,117,550	3,192,932	1,199,756	Eating
ทำเองไม่ได้เลย	108,621	47,096	61,525	13,665	31,527	19,518	26,863	17,048	Can not perform by yourself
ทำได้บ้างโดยมีคน/ อุปกรณ์ช่วย	186,913	91,262	95,650	35,637	55,734	21,168	50,242	24,132	Perfrom by yourself with help/ equipment
ทำได้ด้วยตนเอง	9,716,302	3,958,465	5,757,837	893,284	2,473,029	2,076,579	3,115,637	1,157,773	Perfrom by yourself
ไม่ทราบ	2,869	1,139	1,730	-	1,591	286	190	803	Unknown
การใส่เสื้อผ้า	10,014,705	4,097,963	5,916,742	942,586	2,561,881	2,117,550	3,192,932	1,199,756	Put on clothes
ทำเองไม่ได้เลย	127,706	59,353	68,352	17,793	37,895	22,639	30,259	19,119	Can not perform by yourself
ทำได้บ้างโดยมีคน/ อุปกรณ์ช่วย	235,010	98,675	136,335	33,078	66,966	27,704	78,508	28,754	Perfrom by yourself with help/ equipment
ทำได้ด้วยตนเอง	9,649,801	3,938,796	5,711,006	891,715	2,455,429	2,066,921	3,083,975	1,151,761	Perfrom by yourself
ไม่ทราบ	2,188	1,139	1,049	-	1,591	286	190	122	Unknown
การอาบน้ำ	10,014,705	4,097,963	5,916,742	942,586	2,561,881	2,117,550	3,192,932	1,199,756	Take a bath
ทำเองไม่ได้เลย	143,223	66,979	76,244	19,610	45,403	24,809	31,377	22,025	Can not perform by yourself
ทำได้บ้างโดยมีคน/ อุปกรณ์ช่วย	268,961	109,643	159,319	35,882	81,842	29,106	89,005	33,127	Perfrom by yourself with help/ equipment
ทำได้ด้วยตนเอง	9,600,332	3,920,202	5,680,130	887,094	2,433,045	2,063,350	3,072,360	1,144,482	Perfrom by yourself
ไม่ทราบ	2,188	1,139	1,049	-	1,591	286	190	122	Unknown

ตารางที่ 34 จำนวนผู้สูงอายุ จำแนกตามความสามารถทางร่างกาย เพศ เขตการปกครอง และภาค (ต่อ)

Table 34 Number of the elderly by physical abilities, sex, area and region (Cont.)

ความสามารถทางร่างกาย และเพศ	ทั่วราชอาณาจักร Whole Kingdom			กรุงเทพมหานคร Bangkok	ภาคกลาง Central Region	ภาคเหนือ Northern Region	ภาคตะวันออกเฉียงเหนือ Northeastern Region	ภาคใต้ Southern Region	Physical abilities and sex
	รวม Total	ในเขตเทศบาล Municipal Area	นอกเขตเทศบาล Non-municipal Area						
การล้างหน้า แปรงฟัน	10,014,705	4,097,963	5,916,742	942,586	2,561,881	2,117,550	3,192,932	1,199,756	Wash your face, Brush your teeth
ทำเองไม่ได้เลย	124,089	56,112	67,976	17,407	36,927	21,424	28,877	19,453	Can not perform by yourself
ทำได้บ้างโดยมีคน/ อุปกรณ์ช่วย	202,160	87,886	114,274	32,556	58,666	21,476	62,617	26,845	Perfrom by yourself with help/ equipment
ทำได้ด้วยตนเอง	9,686,268	3,952,825	5,733,443	892,623	2,464,698	2,074,364	3,101,248	1,153,336	Perfrom by yourself
ไม่ทราบ	2,188	1,139	1,049	-	1,591	286	190	122	Unknown
การใช้ห้องน้ำ ห้องส้วม	10,014,705	4,097,963	5,916,742	942,586	2,561,881	2,117,550	3,192,932	1,199,756	Go to bathroom and toilet
ทำเองไม่ได้เลย	137,189	65,199	71,990	20,983	40,239	24,639	29,115	22,214	Can not perform by yourself
ทำได้บ้างโดยมีคน/ อุปกรณ์ช่วย	301,527	120,411	181,116	37,231	86,450	33,285	105,847	38,714	Perfrom by yourself with help/ equipment
ทำได้ด้วยตนเอง	9,573,800	3,911,213	5,662,587	884,372	2,433,602	2,059,341	3,057,780	1,138,706	Perfrom by yourself
ไม่ทราบ	2,188	1,139	1,049	-	1,591	286	190	122	Unknown
การโกนหนวด หวีผม รวบผม	10,014,705	4,097,963	5,916,742	942,586	2,561,881	2,117,550	3,192,932	1,199,756	Shave /comb /fix up hair
ทำเองไม่ได้เลย	122,705	57,528	65,177	16,289	36,108	22,207	27,829	20,272	Can not perform by yourself
ทำได้บ้างโดยมีคน/ อุปกรณ์ช่วย	180,292	80,067	100,225	29,945	57,459	20,374	49,972	22,541	Perfrom by yourself with help/ equipment
ทำได้ด้วยตนเอง	9,709,520	3,959,229	5,750,291	896,351	2,466,723	2,074,683	3,114,941	1,156,821	Perfrom by yourself
ไม่ทราบ	2,188	1,139	1,049	-	1,591	286	190	122	Unknown

ตารางที่ 34 จำนวนผู้สูงอายุ จำแนกตามความสามารถทางร่างกาย เพศ เขตการปกครอง และภาค (ต่อ)

Table 34 Number of the elderly by physical abilities, sex, area and region (Cont.)

ความสามารถทางร่างกาย และเพศ	ทั่วราชอาณาจักร Whole Kingdom			กรุงเทพมหานคร	ภาคกลาง	ภาคเหนือ	ภาคตะวันออกเฉียงเหนือ	ภาคใต้	Physical abilities and sex
	รวม Total	ในเขตเทศบาล Municipal Area	นอกเขตเทศบาล Non-municipal Area	Bangkok	Central Region	Northern Region	Northeastern Region	Southern Region	
การใส่ สวม รองเท้า	10,014,705	4,097,963	5,916,742	942,586	2,561,881	2,117,550	3,192,932	1,199,756	Put on shoes
ทำเองไม่ได้เลย	150,557	67,547	83,010	18,191	46,385	27,025	35,744	23,212	Can not perform by yourself
ทำได้บ้างโดยมีคน/ อุปกรณ์ช่วย	159,617	74,782	84,836	28,980	45,783	25,617	39,572	19,665	Perfrom by yourself with help/ equipment
ทำได้ด้วยตนเอง	9,702,342	3,954,495	5,747,847	895,415	2,468,122	2,064,622	3,117,426	1,156,757	Perfrom by yourself
ไม่ทราบ	2,188	1,139	1,049	-	1,591	286	190	122	Unknown
การลุก นั้งจากที่นอน	10,014,705	4,097,963	5,916,742	942,586	2,561,881	2,117,550	3,192,932	1,199,756	Get out of bed
ทำเองไม่ได้เลย	139,912	66,120	73,792	15,871	43,195	28,552	29,820	22,474	Can not perform by yourself
ทำได้บ้างโดยมีคน/ อุปกรณ์ช่วย	377,274	166,698	210,575	62,267	103,982	71,286	98,154	41,585	Perfrom by yourself with help/ equipment
ทำได้ด้วยตนเอง	9,495,331	3,864,006	5,631,325	864,448	2,413,113	2,017,426	3,064,769	1,135,575	Perfrom by yourself
ไม่ทราบ	2,188	1,139	1,049	-	1,591	286	190	122	Unknown
การนั่งยองๆ	10,014,705	4,097,963	5,916,742	942,586	2,561,881	2,117,550	3,192,932	1,199,756	Squat
ทำเองไม่ได้เลย	785,111	370,606	414,505	74,716	245,482	178,630	181,301	104,982	Can not perform by yourself
ทำได้บ้างโดยมีคน/ อุปกรณ์ช่วย	1,008,483	473,654	534,829	152,564	353,283	194,995	198,018	109,623	Perfrom by yourself with help/ equipment
ทำได้ด้วยตนเอง	8,218,923	3,252,563	4,966,360	715,306	1,961,525	1,743,640	2,813,423	985,029	Perfrom by yourself
ไม่ทราบ	2,188	1,139	1,049	-	1,591	286	190	122	Unknown

ตารางที่ 34 จำนวนผู้สูงอายุ จำแนกตามความสามารถทางร่างกาย เพศ เขตการปกครอง และภาค (ต่อ)

Table 34 Number of the elderly by physical abilities, sex, area and region (Cont.)

ความสามารถทางร่างกาย และเพศ	ทั่วราชอาณาจักร Whole Kingdom			กรุงเทพมหานคร Bangkok	ภาคกลาง Central Region	ภาคเหนือ Northern Region	ภาคตะวันออกเฉียงเหนือ Northeastern Region	ภาคใต้ Southern Region	Physical abilities and sex
	รวม	ในเขตเทศบาล	นอกเขตเทศบาล						
	Total	Municipal Area	Non-municipal Area						
การยกของหนัก (5 กิโลกรัม)	10,014,705	4,097,963	5,916,742	942,586	2,561,881	2,117,550	3,192,932	1,199,756	Lift things (5 kgs.)
ทำเองไม่ได้เลย	1,529,122	683,886	845,236	168,831	397,766	349,807	445,216	167,501	Can not perform by yourself
ทำได้บ้างโดยมีคน/ อุปกรณ์ช่วย	1,509,493	685,511	823,983	215,438	423,066	289,023	427,886	154,081	Perfrom by yourself with help/ equipment
ทำได้ด้วยตนเอง	6,973,901	2,727,427	4,246,474	558,317	1,739,458	1,478,435	2,319,640	878,052	Perfrom by yourself
ไม่ทราบ	2,188	1,139	1,049	-	1,591	286	190	122	Unknown
การเดินระยะทาง 200 -300 เมตร	10,014,705	4,097,963	5,916,742	942,586	2,561,881	2,117,550	3,192,932	1,199,756	Walk 200-300 metres
ทำเองไม่ได้เลย	652,652	276,637	376,015	55,538	175,035	126,867	195,739	99,472	Can not perform by yourself
ทำได้บ้างโดยมีคน/ อุปกรณ์ช่วย	1,097,695	448,335	649,359	111,396	308,549	244,506	318,738	114,505	Perfrom by yourself with help/ equipment
ทำได้ด้วยตนเอง	8,262,170	3,371,852	4,890,319	775,651	2,076,706	1,745,891	2,678,265	985,657	Perfrom by yourself
ไม่ทราบ	2,188	1,139	1,049	-	1,591	286	190	122	Unknown
การขึ้นบันได 2-3 ชั้น	10,014,705	4,097,963	5,916,742	942,586	2,561,881	2,117,550	3,192,932	1,199,756	Walk up 2-3 flights of stairs
ทำเองไม่ได้เลย	541,480	237,359	304,121	53,819	145,464	87,820	167,625	86,753	Can not perform by yourself
ทำได้บ้างโดยมีคน/ อุปกรณ์ช่วย	1,065,257	455,115	610,142	128,721	286,752	218,139	310,041	121,603	Perfrom by yourself with help/ equipment
ทำได้ด้วยตนเอง	8,405,780	3,404,349	5,001,430	760,046	2,128,074	1,811,305	2,715,076	991,279	Perfrom by yourself
ไม่ทราบ	2,188	1,139	1,049	-	1,591	286	190	122	Unknown

ตารางที่ 34 จำนวนผู้สูงอายุ จำแนกตามความสามารถทางร่างกาย เพศ เขตการปกครอง และภาค (ต่อ)

Table 34 Number of the elderly by physical abilities, sex, area and region (Cont.)

ความสามารถทางร่างกาย และเพศ	ทั่วราชอาณาจักร Whole Kingdom			กรุงเทพมหานคร Bangkok	ภาคกลาง Central Region	ภาคเหนือ Northern Region	ภาคตะวันออกเฉียงเหนือ Northeastern Region	ภาคใต้ Southern Region	Physical abilities and sex
	รวม	ในเขตเทศบาล	นอกเขตเทศบาล						
	Total	Municipal Area	Non-municipal Area						
การเดินทางโดยขึ้นรถ ลงเรือคนเดียว	10,014,705	4,097,963	5,916,742	942,586	2,561,881	2,117,550	3,192,932	1,199,756	Take a bus /boat alone
ทำเองไม่ได้เลย	1,090,381	459,115	631,266	119,937	287,315	203,902	345,531	133,696	Can not perform by yourself
ทำได้บ้างโดยมีคน/ อุปกรณ์ช่วย	1,551,501	612,586	938,915	167,208	428,462	307,916	459,222	188,692	Perfrom by yourself with help/ equipment
ทำได้ด้วยตนเอง	7,370,635	3,025,123	4,345,513	655,440	1,844,513	1,605,446	2,387,989	877,247	Perfrom by yourself
ไม่ทราบ	2,188	1,139	1,049	-	1,591	286	190	122	Unknown
การนับเงินทอนได้ถูกต้อง	10,014,705	4,097,963	5,916,742	942,586	2,561,881	2,117,550	3,192,932	1,199,756	Count and use money correctly
ทำเองไม่ได้เลย	440,590	162,289	278,301	29,339	111,630	79,593	161,947	58,081	Can not perform by yourself
ทำได้บ้างโดยมีคน/ อุปกรณ์ช่วย	500,483	194,542	305,940	53,413	126,352	92,636	177,645	50,437	Perfrom by yourself with help/ equipment
ทำได้ด้วยตนเอง	9,071,444	3,739,993	5,331,452	859,835	2,322,309	1,945,035	2,853,150	1,091,116	Perfrom by yourself
ไม่ทราบ	2,188	1,139	1,049	-	1,591	286	190	122	Unknown
การหยิบยาประจำตัวกินเอง									Take medicine correctly
ได้ถูกต้องและครบถ้วน	10,014,705	4,097,963	5,916,742	942,586	2,561,881	2,117,550	3,192,932	1,199,756	and competely
ทำเองไม่ได้เลย	367,704	147,203	220,502	29,666	94,872	64,129	117,858	61,180	Can not perform by yourself
ทำได้บ้างโดยมีคน/ อุปกรณ์ช่วย	563,704	228,549	335,155	67,333	143,701	101,964	169,652	81,054	Perfrom by yourself with help/ equipment
ทำได้ด้วยตนเอง	9,081,109	3,721,073	5,360,036	845,587	2,321,717	1,951,172	2,905,232	1,057,400	Perfrom by yourself
ไม่ทราบ	2,188	1,139	1,049	-	1,591	286	190	122	Unknown

ตารางที่ 34 จำนวนผู้สูงอายุ จำแนกตามความสามารถทางร่างกาย เพศ เขตการปกครอง และภาค (ต่อ)

Table 34 Number of the elderly by physical abilities, sex, area and region (Cont.)

ความสามารถทางร่างกาย และเพศ	ทั่วราชอาณาจักร Whole Kingdom			กรุงเทพมหานคร Bangkok	ภาคกลาง Central Region	ภาคเหนือ Northern Region	ภาคตะวันออกเฉียงเหนือ Northeastern Region	ภาคใต้ Southern Region	Physical abilities and sex
	รวม Total	ในเขตเทศบาล Municipal Area	นอกเขตเทศบาล Non-municipal Area						
ชาย									
การทำกิจกรรมเหล่านี้ด้วยตนเอง									
การกินอาหาร	4,514,815	1,821,569	2,693,246	412,760	1,132,330	977,353	1,454,036	538,336	Eating
ทำเองไม่ได้เลย	39,733	16,984	22,749	4,719	10,810	8,648	10,412	5,144	Can not perform by yourself
ทำได้บ้างโดยมีคน/ อุปกรณ์ช่วย	73,736	37,217	36,519	13,730	25,685	9,859	15,934	8,527	Perfrom by yourself with help/ equipment
ทำได้ด้วยตนเอง	4,400,602	1,767,179	2,633,423	394,310	1,095,402	958,846	1,427,500	524,543	Perfrom by yourself
ไม่ทราบ	745	190	555	-	433	-	190	122	Unknown
การใส่เสื้อผ้า	4,514,815	1,821,569	2,693,246	412,760	1,132,330	977,353	1,454,036	538,336	Put on clothes
ทำเองไม่ได้เลย	44,702	20,920	23,782	6,174	12,631	10,341	9,396	6,160	Can not perform by yourself
ทำได้บ้างโดยมีคน/ อุปกรณ์ช่วย	96,026	39,557	56,469	12,806	29,138	10,517	31,457	12,108	Perfrom by yourself with help/ equipment
ทำได้ด้วยตนเอง	4,373,342	1,760,902	2,612,440	393,780	1,090,128	956,495	1,412,993	519,946	Perfrom by yourself
ไม่ทราบ	745	190	555	-	433	-	190	122	Unknown
การอาบน้ำ	4,514,815	1,821,569	2,693,246	412,760	1,132,330	977,353	1,454,036	538,336	Take a bath
ทำเองไม่ได้เลย	49,328	23,754	25,574	6,841	15,736	10,889	9,485	6,377	Can not perform by yourself
ทำได้บ้างโดยมีคน/ อุปกรณ์ช่วย	101,018	40,892	60,127	13,417	32,616	11,150	31,218	12,618	Perfrom by yourself with help/ equipment
ทำได้ด้วยตนเอง	4,363,724	1,756,734	2,606,990	392,502	1,083,545	955,314	1,413,143	519,219	Perfrom by yourself
ไม่ทราบ	745	190	555	-	433	-	190	122	Unknown

ตารางที่ 34 จำนวนผู้สูงอายุ จำแนกตามความสามารถทางร่างกาย เพศ เขตการปกครอง และภาค (ต่อ)

Table 34 Number of the elderly by physical abilities, sex, area and region (Cont.)

ความสามารถทางร่างกาย และเพศ	ทั่วราชอาณาจักร Whole Kingdom			กรุงเทพมหานคร	ภาคกลาง	ภาคเหนือ	ภาคตะวันออกเฉียงเหนือ	ภาคใต้	Physical abilities and sex
	รวม Total	ในเขตเทศบาล Municipal Area	นอกเขตเทศบาล Non-municipal Area	Bangkok	Central Region	Northern Region	Northeastern Region	Southern Region	
การล้างหน้า แปรงฟัน	4,514,815	1,821,569	2,693,246	412,760	1,132,330	977,353	1,454,036	538,336	Wash your face, Brush your teeth
ทำเองไม่ได้เลย	41,120	18,953	22,166	5,191	12,250	9,634	8,454	5,591	Can not perform by yourself
ทำได้บ้างโดยมีคน/ อุปกรณ์ช่วย	79,591	34,816	44,775	13,299	24,678	8,726	24,086	8,802	Perfrom by yourself with help/ equipment
ทำได้ด้วยตนเอง	4,393,359	1,767,609	2,625,750	394,269	1,094,969	958,993	1,421,306	523,821	Perfrom by yourself
ไม่ทราบ	745	190	555	-	433	-	190	122	Unknown
การใช้ห้องน้ำ ห้องส้วม	4,514,815	1,821,569	2,693,246	412,760	1,132,330	977,353	1,454,036	538,336	Go to bathroom and toilet
ทำเองไม่ได้เลย	45,522	22,746	22,776	7,292	14,063	10,281	7,602	6,284	Can not perform by yourself
ทำได้บ้างโดยมีคน/ อุปกรณ์ช่วย	113,467	43,985	69,482	12,966	34,426	12,030	37,891	16,155	Perfrom by yourself with help/ equipment
ทำได้ด้วยตนเอง	4,355,081	1,754,648	2,600,433	392,502	1,083,408	955,042	1,408,353	515,775	Perfrom by yourself
ไม่ทราบ	745	190	555	-	433	-	190	122	Unknown
การโกนหนวด หวีผม รวบผม	4,514,815	1,821,569	2,693,246	412,760	1,132,330	977,353	1,454,036	538,336	Shave /comb /fix up hair
ทำเองไม่ได้เลย	44,151	22,731	21,420	5,948	13,971	10,017	6,939	7,276	Can not perform by yourself
ทำได้บ้างโดยมีคน/ อุปกรณ์ช่วย	78,779	33,521	45,258	13,032	26,557	9,030	21,856	8,303	Perfrom by yourself with help/ equipment
ทำได้ด้วยตนเอง	4,391,141	1,765,127	2,626,014	393,780	1,091,369	958,306	1,425,050	522,635	Perfrom by yourself
ไม่ทราบ	745	190	555	-	433	-	190	122	Unknown

ตารางที่ 34 จำนวนผู้สูงอายุ จำแนกตามความสามารถทางร่างกาย เพศ เขตการปกครอง และภาค (ต่อ)

Table 34 Number of the elderly by physical abilities, sex, area and region (Cont.)

ความสามารถทางร่างกาย และเพศ	ทั่วราชอาณาจักร Whole Kingdom			กรุงเทพมหานคร Bangkok	ภาคกลาง Central Region	ภาคเหนือ Northern Region	ภาคตะวันออกเฉียงเหนือ Northeastern Region	ภาคใต้ Southern Region	Physical abilities and sex
	รวม Total	ในเขตเทศบาล Municipal Area	นอกเขตเทศบาล Non-municipal Area						
การใส่ สวม รองเท้า	4,514,815	1,821,569	2,693,246	412,760	1,132,330	977,353	1,454,036	538,336	Put on shoes
ทำเองไม่ได้เลย	53,290	25,552	27,738	6,454	17,298	11,086	11,369	7,083	Can not perform by yourself
ทำได้บ้างโดยมีคน/ อุปกรณ์ช่วย	64,732	28,458	36,274	10,829	18,403	8,988	16,610	9,903	Perfrom by yourself with help/ equipment
ทำได้ด้วยตนเอง	4,396,048	1,767,369	2,628,679	395,477	1,096,196	957,279	1,425,867	521,229	Perfrom by yourself
ไม่ทราบ	745	190	555	-	433	-	190	122	Unknown
การลุก นั้งจากที่นอน	4,514,815	1,821,569	2,693,246	412,760	1,132,330	977,353	1,454,036	538,336	Get out of bed
ทำเองไม่ได้เลย	49,747	22,989	26,758	5,581	13,023	13,798	10,383	6,963	Can not perform by yourself
ทำได้บ้างโดยมีคน/ อุปกรณ์ช่วย	136,258	60,772	75,486	19,625	41,985	24,590	33,281	16,777	Perfrom by yourself with help/ equipment
ทำได้ด้วยตนเอง	4,328,066	1,737,619	2,590,447	387,554	1,076,890	938,966	1,410,182	514,474	Perfrom by yourself
ไม่ทราบ	745	190	555	-	433	-	190	122	Unknown
การนั่งยองๆ	4,514,815	1,821,569	2,693,246	412,760	1,132,330	977,353	1,454,036	538,336	Squat
ทำเองไม่ได้เลย	237,782	108,698	129,084	17,377	81,142	60,267	47,306	31,690	Can not perform by yourself
ทำได้บ้างโดยมีคน/ อุปกรณ์ช่วย	333,761	164,969	168,792	53,359	118,852	62,694	64,822	34,035	Perfrom by yourself with help/ equipment
ทำได้ด้วยตนเอง	3,942,527	1,547,712	2,394,815	342,024	931,903	854,392	1,341,718	472,489	Perfrom by yourself
ไม่ทราบ	745	190	555	-	433	-	190	122	Unknown

ตารางที่ 34 จำนวนผู้สูงอายุ จำแนกตามความสามารถทางร่างกาย เพศ เขตการปกครอง และภาค (ต่อ)

Table 34 Number of the elderly by physical abilities, sex, area and region (Cont.)

ความสามารถทางร่างกาย และเพศ	ทั่วราชอาณาจักร Whole Kingdom			กรุงเทพมหานคร	ภาคกลาง	ภาคเหนือ	ภาคตะวันออกเฉียงเหนือ	ภาคใต้	Physical abilities and sex
	รวม Total	ในเขตเทศบาล Municipal Area	นอกเขตเทศบาล Non-municipal Area	Bangkok	Central Region	Northern Region	Northeastern Region	Southern Region	
การยกของหนัก (5 กิโลกรัม)	4,514,815	1,821,569	2,693,246	412,760	1,132,330	977,353	1,454,036	538,336	Lift things (5 kgs.)
ทำเองไม่ได้เลย	446,310	200,255	246,055	46,949	119,496	109,390	120,642	49,833	Can not perform by yourself
ทำได้บ้างโดยมีคน/ อุปกรณ์ช่วย	508,234	241,346	266,888	81,950	143,544	96,920	135,529	50,290	Perfrom by yourself with help/ equipment
ทำได้ด้วยตนเอง	3,559,526	1,379,778	2,179,748	283,861	868,857	771,042	1,197,675	438,091	Perfrom by yourself
ไม่ทราบ	745	190	555	-	433	-	190	122	Unknown
การเดินระยะทาง 200 -300 เมตร	4,514,815	1,821,569	2,693,246	412,760	1,132,330	977,353	1,454,036	538,336	Walk 200-300 metres
ทำเองไม่ได้เลย	209,164	83,105	126,059	14,606	58,624	47,631	55,824	32,480	Can not perform by yourself
ทำได้บ้างโดยมีคน/ อุปกรณ์ช่วย	341,832	144,896	196,936	34,430	99,740	73,562	98,597	35,503	Perfrom by yourself with help/ equipment
ทำได้ด้วยตนเอง	3,963,074	1,593,378	2,369,696	363,724	973,533	856,160	1,299,426	470,232	Perfrom by yourself
ไม่ทราบ	745	190	555	-	433	-	190	122	Unknown
การขึ้นบันได 2-3 ชั้น	4,514,815	1,821,569	2,693,246	412,760	1,132,330	977,353	1,454,036	538,336	Walk up 2-3 flights of stairs
ทำเองไม่ได้เลย	174,199	74,429	99,770	14,277	49,071	33,693	48,393	28,766	Can not perform by yourself
ทำได้บ้างโดยมีคน/ อุปกรณ์ช่วย	343,936	144,028	199,908	40,153	95,825	72,047	101,624	34,288	Perfrom by yourself with help/ equipment
ทำได้ด้วยตนเอง	3,995,935	1,602,922	2,393,013	358,330	987,001	871,614	1,303,830	475,160	Perfrom by yourself
ไม่ทราบ	745	190	555	-	433	-	190	122	Unknown

ตารางที่ 34 จำนวนผู้สูงอายุ จำแนกตามความสามารถทางร่างกาย เพศ เขตการปกครอง และภาค (ต่อ)

Table 34 Number of the elderly by physical abilities, sex, area and region (Cont.)

ความสามารถทางร่างกาย และเพศ	ทั่วราชอาณาจักร Whole Kingdom			กรุงเทพมหานคร	ภาคกลาง	ภาคเหนือ	ภาคตะวันออกเฉียงเหนือ	ภาคใต้	Physical abilities and sex
	รวม Total	ในเขตเทศบาล Municipal Area	นอกเขตเทศบาล Non-municipal Area	Bangkok	Central Region	Northern Region	Northeastern Region	Southern Region	
การเดินทางโดยขึ้นรถ ลงเรือคนเดียว	4,514,815	1,821,569	2,693,246	412,760	1,132,330	977,353	1,454,036	538,336	Take a bus /boat alone
ทำเองไม่ได้เลย	345,450	138,854	206,596	30,770	94,465	73,784	105,644	40,788	Can not perform by yourself
ทำได้บ้างโดยมีคน/ อุปกรณ์ช่วย	504,191	202,133	302,058	57,024	137,907	99,101	145,356	64,802	Perfrom by yourself with help/ equipment
ทำได้ด้วยตนเอง	3,664,429	1,480,392	2,184,037	324,967	899,524	804,468	1,202,846	432,624	Perfrom by yourself
ไม่ทราบ	745	190	555	-	433	-	190	122	Unknown
การนับเงินทอนได้ถูกต้อง	4,514,815	1,821,569	2,693,246	412,760	1,132,330	977,353	1,454,036	538,336	Count and use money correctly
ทำเองไม่ได้เลย	151,716	54,436	97,280	9,337	37,003	32,028	52,414	20,934	Can not perform by yourself
ทำได้บ้างโดยมีคน/ อุปกรณ์ช่วย	177,671	68,710	108,961	16,418	46,399	33,298	62,694	18,863	Perfrom by yourself with help/ equipment
ทำได้ด้วยตนเอง	4,184,683	1,698,233	2,486,450	387,005	1,048,495	912,027	1,338,738	498,417	Perfrom by yourself
ไม่ทราบ	745	190	555	-	433	-	190	122	Unknown
การหยิบยาประจำตัวกินเอง									Take medicine correctly
ได้ถูกต้องและครบถ้วน	4,514,815	1,821,569	2,693,246	412,760	1,132,330	977,353	1,454,036	538,336	and competely
ทำเองไม่ได้เลย	134,488	54,470	80,018	9,760	33,929	26,756	44,015	20,029	Can not perform by yourself
ทำได้บ้างโดยมีคน/ อุปกรณ์ช่วย	207,647	82,003	125,645	26,308	52,153	33,610	66,025	29,552	Perfrom by yourself with help/ equipment
ทำได้ด้วยตนเอง	4,171,934	1,684,907	2,487,028	376,693	1,045,815	916,987	1,343,807	488,634	Perfrom by yourself
ไม่ทราบ	745	190	555	-	433	-	190	122	Unknown

ตารางที่ 34 จำนวนผู้สูงอายุ จำแนกตามความสามารถทางร่างกาย เพศ เขตการปกครอง และภาค (ต่อ)

Table 34 Number of the elderly by physical abilities, sex, area and region (Cont.)

ความสามารถทางร่างกาย และเพศ	ทั่วราชอาณาจักร Whole Kingdom			กรุงเทพมหานคร	ภาคกลาง	ภาคเหนือ	ภาคตะวันออกเฉียงเหนือ	ภาคใต้	Physical abilities and sex
	รวม Total	ในเขตเทศบาล Municipal Area	นอกเขตเทศบาล Non-municipal Area	Bangkok	Central Region	Northern Region	Northeastern Region	Southern Region	
หญิง	Female								
การทำกิจกรรมเหล่านี้ด้วยตนเอง	Perform these activity by yourself								
การกินอาหาร	5,499,890	2,276,394	3,223,496	529,826	1,429,551	1,140,197	1,738,896	661,420	Eating
ทำเองไม่ได้เลย	68,888	30,112	38,776	8,946	20,717	10,871	16,451	11,904	Can not perform by yourself
ทำได้บ้างโดยมีคน/ อุปกรณ์ช่วย	113,177	54,046	59,131	21,907	30,049	11,309	34,308	15,605	Perfrom by yourself with help/ equipment
ทำได้ด้วยตนเอง	5,315,700	2,191,287	3,124,414	498,974	1,377,627	1,117,732	1,688,137	633,231	Perfrom by yourself
ไม่ทราบ	2,124	949	1,175	-	1,158	286	-	681	Unknown
การใส่เสื้อผ้า	5,499,890	2,276,394	3,223,496	529,826	1,429,551	1,140,197	1,738,896	661,420	Put on clothes
ทำเองไม่ได้เลย	83,004	38,433	44,571	11,620	25,264	12,298	20,863	12,959	Can not perform by yourself
ทำได้บ้างโดยมีคน/ อุปกรณ์ช่วย	138,984	59,118	79,866	20,272	37,828	17,187	47,051	16,646	Perfrom by yourself with help/ equipment
ทำได้ด้วยตนเอง	5,276,459	2,177,893	3,098,565	497,935	1,365,301	1,110,426	1,670,982	631,815	Perfrom by yourself
ไม่ทราบ	1,443	949	494	-	1,158	286	-	-	Unknown
การอาบน้ำ	5,499,890	2,276,394	3,223,496	529,826	1,429,551	1,140,197	1,738,896	661,420	Take a bath
ทำเองไม่ได้เลย	93,895	43,225	50,670	12,769	29,667	13,920	21,892	15,647	Can not perform by yourself
ทำได้บ้างโดยมีคน/ อุปกรณ์ช่วย	167,943	68,751	99,192	22,466	49,226	17,956	57,787	20,509	Perfrom by yourself with help/ equipment
ทำได้ด้วยตนเอง	5,236,608	2,163,468	3,073,140	494,592	1,349,500	1,108,036	1,659,217	625,264	Perfrom by yourself
ไม่ทราบ	1,443	949	494	-	1,158	286	-	-	Unknown

ตารางที่ 34 จำนวนผู้สูงอายุ จำแนกตามความสามารถทางร่างกาย เพศ เขตการปกครอง และภาค (ต่อ)

Table 34 Number of the elderly by physical abilities, sex, area and region (Cont.)

ความสามารถทางร่างกาย และเพศ	ทั่วราชอาณาจักร Whole Kingdom			กรุงเทพมหานคร	ภาคกลาง	ภาคเหนือ	ภาคตะวันออกเฉียงเหนือ	ภาคใต้	Physical abilities and sex
	รวม Total	ในเขตเทศบาล Municipal Area	นอกเขตเทศบาล Non-municipal Area	Bangkok	Central Region	Northern Region	Northeastern Region	Southern Region	
การล้างหน้า แปรงฟัน	5,499,890	2,276,394	3,223,496	529,826	1,429,551	1,140,197	1,738,896	661,420	Wash your face, Brush your teeth
ทำเองไม่ได้เลย	82,969	37,159	45,810	12,216	24,677	11,791	20,423	13,863	Can not perform by yourself
ทำได้บ้างโดยมีคน/ อุปกรณ์ช่วย	122,569	53,070	69,499	19,256	33,987	12,751	38,531	18,043	Perfrom by yourself with help/ equipment
ทำได้ด้วยตนเอง	5,292,909	2,185,216	3,107,693	498,354	1,369,729	1,115,370	1,679,942	629,514	Perfrom by yourself
ไม่ทราบ	1,443	949	494	-	1,158	286	-	-	Unknown
การใช้ห้องน้ำ ห้องส้วม	5,499,890	2,276,394	3,223,496	529,826	1,429,551	1,140,197	1,738,896	661,420	Go to bathroom and toilet
ทำเองไม่ได้เลย	91,667	42,453	49,214	13,691	26,176	14,357	21,513	15,930	Can not perform by yourself
ทำได้บ้างโดยมีคน/ อุปกรณ์ช่วย	188,060	76,426	111,634	24,265	52,024	21,256	67,956	22,559	Perfrom by yourself with help/ equipment
ทำได้ด้วยตนเอง	5,218,720	2,156,566	3,062,154	491,870	1,350,193	1,104,298	1,649,427	622,931	Perfrom by yourself
ไม่ทราบ	1,443	949	494	-	1,158	286	-	-	Unknown
การโกนหนวด หวีผม รวบผม	5,499,890	2,276,394	3,223,496	529,826	1,429,551	1,140,197	1,738,896	661,420	Shave /comb /fix up hair
ทำเองไม่ได้เลย	78,555	34,797	43,757	10,341	22,137	12,191	20,890	12,996	Can not perform by yourself
ทำได้บ้างโดยมีคน/ อุปกรณ์ช่วย	101,513	46,546	54,967	16,913	30,902	11,344	28,116	14,238	Perfrom by yourself with help/ equipment
ทำได้ด้วยตนเอง	5,318,379	2,194,102	3,124,277	502,571	1,375,354	1,116,377	1,689,890	634,185	Perfrom by yourself
ไม่ทราบ	1,443	949	494	-	1,158	286	-	-	Unknown

ตารางที่ 34 จำนวนผู้สูงอายุ จำแนกตามความสามารถทางร่างกาย เพศ เขตการปกครอง และภาค (ต่อ)

Table 34 Number of the elderly by physical abilities, sex, area and region (Cont.)

ความสามารถทางร่างกาย และเพศ	ทั่วราชอาณาจักร Whole Kingdom			กรุงเทพมหานคร	ภาคกลาง	ภาคเหนือ	ภาคตะวันออกเฉียงเหนือ	ภาคใต้	Physical abilities and sex
	รวม Total	ในเขตเทศบาล Municipal Area	นอกเขตเทศบาล Non-municipal Area	Bangkok	Central Region	Northern Region	Northeastern Region	Southern Region	
การใส่ สวม รองเท้า	5,499,890	2,276,394	3,223,496	529,826	1,429,551	1,140,197	1,738,896	661,420	Put on shoes
ทำเองไม่ได้เลย	97,268	41,995	55,273	11,737	29,087	15,939	24,376	16,129	Can not perform by yourself
ทำได้บ้างโดยมีคน/ อุปกรณ์ช่วย	94,885	46,324	48,561	18,151	27,380	16,629	22,962	9,763	Perfrom by yourself with help/ equipment
ทำได้ด้วยตนเอง	5,306,294	2,187,126	3,119,168	499,938	1,371,926	1,107,343	1,691,559	635,528	Perfrom by yourself
ไม่ทราบ	1,443	949	494	-	1,158	286	-	-	Unknown
การลุก นั่งจากที่นอน	5,499,890	2,276,394	3,223,496	529,826	1,429,551	1,140,197	1,738,896	661,420	Get out of bed
ทำเองไม่ได้เลย	90,165	43,131	47,034	10,290	30,172	14,755	19,437	15,511	Can not perform by yourself
ทำได้บ้างโดยมีคน/ อุปกรณ์ช่วย	241,016	105,927	135,090	42,642	61,998	46,696	64,873	24,808	Perfrom by yourself with help / equipment
ทำได้ด้วยตนเอง	5,167,265	2,126,387	3,040,878	476,894	1,336,223	1,078,461	1,654,587	621,101	Perfrom by yourself
ไม่ทราบ	1,443	949	494	-	1,158	286	-	-	Unknown
การนั่งยองๆ	5,499,890	2,276,394	3,223,496	529,826	1,429,551	1,140,197	1,738,896	661,420	Squat
ทำเองไม่ได้เลย	547,329	261,908	285,421	57,339	164,340	118,363	133,995	73,292	Can not perform by yourself
ทำได้บ้างโดยมีคน/ อุปกรณ์ช่วย	674,722	308,685	366,037	99,206	234,431	132,301	133,196	75,588	Perfrom by yourself with help/ equipment
ทำได้ด้วยตนเอง	4,276,396	1,704,851	2,571,545	373,282	1,029,622	889,248	1,471,705	512,540	Perfrom by yourself
ไม่ทราบ	1,443	949	494	-	1,158	286	-	-	Unknown

ตารางที่ 34 จำนวนผู้สูงอายุ จำแนกตามความสามารถทางร่างกาย เพศ เขตการปกครอง และภาค (ต่อ)

Table 34 Number of the elderly by physical abilities, sex, area and region (Cont.)

ความสามารถทางร่างกาย และเพศ	ทั่วราชอาณาจักร Whole Kingdom			กรุงเทพมหานคร	ภาคกลาง	ภาคเหนือ	ภาคตะวันออกเฉียงเหนือ	ภาคใต้	Physical abilities and sex
	รวม Total	ในเขตเทศบาล Municipal Area	นอกเขตเทศบาล Non-municipal Area	Bangkok	Central Region	Northern Region	Northeastern Region	Southern Region	
การยกของหนัก (5 กิโลกรัม)	5,499,890	2,276,394	3,223,496	529,826	1,429,551	1,140,197	1,738,896	661,420	Lift things (5 kgs.)
ทำเองไม่ได้เลย	1,082,812	483,631	599,181	121,882	278,270	240,417	324,574	117,669	Can not perform by yourself
ทำได้บ้างโดยมีคน/ อุปกรณ์ช่วย	1,001,260	444,165	557,095	133,488	279,522	192,102	292,357	103,790	Perfrom by yourself with help/ equipment
ทำได้ด้วยตนเอง	3,414,375	1,347,649	2,066,726	274,456	870,601	707,392	1,121,966	439,961	Perfrom by yourself
ไม่ทราบ	1,443	949	494	-	1,158	286	-	-	Unknown
การเดินระยะทาง 200 -300 เมตร	5,499,890	2,276,394	3,223,496	529,826	1,429,551	1,140,197	1,738,896	661,420	Walk 200-300 metres
ทำเองไม่ได้เลย	443,488	193,532	249,956	40,932	116,412	79,236	139,916	66,992	Can not perform by yourself
ทำได้บ้างโดยมีคน/ อุปกรณ์ช่วย	755,863	303,439	452,424	76,966	208,809	170,944	220,141	79,003	Perfrom by yourself with help/ equipment
ทำได้ด้วยตนเอง	4,299,096	1,778,473	2,520,622	411,928	1,103,172	889,731	1,378,839	515,425	Perfrom by yourself
ไม่ทราบ	1,443	949	494	-	1,158	286	-	-	Unknown
การขึ้นบันได 2-3 ชั้น	5,499,890	2,276,394	3,223,496	529,826	1,429,551	1,140,197	1,738,896	661,420	Walk up 2-3 flights of stairs
ทำเองไม่ได้เลย	367,281	162,931	204,350	39,542	96,393	54,128	119,232	57,987	Can not perform by yourself
ทำได้บ้างโดยมีคน/ อุปกรณ์ช่วย	721,321	311,087	410,234	88,568	190,927	146,093	208,418	87,315	Perfrom by yourself with help/ equipment
ทำได้ด้วยตนเอง	4,409,844	1,801,427	2,608,417	401,716	1,141,073	939,691	1,411,246	516,118	Perfrom by yourself
ไม่ทราบ	1,443	949	494	-	1,158	286	-	-	Unknown

ตารางที่ 34 จำนวนผู้สูงอายุ จำแนกตามความสามารถทางร่างกาย เพศ เขตการปกครอง และภาค (ต่อ)

Table 34 Number of the elderly by physical abilities, sex, area and region (Cont.)

ความสามารถทางร่างกาย และเพศ	ทั่วราชอาณาจักร Whole Kingdom			กรุงเทพมหานคร	ภาคกลาง	ภาคเหนือ	ภาคตะวันออกเฉียงเหนือ	ภาคใต้	Physical abilities and sex
	รวม Total	ในเขตเทศบาล Municipal Area	นอกเขตเทศบาล Non-municipal Area	Bangkok	Central Region	Northern Region	Northeastern Region	Southern Region	
การเดินทางโดยขึ้นรถ ลงเรือคนเดียว	5,499,890	2,276,394	3,223,496	529,826	1,429,551	1,140,197	1,738,896	661,420	Take a bus /boat alone
ทำเองไม่ได้เลย	744,930	320,261	424,670	89,168	192,849	130,118	239,887	92,908	Can not perform by yourself
ทำได้บ้างโดยมีคน/ อุปกรณ์ช่วย	1,047,310	410,453	636,856	110,184	290,555	208,815	313,866	123,889	Perfrom by yourself with help/ equipment
ทำได้ด้วยตนเอง	3,706,207	1,544,731	2,161,476	330,474	944,989	800,979	1,185,143	444,623	Perfrom by yourself
ไม่ทราบ	1,443	949	494	-	1,158	286	-	-	Unknown
การนับเงินทอนได้ถูกต้อง	5,499,890	2,276,394	3,223,496	529,826	1,429,551	1,140,197	1,738,896	661,420	Count and use money correctly
ทำเองไม่ได้เลย	288,874	107,853	181,021	20,002	74,627	47,565	109,533	37,147	Can not perform by yourself
ทำได้บ้างโดยมีคน/ อุปกรณ์ช่วย	322,811	125,832	196,979	36,995	79,953	59,339	114,951	31,574	Perfrom by yourself with help/ equipment
ทำได้ด้วยตนเอง	4,886,761	2,041,759	2,845,002	472,829	1,273,813	1,033,008	1,514,412	592,698	Perfrom by yourself
ไม่ทราบ	1,443	949	494	-	1,158	286	-	-	Unknown
การหยิบยาประจำตัวกินเอง									Take medicine correctly
ได้ถูกต้องและครบถ้วน	5,499,890	2,276,394	3,223,496	529,826	1,429,551	1,140,197	1,738,896	661,420	and competely
ทำเองไม่ได้เลย	233,216	92,732	140,483	19,906	60,943	37,372	73,843	41,151	Can not perform by yourself
ทำได้บ้างโดยมีคน/ อุปกรณ์ช่วย	356,057	146,546	209,510	41,025	91,548	68,354	103,627	51,502	Perfrom by yourself with help/ equipment
ทำได้ด้วยตนเอง	4,909,174	2,036,166	2,873,009	468,895	1,275,903	1,034,185	1,561,426	568,767	Perfrom by yourself
ไม่ทราบ	1,443	949	494	-	1,158	286	-	-	Unknown

ตารางที่ 35 จำนวนผู้สูงอายุ จำแนกตามความสามารถทางร่างกาย กลุ่มอายุ และเพศ

Table 35 Number of the elderly by physical abilities, age group and sex

ความสามารถทางร่างกาย	รวม Total				ชาย Male				หญิง Female				Physical abilities
	รวม Total	60-69	70-79	80 ขึ้นไป and over	รวม Total	60-69	70-79	80 ขึ้นไป and over	รวม Total	60-69	70-79	80 ขึ้นไป and over	
ยอดรวม													Total
การทำกิจกรรมเหล่านี้ด้วยตนเอง													Perform these activity by yourself
การกินอาหาร	10,014,705	5,655,184	2,995,698	1,363,823	4,514,815	2,652,119	1,325,267	537,429	5,499,890	3,003,065	1,670,431	826,394	Eating
ทำเองไม่ได้เลย	108,621	18,303	36,467	53,851	39,733	8,638	17,892	13,202	68,888	9,665	18,575	40,648	Can not perform by yourself
ทำได้บ้างโดยมีคน/ อุปกรณ์ช่วย	186,913	40,877	56,879	89,157	73,736	21,594	23,275	28,867	113,177	19,283	33,604	60,290	Perfrom by yourself with help/ equipment
ทำได้ด้วยตนเอง	9,716,302	5,594,091	2,901,522	1,220,689	4,400,602	2,621,264	1,283,978	495,360	5,315,700	2,972,828	1,617,544	725,329	Perfrom by yourself
ไม่ทราบ	2,869	1,913	830	127	745	623	122	-	2,124	1,290	708	127	Unknown
การใส่เสื้อผ้า	10,014,705	5,655,184	2,995,698	1,363,823	4,514,815	2,652,119	1,325,267	537,429	5,499,890	3,003,065	1,670,431	826,394	Put on clothes
ทำเองไม่ได้เลย	127,706	19,364	41,888	66,454	44,702	8,996	17,749	17,958	83,004	10,369	24,139	48,496	Can not perform by yourself
ทำได้บ้างโดยมีคน/ อุปกรณ์ช่วย	235,010	56,741	72,017	106,251	96,026	30,207	32,014	33,804	138,984	26,534	40,003	72,447	Perfrom by yourself with help/ equipment
ทำได้ด้วยตนเอง	9,649,801	5,577,847	2,880,963	1,190,991	4,373,342	2,612,293	1,275,382	485,667	5,276,459	2,965,553	1,605,581	705,324	Perfrom by yourself
ไม่ทราบ	2,188	1,232	830	127	745	623	122	-	1,443	609	708	127	Unknown
การอาบน้ำ	10,014,705	5,655,184	2,995,698	1,363,823	4,514,815	2,652,119	1,325,267	537,429	5,499,890	3,003,065	1,670,431	826,394	Take a bath
ทำเองไม่ได้เลย	143,223	22,866	46,135	74,222	49,328	11,446	18,694	19,188	93,895	11,419	27,442	55,034	Can not perform by yourself
ทำได้บ้างโดยมีคน/ อุปกรณ์ช่วย	268,961	67,200	82,095	119,666	101,018	32,805	33,561	34,652	167,943	34,395	48,534	85,014	Perfrom by yourself with help/ equipment
ทำได้ด้วยตนเอง	9,600,332	5,563,886	2,866,638	1,169,808	4,363,724	2,607,245	1,272,891	483,589	5,236,608	2,956,641	1,593,748	686,219	Perfrom by yourself
ไม่ทราบ	2,188	1,232	830	127	745	623	122	-	1,443	609	708	127	Unknown

ตารางที่ 35 จำนวนผู้สูงอายุ จำแนกตามความสามารถทางร่างกาย กลุ่มอายุ และเพศ (ต่อ)

Table 35 Number of the elderly by physical abilities, age group and sex (Cont.)

ความสามารถทางร่างกาย	รวม Total				ชาย Male				หญิง Female				Physical abilities
	รวม Total	60-69	70-79	80 ขึ้นไป and over	รวม Total	60-69	70-79	80 ขึ้นไป and over	รวม Total	60-69	70-79	80 ขึ้นไป and over	
การล้างหน้า แปรงฟัน	10,014,705	5,655,184	2,995,698	1,363,823	4,514,815	2,652,119	1,325,267	537,429	5,499,890	3,003,065	1,670,431	826,394	Wash your face, Brush your teeth
ทำเองไม่ได้เลย	124,089	18,448	41,054	64,587	41,120	8,589	16,885	15,646	82,969	9,860	24,169	48,941	Can not perform by yourself
ทำได้บ้างโดยมีคน/ อุปกรณ์ช่วย	202,160	46,050	60,881	95,228	79,591	23,463	26,502	29,627	122,569	22,587	34,380	65,601	Perfrom by yourself with help/ equipment
ทำได้ด้วยตนเอง	9,686,268	5,589,453	2,892,933	1,203,882	4,393,359	2,619,444	1,281,759	492,156	5,292,909	2,970,009	1,611,175	711,725	Perfrom by yourself
ไม่ทราบ	2,188	1,232	830	127	745	623	122	-	1,443	609	708	127	Unknown
การใช้ห้องน้ำ ห้องส้วม	10,014,705	5,655,184	2,995,698	1,363,823	4,514,815	2,652,119	1,325,267	537,429	5,499,890	3,003,065	1,670,431	826,394	Go to bathroom and toilet
ทำเองไม่ได้เลย	137,189	21,931	42,480	72,778	45,522	10,590	16,795	18,137	91,667	11,341	25,685	54,641	Can not perform by yourself
ทำได้บ้างโดยมีคน/ อุปกรณ์ช่วย	301,527	77,211	93,641	130,676	113,467	35,653	38,806	39,008	188,060	41,558	54,835	91,667	Perfrom by yourself with help/ equipment
ทำได้ด้วยตนเอง	9,573,800	5,554,810	2,858,748	1,160,243	4,355,081	2,605,253	1,269,544	480,284	5,218,720	2,949,556	1,589,204	679,959	Perfrom by yourself
ไม่ทราบ	2,188	1,232	830	127	745	623	122	-	1,443	609	708	127	Unknown
การโกนหนวด หวีผม รวบผม	10,014,705	5,655,184	2,995,698	1,363,823	4,514,815	2,652,119	1,325,267	537,429	5,499,890	3,003,065	1,670,431	826,394	Shave /comb /fix up hair
ทำเองไม่ได้เลย	122,705	19,892	35,871	66,942	44,151	10,249	14,588	19,314	78,555	9,643	21,283	47,629	Can not perform by yourself
ทำได้บ้างโดยมีคน/ อุปกรณ์ช่วย	180,292	42,189	58,292	79,811	78,779	23,402	27,224	28,153	101,513	18,787	31,069	51,658	Perfrom by yourself with help/ equipment
ทำได้ด้วยตนเอง	9,709,520	5,591,871	2,900,705	1,216,943	4,391,141	2,617,845	1,283,333	489,963	5,318,379	2,974,026	1,617,372	726,981	Perfrom by yourself
ไม่ทราบ	2,188	1,232	830	127	745	623	122	-	1,443	609	708	127	Unknown

ตารางที่ 35 จำนวนผู้สูงอายุ จำแนกตามความสามารถทางร่างกาย กลุ่มอายุ และเพศ (ต่อ)

Table 35 Number of the elderly by physical abilities, age group and sex (Cont.)

ความสามารถทางร่างกาย	รวม Total				ชาย Male				หญิง Female				Physical abilities
	รวม Total	60-69	70-79	80 ขึ้นไป and over	รวม Total	60-69	70-79	80 ขึ้นไป and over	รวม Total	60-69	70-79	80 ขึ้นไป and over	
การใส่ สวม รองเท้า	10,014,705	5,655,184	2,995,698	1,363,823	4,514,815	2,652,119	1,325,267	537,429	5,499,890	3,003,065	1,670,431	826,394	Put on shoes
ทำเองไม่ได้เลย	150,557	23,622	49,943	76,992	53,290	11,843	21,919	19,528	97,268	11,780	28,024	57,464	Can not perform by yourself
ทำได้บ้างโดยมีคน/ อุปกรณ์ช่วย	159,617	37,940	46,284	75,394	64,732	19,651	18,839	26,243	94,885	18,290	27,445	49,150	Perfrom by yourself with help/ equipment
ทำได้ด้วยตนเอง	9,702,342	5,592,390	2,898,642	1,211,310	4,396,048	2,620,003	1,284,388	491,657	5,306,294	2,972,387	1,614,255	719,653	Perfrom by yourself
ไม่ทราบ	2,188	1,232	830	127	745	623	122	-	1,443	609	708	127	Unknown
การลุก นั้งจากที่นอน	10,014,705	5,655,184	2,995,698	1,363,823	4,514,815	2,652,119	1,325,267	537,429	5,499,890	3,003,065	1,670,431	826,394	Get out of bed
ทำเองไม่ได้เลย	139,912	26,492	46,107	67,314	49,747	12,879	19,542	17,326	90,165	13,613	26,565	49,988	Can not perform by yourself
ทำได้บ้างโดยมีคน/ อุปกรณ์ช่วย	377,274	84,579	139,167	153,528	136,258	37,246	50,322	48,689	241,016	47,332	88,845	104,839	Perfrom by yourself with help/ equipment
ทำได้ด้วยตนเอง	9,495,331	5,542,882	2,809,595	1,142,854	4,328,066	2,601,371	1,255,281	471,414	5,167,265	2,941,511	1,554,314	671,441	Perfrom by yourself
ไม่ทราบ	2,188	1,232	830	127	745	623	122	-	1,443	609	708	127	Unknown
การนั่งยองๆ	10,014,705	5,655,184	2,995,698	1,363,823	4,514,815	2,652,119	1,325,267	537,429	5,499,890	3,003,065	1,670,431	826,394	Squat
ทำเองไม่ได้เลย	785,111	207,986	289,620	287,505	237,782	65,090	94,393	78,299	547,329	142,896	195,227	209,206	Can not perform by yourself
ทำได้บ้างโดยมีคน/ อุปกรณ์ช่วย	1,008,483	314,884	412,333	281,266	333,761	100,894	136,638	96,230	674,722	213,990	275,696	185,037	Perfrom by yourself with help/ equipment
ทำได้ด้วยตนเอง	8,218,923	5,131,082	2,292,915	794,925	3,942,527	2,485,512	1,094,114	362,900	4,276,396	2,645,570	1,198,801	432,025	Perfrom by yourself
ไม่ทราบ	2,188	1,232	830	127	745	623	122	-	1,443	609	708	127	Unknown

ตารางที่ 35 จำนวนผู้สูงอายุ จำแนกตามความสามารถทางร่างกาย กลุ่มอายุ และเพศ (ต่อ)

Table 35 Number of the elderly by physical abilities, age group and sex (Cont.)

ความสามารถทางร่างกาย	รวม Total				ชาย Male				หญิง Female				Physical abilities
	รวม Total	60-69	70-79	80 ขึ้นไป and over	รวม Total	60-69	70-79	80 ขึ้นไป and over	รวม Total	60-69	70-79	80 ขึ้นไป and over	
การยกของหนัก (5 กิโลกรัม)	10,014,705	5,655,184	2,995,698	1,363,823	4,514,815	2,652,119	1,325,267	537,429	5,499,890	3,003,065	1,670,431	826,394	Lift things (5 kgs.)
ทำเองไม่ได้เลย	1,529,122	341,642	600,775	586,705	446,310	103,902	173,844	168,563	1,082,812	237,739	426,931	418,142	Can not perform by yourself
ทำได้บ้างโดยมีคน/ อุปกรณ์ช่วย	1,509,493	609,830	584,139	315,525	508,234	172,940	217,603	117,691	1,001,260	436,890	366,536	197,834	Perfrom by yourself with help/ equipment
ทำได้ด้วยตนเอง	6,973,901	4,702,481	1,809,954	461,466	3,559,526	2,374,654	933,698	251,174	3,414,375	2,327,827	876,256	210,292	Perfrom by yourself
ไม่ทราบ	2,188	1,232	830	127	745	623	122	-	1,443	609	708	127	Unknown
การเดินระยะทาง 200 -300 เมตร	10,014,705	5,655,184	2,995,698	1,363,823	4,514,815	2,652,119	1,325,267	537,429	5,499,890	3,003,065	1,670,431	826,394	Walk 200-300 metres
ทำเองไม่ได้เลย	652,652	125,296	233,309	294,047	209,164	46,952	79,466	82,746	443,488	78,344	153,843	211,301	Can not perform by yourself
ทำได้บ้างโดยมีคน/ อุปกรณ์ช่วย	1,097,695	256,164	435,803	405,728	341,832	80,956	135,712	125,164	755,863	175,208	300,091	280,565	Perfrom by yourself with help/ equipment
ทำได้ด้วยตนเอง	8,262,170	5,272,492	2,325,757	663,921	3,963,074	2,523,588	1,109,967	329,519	4,299,096	2,748,904	1,215,790	334,402	Perfrom by yourself
ไม่ทราบ	2,188	1,232	830	127	745	623	122	-	1,443	609	708	127	Unknown
การขึ้นบันได 2-3 ชั้น	10,014,705	5,655,184	2,995,698	1,363,823	4,514,815	2,652,119	1,325,267	537,429	5,499,890	3,003,065	1,670,431	826,394	Walk up 2-3 flights of stairs
ทำเองไม่ได้เลย	541,480	101,098	185,846	254,536	174,199	40,400	60,457	73,342	367,281	60,698	125,389	181,195	Can not perform by yourself
ทำได้บ้างโดยมีคน/ อุปกรณ์ช่วย	1,065,257	262,012	422,782	380,463	343,936	84,431	133,970	125,536	721,321	177,581	288,812	254,927	Perfrom by yourself with help/ equipment
ทำได้ด้วยตนเอง	8,405,780	5,290,842	2,386,240	728,698	3,995,935	2,526,665	1,130,718	338,552	4,409,844	2,764,177	1,255,522	390,146	Perfrom by yourself
ไม่ทราบ	2,188	1,232	830	127	745	623	122	-	1,443	609	708	127	Unknown

ตารางที่ 35 จำนวนผู้สูงอายุ จำแนกตามความสามารถทางร่างกาย กลุ่มอายุ และเพศ (ต่อ)

Table 35 Number of the elderly by physical abilities, age group and sex (Cont.)

ความสามารถทางร่างกาย	รวม Total				ชาย Male				หญิง Female				Physical abilities
	รวม Total	60-69	70-79	80 ขึ้นไป and over	รวม Total	60-69	70-79	80 ขึ้นไป and over	รวม Total	60-69	70-79	80 ขึ้นไป and over	
การเดินทางโดยขึ้นรถ ลงเรือคนเดียว	10,014,705	5,655,184	2,995,698	1,363,823	4,514,815	2,652,119	1,325,267	537,429	5,499,890	3,003,065	1,670,431	826,394	Take a bus /boat alone
ทำเองไม่ได้เลย	1,090,381	209,776	407,117	473,488	345,450	76,270	128,435	140,745	744,930	133,506	278,681	332,743	Can not perform by yourself
ทำได้บ้างโดยมีคน/ อุปกรณ์ช่วย	1,551,501	413,274	694,478	443,748	504,191	118,240	230,365	155,586	1,047,310	295,034	464,113	288,163	Perfrom by yourself with help/ equipment
ทำได้ด้วยตนเอง	7,370,635	5,030,901	1,893,274	446,460	3,664,429	2,456,986	966,344	241,098	3,706,207	2,573,916	926,929	205,362	Perfrom by yourself
ไม่ทราบ	2,188	1,232	830	127	745	623	122	-	1,443	609	708	127	Unknown
การนับเงินทอนได้ถูกต้อง	10,014,705	5,655,184	2,995,698	1,363,823	4,514,815	2,652,119	1,325,267	537,429	5,499,890	3,003,065	1,670,431	826,394	Count and use money correctly
ทำเองไม่ได้เลย	440,590	73,246	139,090	228,254	151,716	31,862	55,764	64,090	288,874	41,384	83,326	164,164	Can not perform by yourself
ทำได้บ้างโดยมีคน/ อุปกรณ์ช่วย	500,483	103,896	200,169	196,418	177,671	37,674	75,393	64,604	322,811	66,221	124,777	131,814	Perfrom by yourself with help/ equipment
ทำได้ด้วยตนเอง	9,071,444	5,476,810	2,655,609	939,025	4,184,683	2,581,960	1,193,989	408,735	4,886,761	2,894,850	1,461,621	530,290	Perfrom by yourself
ไม่ทราบ	2,188	1,232	830	127	745	623	122	-	1,443	609	708	127	Unknown
การหยิบยาประจำตัวกินเอง ได้ถูกต้องและครบถ้วน	10,014,705	5,655,184	2,995,698	1,363,823	4,514,815	2,652,119	1,325,267	537,429	5,499,890	3,003,065	1,670,431	826,394	Take medicine correctly and competely
ทำเองไม่ได้เลย	367,704	57,536	118,763	191,405	134,488	27,023	51,522	55,944	233,216	30,513	67,242	135,461	Can not perform by yourself
ทำได้บ้างโดยมีคน/ อุปกรณ์ช่วย	563,704	113,515	205,277	244,912	207,647	49,612	81,076	76,959	356,057	63,903	124,201	167,953	Perfrom by yourself with help/ equipment
ทำได้ด้วยตนเอง	9,081,109	5,482,901	2,670,828	927,380	4,171,934	2,574,861	1,192,547	404,526	4,909,174	2,908,040	1,478,281	522,854	Perfrom by yourself
ไม่ทราบ	2,188	1,232	830	127	745	623	122	-	1,443	609	708	127	Unknown

ตารางที่ 36 จำนวนผู้สูงอายุ จำแนกตามพฤติกรรมการดูแลสุขภาพในระหว่าง 6 เดือนก่อนวันสัมภาษณ์ เพศ เขตการปกครอง และภาค

Table 36 Number of the elderly by health behavior in the past 6 months before the date of interviews, sex, area and region

การดูแลสุขภาพ และเพศ	ทั่วราชอาณาจักร Whole Kingdom			กรุงเทพมหานคร	ภาคกลาง	ภาคเหนือ	ภาคตะวันออกเฉียงเหนือ	ภาคใต้	Health behavior and sex
	รวม Total	ในเขตเทศบาล Municipal Area	นอกเขตเทศบาล Non-municipal Area	Bangkok	Central Region	Northern Region	Northeastern Region	Southern Region	
ยอดรวม									Total
ออกกำลังกายเป็นประจำ	10,014,705	4,097,963	5,916,742	942,586	2,561,881	2,117,550	3,192,932	1,199,756	Usually exercise
ไม่ใช่	2,372,932	934,461	1,438,471	232,760	614,690	478,139	766,559	280,784	Never
เป็นบางครั้ง	4,395,763	1,939,934	2,455,830	506,164	1,141,490	927,422	1,333,446	487,241	Sometimes
เป็นประจำ	3,242,799	1,222,274	2,020,525	203,662	803,087	711,703	1,092,737	431,609	Always
ไม่ทราบ	3,211	1,294	1,916	-	2,613	286	190	122	Unknown
กินผัก /ผลไม้เป็นประจำ	10,014,705	4,097,963	5,916,742	942,586	2,561,881	2,117,550	3,192,932	1,199,756	Usually eating vegetable /fruit
ไม่ใช่	121,178	39,708	81,470	8,787	33,889	19,533	41,169	17,800	Never
เป็นบางครั้ง	3,394,936	1,427,581	1,967,355	360,033	857,625	572,378	1,163,282	441,618	Sometimes
เป็นประจำ	6,496,248	2,629,380	3,866,867	573,766	1,668,621	1,525,353	1,988,291	740,216	Always
ไม่ทราบ	2,343	1,294	1,049	-	1,746	286	190	122	Unknown
ดื่มน้ำสะอาดวันละ 8 แก้ว หรือมากกว่าเป็นประจำ	10,014,705	4,097,963	5,916,742	942,586	2,561,881	2,117,550	3,192,932	1,199,756	Usually 8 cup of drinking water or more than
ไม่ใช่	623,458	218,395	405,063	51,629	136,461	137,341	177,907	120,120	Never
เป็นบางครั้ง	3,527,568	1,450,522	2,077,046	354,365	953,195	724,183	1,014,977	480,847	Sometimes
เป็นประจำ	5,861,336	2,427,752	3,433,584	536,592	1,470,479	1,255,741	1,999,857	598,667	Always
ไม่ทราบ	2,343	1,294	1,049	-	1,746	286	190	122	Unknown
ดื่มสุรา /เครื่องดื่มที่มีแอลกอฮอล์ เป็นประจำ	10,014,705	4,097,963	5,916,742	942,586	2,561,881	2,117,550	3,192,932	1,199,756	Usually alcoholic drinking
ไม่ใช่	8,412,169	3,509,796	4,902,372	825,149	2,187,285	1,756,626	2,573,342	1,069,767	Never
เป็นบางครั้ง	1,317,859	483,539	834,320	95,387	303,466	293,454	525,733	99,820	Sometimes
เป็นประจำ	282,453	103,453	179,001	22,050	69,666	67,185	93,667	29,885	Always
ไม่ทราบ	2,224	1,175	1,049	-	1,464	286	190	284	Unknown

ตารางที่ 36 จำนวนผู้สูงอายุ จำแนกตามพฤติกรรมการดูแลสุขภาพในระหว่าง 6 เดือนก่อนวันสัมภาษณ์ เพศ เขตการปกครอง และภาค (ต่อ)

Table 36 Number of the elderly by health behavior in the past 6 months before the date of interviews, sex, area and region (Cont.)

การดูแลสุขภาพ และเพศ	ทั่วราชอาณาจักร Whole Kingdom			กรุงเทพมหานคร Bangkok	ภาคกลาง Central Region	ภาคเหนือ Northern Region	ภาคตะวันออกเฉียงเหนือ Northeastern Region	ภาคใต้ Southern Region	Health behavior and sex
	รวม Total	ในเขตเทศบาล	นอกเขตเทศบาล						
		Municipal Area	Non-municipal Area						
สูบบุหรี่เป็นประจำ	10,014,705	4,097,963	5,916,742	942,586	2,561,881	2,117,550	3,192,932	1,199,756	Usually smoke
ไม่ใช้	8,668,747	3,692,205	4,976,542	879,575	2,301,693	1,814,016	2,657,188	1,016,275	Never
เป็นบางครั้ง	391,376	137,156	254,220	19,147	89,213	89,387	137,183	56,447	Sometimes
เป็นประจำ	952,358	267,427	684,931	43,865	169,511	213,861	398,371	126,750	Always
ไม่ทราบ	2,224	1,175	1,049	-	1,464	286	190	284	Unknown
ชาย									Male
ออกกำลังกายเป็นประจำ	4,514,815	1,821,569	2,693,246	412,760	1,132,330	977,353	1,454,036	538,336	Usually exercise
ไม่ใช้	893,189	347,709	545,481	81,959	224,289	189,940	291,287	105,715	Never
เป็นบางครั้ง	1,885,340	835,122	1,050,217	228,800	476,887	411,033	561,902	206,718	Sometimes
เป็นประจำ	1,734,466	638,266	1,096,199	102,001	429,646	376,380	600,658	225,781	Always
ไม่ทราบ	1,820	471	1,349	-	1,508	-	190	122	Unknown
กินผัก /ผลไม้เป็นประจำ	4,514,815	1,821,569	2,693,246	412,760	1,132,330	977,353	1,454,036	538,336	Usually eating vegetable /fruit
ไม่ใช้	53,012	19,529	33,482	4,749	12,701	10,579	18,239	6,744	Never
เป็นบางครั้ง	1,539,768	660,571	879,197	163,455	397,542	272,968	506,532	199,271	Sometimes
เป็นประจำ	2,921,009	1,140,997	1,780,012	244,556	721,373	693,806	929,075	332,198	Always
ไม่ทราบ	1,026	471	555	-	715	-	190	122	Unknown
ดื่มน้ำสะอาดวันละ 8 แก้ว หรือมากกว่าเป็นประจำ	4,514,815	1,821,569	2,693,246	412,760	1,132,330	977,353	1,454,036	538,336	Usually 8 cup of drinking water or more than
ไม่ใช้	253,750	90,632	163,119	24,467	56,920	58,882	67,028	46,453	Never
เป็นบางครั้ง	1,518,505	634,618	883,887	150,150	415,479	318,744	429,213	204,918	Sometimes
เป็นประจำ	2,741,533	1,095,848	1,645,685	238,142	659,216	599,727	957,605	286,843	Always
ไม่ทราบ	1,026	471	555	-	715	-	190	122	Unknown

ตารางที่ 36 จำนวนผู้สูงอายุ จำแนกตามพฤติกรรมการดูแลสุขภาพในระหว่าง 6 เดือนก่อนวันสัมภาษณ์ เพศ เขตการปกครอง และภาค (ต่อ)

Table 36 Number of the elderly by health behavior in the past 6 months before the date of interviews, sex, area and region (Cont.)

การดูแลสุขภาพ และเพศ	ทั่วราชอาณาจักร Whole Kingdom			กรุงเทพมหานคร	ภาคกลาง	ภาคเหนือ	ภาคตะวันออกเฉียงเหนือ	ภาคใต้	Health behavior and sex
	รวม Total	ในเขตเทศบาล Municipal Area	นอกเขตเทศบาล Non-municipal Area	Bangkok	Central Region	Northern Region	Northeastern Region	Southern Region	
ดื่มสุรา / เครื่องดื่มที่มีแอลกอฮอล์ เป็นประจำ	4,514,815	1,821,569	2,693,246	412,760	1,132,330	977,353	1,454,036	538,336	Usually alcoholic drinking
ไม่ใช่	3,161,916	1,316,088	1,845,828	311,116	810,376	677,665	943,114	419,645	Never
เป็นบางครั้ง	1,127,256	424,032	703,224	85,065	265,210	243,203	440,111	93,668	Sometimes
เป็นประจำ	224,810	81,171	143,639	16,579	56,312	56,485	70,621	24,814	Always
ไม่ทราบ	832	277	555	-	433	-	190	209	Unknown
สูบบุหรี่เป็นประจำ	4,514,815	1,821,569	2,693,246	412,760	1,132,330	977,353	1,454,036	538,336	Usually smoke
ไม่ใช่	3,323,931	1,467,594	1,856,337	362,647	898,546	737,721	956,952	368,064	Never
เป็นบางครั้ง	340,075	122,243	217,832	16,760	81,388	66,803	122,459	52,665	Sometimes
เป็นประจำ	849,976	231,454	618,522	33,353	151,962	172,830	374,435	117,397	Always
ไม่ทราบ	832	277	555	-	433	-	190	209	Unknown
หญิง									Female
ออกกำลังกายเป็นประจำ	5,499,890	2,276,394	3,223,496	529,826	1,429,551	1,140,197	1,738,896	661,420	Usually exercise
ไม่ใช่	1,479,743	586,753	892,991	150,801	390,401	288,200	475,273	175,069	Never
เป็นบางครั้ง	2,510,423	1,104,811	1,405,612	277,364	664,603	516,389	771,544	280,523	Sometimes
เป็นประจำ	1,508,333	584,007	924,325	101,661	373,441	335,323	492,079	205,828	Always
ไม่ทราบ	1,391	823	568	-	1,105	286	-	-	Unknown
กินผัก / ผลไม้เป็นประจำ	5,499,890	2,276,394	3,223,496	529,826	1,429,551	1,140,197	1,738,896	661,420	Usually eating vegetable /fruit
ไม่ใช่	68,166	20,178	47,988	4,038	21,188	8,954	22,930	11,056	Never
เป็นบางครั้ง	1,855,168	767,009	1,088,159	196,578	460,084	299,410	656,750	242,346	Sometimes
เป็นประจำ	3,575,239	1,488,384	2,086,856	329,210	947,248	831,547	1,059,216	408,018	Always
ไม่ทราบ	1,317	823	494	-	1,031	286	-	-	Unknown

ตารางที่ 36 จำนวนผู้สูงอายุ จำแนกตามพฤติกรรมการดูแลสุขภาพในระหว่าง 6 เดือนก่อนวันสัมภาษณ์ เพศ เขตการปกครอง และภาค (ต่อ)

Table 36 Number of the elderly by health behavior in the past 6 months before the date of interviews, sex, area and region (Cont.)

การดูแลสุขภาพ และเพศ	ทั่วราชอาณาจักร Whole Kingdom			กรุงเทพมหานคร Bangkok	ภาคกลาง Central Region	ภาคเหนือ Northern Region	ภาคตะวันออกเฉียงเหนือ Northeastern Region	ภาคใต้ Southern Region	Health behavior and sex
	รวม Total	ในเขตเทศบาล Municipal Area	นอกเขตเทศบาล Non-municipal Area						
ดื่มน้ำสะอาดวันละ 8 แก้ว หรือมากกว่าเป็นประจำ	5,499,890	2,276,394	3,223,496	529,826	1,429,551	1,140,197	1,738,896	661,420	Usually 8 cup of drinking water or more than
ไม่ใช่	369,708	127,764	241,944	27,162	79,541	78,459	110,879	73,666	Never
เป็นบางครั้ง	2,009,063	815,904	1,193,159	204,215	537,716	405,438	585,764	275,930	Sometimes
เป็นประจำ	3,119,802	1,331,903	1,787,899	298,449	811,263	656,014	1,042,252	311,824	Always
ไม่ทราบ	1,317	823	494	-	1,031	286	-	-	Unknown
ดื่มสุรา / เครื่องดื่มที่มีแอลกอฮอล์ เป็นประจำ	5,499,890	2,276,394	3,223,496	529,826	1,429,551	1,140,197	1,738,896	661,420	Usually alcoholic drinking
ไม่ใช่	5,250,253	2,193,708	3,056,545	514,033	1,376,909	1,078,961	1,630,228	650,122	Never
เป็นบางครั้ง	190,603	59,507	131,096	10,322	38,256	50,251	85,621	6,152	Sometimes
เป็นประจำ	57,643	22,281	35,362	5,472	13,354	10,700	23,047	5,071	Always
ไม่ทราบ	1,391	898	494	-	1,031	286	-	75	Unknown
สูบบุหรี่เป็นประจำ	5,499,890	2,276,394	3,223,496	529,826	1,429,551	1,140,197	1,738,896	661,420	Usually smoke
ไม่ใช่	5,344,816	2,224,610	3,120,205	516,928	1,403,146	1,076,295	1,700,236	648,211	Never
เป็นบางครั้ง	51,301	14,913	36,388	2,386	7,825	22,585	14,724	3,781	Sometimes
เป็นประจำ	102,382	35,973	66,409	10,512	17,549	41,032	23,936	9,353	Always
ไม่ทราบ	1,391	898	494	-	1,031	286	-	75	Unknown

ตารางที่ 37 จำนวนผู้สูงอายุ จำแนกตามพฤติกรรมการดูแลสุขภาพในระหว่าง 6 เดือนก่อนวันสัมภาษณ์ กลุ่มอายุ และเพศ

Table 37 Number of the elderly by health behavior in the past 6 months before the date of interviews, age group and sex

การดูแลสุขภาพ	รวม Total				ชาย Male				หญิง Female				Health behavior
	รวม Total	60-69	70-79	80 ขึ้นไป and over	รวม Total	60-69	70-79	80 ขึ้นไป and over	รวม Total	60-69	70-79	80 ขึ้นไป and over	
ยอดรวม													Total
ออกกำลังกายเป็นประจำ	10,014,705	5,655,184	2,995,698	1,363,823	4,514,815	2,652,119	1,325,267	537,429	5,499,890	3,003,065	1,670,431	826,394	Usually exercise
ไม่ใช่	2,372,932	1,014,454	771,511	586,967	893,189	415,724	290,097	187,369	1,479,743	598,730	481,414	399,598	Never
เป็นบางครั้ง	4,395,763	2,528,039	1,327,598	540,127	1,885,340	1,098,167	565,884	221,289	2,510,423	1,429,872	761,714	318,837	Sometimes
เป็นประจำ	3,242,799	2,110,665	895,404	236,729	1,734,466	1,136,812	468,883	128,771	1,508,333	973,854	426,521	107,958	Always
ไม่ทราบ	3,211	2,026	1,185	-	1,820	1,416	404	-	1,391	609	781	-	Unknown
กินผัก /ผลไม้เป็นประจำ	10,014,705	5,655,184	2,995,698	1,363,823	4,514,815	2,652,119	1,325,267	537,429	5,499,890	3,003,065	1,670,431	826,394	Usually eating vegetable /fruit
ไม่ใช่	121,178	39,573	45,216	36,389	53,012	21,279	19,868	11,865	68,166	18,294	25,348	24,523	Never
เป็นบางครั้ง	3,394,936	1,771,916	1,044,639	578,381	1,539,768	855,846	465,598	218,324	1,855,168	916,070	579,041	360,057	Sometimes
เป็นประจำ	6,496,248	3,842,463	1,904,732	749,053	2,921,009	1,774,372	839,397	307,240	3,575,239	2,068,092	1,065,334	441,813	Always
ไม่ทราบ	2,343	1,232	1,111	-	1,026	623	404	-	1,317	609	708	-	Unknown
ดื่มน้ำสะอาดวันละ 8 แก้ว หรือมากกว่าเป็นประจำ	10,014,705	5,655,184	2,995,698	1,363,823	4,514,815	2,652,119	1,325,267	537,429	5,499,890	3,003,065	1,670,431	826,394	Usually 8 cup of drinking water or more than
ไม่ใช่	623,458	268,679	210,208	144,572	253,750	116,598	80,428	56,723	369,708	152,080	129,779	87,848	Never
เป็นบางครั้ง	3,527,568	1,858,976	1,086,941	581,651	1,518,505	828,246	469,843	220,415	2,009,063	1,030,729	617,098	361,236	Sometimes
เป็นประจำ	5,861,336	3,526,298	1,697,438	637,600	2,741,533	1,706,651	774,592	260,290	3,119,802	1,819,646	922,847	377,309	Always
ไม่ทราบ	2,343	1,232	1,111	-	1,026	623	404	-	1,317	609	708	-	Unknown

ตารางที่ 37 จำนวนผู้สูงอายุ จำแนกตามพฤติกรรมการดูแลสุขภาพในระหว่าง 6 เดือนก่อนวันสัมภาษณ์ กลุ่มอายุ และเพศ (ต่อ)

Table 37 Number of the elderly by health behavior in the past 6 months before the date of interviews, age group and sex (Cont.)

การดูแลสุขภาพ	รวม Total				ชาย Male				หญิง Female				Health behavior
	รวม Total	60-69	70-79	80 ขึ้นไป and over	รวม Total	60-69	70-79	80 ขึ้นไป and over	รวม Total	60-69	70-79	80 ขึ้นไป and over	
ดื่มสุรา / เครื่องดื่มที่มีแอลกอฮอล์ เป็นประจำ	10,014,705	5,655,184	2,995,698	1,363,823	4,514,815	2,652,119	1,325,267	537,429	5,499,890	3,003,065	1,670,431	826,394	Usually alcoholic drinking
ไม่ใช่	8,412,169	4,417,442	2,691,041	1,303,685	3,161,916	1,590,952	1,080,586	490,378	5,250,253	2,826,490	1,610,456	813,308	Never
เป็นบางครั้ง	1,317,859	1,031,245	243,186	43,428	1,127,256	891,680	200,065	35,511	190,603	139,564	43,122	7,917	Sometimes
เป็นประจำ	282,453	205,191	60,553	16,709	224,810	168,864	44,407	11,540	57,643	36,327	16,146	5,170	Always
ไม่ทราบ	2,224	1,307	917	-	832	623	209	-	1,391	684	708	-	Unknown
สูบบุหรี่เป็นประจำ	10,014,705	5,655,184	2,995,698	1,363,823	4,514,815	2,652,119	1,325,267	537,429	5,499,890	3,003,065	1,670,431	826,394	Usually smoke
ไม่ใช่	8,668,747	4,728,411	2,665,256	1,275,080	3,323,931	1,818,984	1,039,705	465,242	5,344,816	2,909,426	1,625,550	809,839	Never
เป็นบางครั้ง	391,376	269,580	93,818	27,978	340,075	240,941	77,156	21,978	51,301	28,639	16,662	6,000	Sometimes
เป็นประจำ	952,358	655,886	235,707	60,764	849,976	591,570	208,197	50,209	102,382	64,316	27,511	10,555	Always
ไม่ทราบ	2,224	1,307	917	-	832	623	209	-	1,391	684	708	-	Unknown

ตารางที่ 38 จำนวนผู้สูงอายุ จำแนกตามระดับความสุขในระหว่าง 3 เดือนก่อนวันสัมภาษณ์ เขตการปกครอง และภาค

Table 38 Number of the elderly by level of happiness in the past 3 months before the date of interviews, area and region

ระดับคะแนนความสุข ^{1/}	ทั่วราชอาณาจักร Whole Kingdom			กรุงเทพมหานคร Bangkok	ภาคกลาง Central Region	ภาคเหนือ Northern Region	ภาคตะวันออกเฉียงเหนือ Northeastern Region	ภาคใต้ Southern Region	Level of happiness ^{1/}
	รวม	ในเขตเทศบาล	นอกเขตเทศบาล						
	Total	Municipal Area	Non-municipal Area						
ยอดรวม	8,340,760	3,320,007	5,020,753	691,533	2,087,882	1,853,497	2,702,111	1,005,736	Total
0 - 2	29,555	12,096	17,459	1,350	8,131	4,302	13,197	2,576	0 - 2
3 - 4	138,213	58,356	79,857	10,547	33,856	22,330	56,329	15,151	3 - 4
5 - 6	1,691,260	589,029	1,102,231	138,518	416,515	333,551	636,748	165,928	5 - 6
7 - 8	5,081,435	2,016,771	3,064,665	383,643	1,267,725	1,199,425	1,574,906	655,736	7 - 8
9 - 10	1,400,297	643,755	756,542	157,474	361,655	293,890	420,932	166,345	9 - 10

1/ ระดับความสุข

ความหมาย

1/ Level of happiness

Meaning

0-2

มีความสุขน้อยที่สุด-ไม่มีความสุขเลย

0-2

Very unhappy

3-4

มีความสุขน้อย

3-4

Little happiness

5-6

มีความสุขปานกลาง

5-6

Moderate

7-8

มีความสุขมาก

7-8

Happy

9-10

มีความสุขมากที่สุด

9-10

Very happy

ตารางที่ 39 จำนวนผู้สูงอายุ จำแนกตามระดับความสุขในระหว่าง 3 เดือนก่อนวันสัมภาษณ์ กลุ่มอายุ และเพศ

Table 39 Number of the elderly by level of happiness in the past 3 months before the date of interviews, age group and sex

ระดับคะแนนความสุข ^{1/}	รวม Total				ชาย Male				หญิง Female				Level of happiness ^{1/}
	รวม Total	60-69	70-79	80 ขึ้นไป and over	รวม Total	60-69	70-79	80 ขึ้นไป and over	รวม Total	60-69	70-79	80 ขึ้นไป and over	
ยอดรวม	8,340,760	4,776,260	2,553,835	1,010,665	3,659,246	2,149,795	1,101,827	407,624	4,681,514	2,626,465	1,452,008	603,041	Total
0 - 2	29,555	16,236	8,502	4,817	15,876	10,122	4,033	1,721	13,679	6,114	4,469	3,096	0 - 2
3 - 4	138,213	69,001	44,592	24,620	59,221	24,908	22,057	12,257	78,992	44,093	22,535	12,363	3 - 4
5 - 6	1,691,260	855,901	557,088	278,272	712,662	374,432	228,206	110,025	978,598	481,469	328,882	168,247	5 - 6
7 - 8	5,081,435	2,994,180	1,530,059	557,196	2,247,880	1,355,435	665,237	227,208	2,833,555	1,638,745	864,822	329,988	7 - 8
9 - 10	1,400,297	840,942	413,594	145,761	623,606	384,898	182,295	56,414	776,690	456,044	231,299	89,347	9 - 10

1/ ระดับความสุข

ความหมาย

1/ Level of happiness

Meaning

0-2

มีความสุขน้อยที่สุด-ไม่มีความสุขเลย

0-2

Very unhappy

3-4

มีความสุขน้อย

3-4

Little happiness

5-6

มีความสุขปานกลาง

5-6

Moderate

7-8

มีความสุขมาก

7-8

Happy

9-10

มีความสุขมากที่สุด

9-10

Very happy

ตารางที่ 40 จำนวนผู้สูงอายุ จำแนกตามความต้องการผู้ดูแลปรนนิบัติในการทำกิจวัตรประจำวัน ผู้ที่ดูแลปรนนิบัติ เพศ เขตการปกครอง และภาค

Table 40 Number of the elderly by need someone to do the daily activities, current main caregiver, sex, area and region

ความต้องการผู้ดูแลปรนนิบัติ ในการทำกิจวัตรประจำวัน ผู้ที่ดูแลปรนนิบัติหลัก และเพศ	ทั่วราชอาณาจักร Whole Kingdom			กรุงเทพมหานคร Bangkok	ภาคกลาง Central Region	ภาคเหนือ Northern Region	ภาคตะวันออกเฉียงเหนือ Northeastern Region	ภาคใต้ Southern Region	Need someone to do daily activity, current main caregiver and sex
	รวม Total	ในเขตเทศบาล Municipal Area	นอกเขตเทศบาล Non-municipal Area						
ยอดรวม									Total
ความต้องการผู้ดูแลปรนนิบัติ ในการทำกิจวัตรประจำวัน	10,014,705	4,097,963	5,916,742	942,586	2,561,881	2,117,550	3,192,932	1,199,756	Person who current caregiver
ไม่ต้องการ	9,175,905	3,761,628	5,414,277	858,712	2,345,975	1,959,213	2,924,043	1,087,961	No
ต้องการ	836,630	335,215	501,416	83,874	214,441	157,895	268,889	111,532	Yes
ไม่ทราบ	2,169	1,120	1,049	-	1,464	442	-	263	Unknown
ผู้ที่ดูแลปรนนิบัติหลัก	10,014,705	4,097,963	5,916,742	942,586	2,561,881	2,117,550	3,192,932	1,199,756	Current main caregiver
ไม่มีผู้ดูแล /ดูแลตนเอง	8,907,333	3,597,306	5,310,027	783,806	2,246,310	1,968,284	2,857,893	1,051,040	Take care themselves
มีผู้ดูแล เป็น	1,107,372	500,659	606,715	158,779	315,571	149,266	335,040	148,715	With care
คู่สมรส	318,294	135,433	182,862	42,913	83,940	39,118	98,543	53,781	Spouse
บุตรชาย	146,098	59,358	86,739	19,745	45,788	22,952	38,964	18,649	Son
บุตรหญิง	465,063	203,612	261,451	62,161	127,058	62,498	160,028	53,318	Daughter
บุตรเขย /บุตรสะใภ้	62,194	30,349	31,846	7,787	20,552	9,742	14,265	9,848	Son/ Daughter - in - law
บุตรของบุตร	38,301	17,604	20,697	3,945	12,983	4,235	13,571	3,568	Grandchildren
พี่ /น้อง /ญาติ	52,490	32,283	20,207	13,594	17,648	7,632	6,915	6,700	Brother/ Sister/ Relatives
พ่อ /แม่	1,577	994	583	-	109	523	709	236	Parent
เพื่อน /เพื่อนบ้าน /คนรู้จัก	3,569	2,961	609	482	1,885	951	124	127	Friend/ Neighbor
เจ้าหน้าที่จากศูนย์บริการ/ ผู้ดูแลรับจ้าง	8,320	7,658	661	3,158	3,813	823	88	437	Paid care giver
พยาบาล	558	558	-	-	558	-	-	-	Nurse
ผู้ช่วยพยาบาล	1,612	1,612	-	1,132	-	-	479	-	Assitance nurse
คนรับใช้ /ลูกจ้าง	9,296	8,237	1,060	3,862	1,237	792	1,354	2,051	Servant /Employee

ตารางที่ 40 จำนวนผู้สูงอายุ จำแนกตามความต้องการผู้ดูแลปรนนิบัติในการทำกิจวัตรประจำวัน ผู้ที่ดูแลปรนนิบัติ เพศ เขตการปกครอง และภาค (ต่อ)

Table 40 Number of the elderly by need someone to do the daily activities, current main caregiver, sex, area and region (Cont.)

ความต้องการผู้ดูแลปรนนิบัติ ในการทำกิจวัตรประจำวัน ผู้ที่ดูแลปรนนิบัติหลัก และเพศ	ทั่วราชอาณาจักร Whole Kingdom			กรุงเทพมหานคร Bangkok	ภาคกลาง Central Region	ภาคเหนือ Northern Region	ภาคตะวันออกเฉียงเหนือ Northeastern Region	ภาคใต้ Southern Region	Need someone to do daily activity, current main caregiver and sex
	รวม Total	ในเขตเทศบาล Municipal Area	นอกเขตเทศบาล Non-municipal Area						
ชาย									Male
ความต้องการผู้ดูแลปรนนิบัติ ในการทำกิจวัตรประจำวัน	4,514,815	1,821,569	2,693,246	412,760	1,132,330	977,353	1,454,036	538,336	Person who current caregiver
ไม่ต้องการ	4,190,406	1,688,578	2,501,827	380,415	1,049,435	912,012	1,352,113	496,429	No
ต้องการ	323,854	132,991	190,864	32,345	82,461	65,341	101,923	41,785	Yes
ไม่ทราบ	555	-	555	-	433	-	-	122	Unknown
ผู้ที่ดูแลปรนนิบัติหลัก	4,514,815	1,821,569	2,693,246	412,760	1,132,330	977,353	1,454,036	538,336	Current main caregiver
ไม่มีผู้ดูแล /ดูแลตนเอง	4,076,634	1,622,823	2,453,811	354,571	1,005,292	918,436	1,323,683	474,653	Take care themselves
มีผู้ดูแล เป็น	438,180	198,748	239,435	58,189	127,038	58,918	130,353	63,681	With care
คู่สมรส	224,583	101,949	122,634	30,477	63,403	24,527	67,253	38,923	Spouse
บุตรชาย	42,058	16,888	25,170	5,644	11,207	8,049	11,635	5,523	Son
บุตรหญิง	128,252	60,422	67,831	16,171	36,223	18,543	42,747	14,568	Daughter
บุตรเขย /บุตรสะใภ้	12,998	4,633	8,365	1,136	5,991	1,862	2,187	1,822	Son /Daughter - in - law
บุตรของบุตร	10,579	2,935	7,645	743	4,283	1,055	4,182	317	Grandchildren
พี่ /น้อง /ญาติ	14,826	7,980	6,846	3,112	4,244	4,022	1,476	1,971	Brother /Sister /Relatives
พ่อ /แม่	825	716	109	-	109	65	528	123	Parent
เพื่อน /เพื่อนบ้าน /คนรู้จัก	531	303	228	-	176	228	-	127	Friend /Neighbor
เจ้าหน้าที่จากศูนย์บริการ/ ผู้ดูแลรับจ้าง	1,612	1,612	-	541	721	109	-	240	Paid care giver
พยาบาล	558	558	-	-	558	-	-	-	Nurse
ผู้ช่วยพยาบาล	-	-	-	-	-	-	-	-	Assitance nurse
คนรับใช้ /ลูกจ้าง	1,358	752	607	365	123	458	345	67	Servant /Employee

ตารางที่ 40 จำนวนผู้สูงอายุ จำแนกตามความต้องการผู้ดูแลปรนนิบัติในการทำกิจวัตรประจำวัน ผู้ที่ดูแลปรนนิบัติ เพศ เขตการปกครอง และภาค (ต่อ)

Table 40 Number of the elderly by need someone to do the daily activities, current main caregiver, sex, area and region (Cont.)

ความต้องการผู้ดูแลปรนนิบัติ ในการทำกิจวัตรประจำวัน ผู้ที่ดูแลปรนนิบัติหลัก และเพศ	ทั่วราชอาณาจักร Whole Kingdom			กรุงเทพมหานคร Bangkok	ภาคกลาง Central Region	ภาคเหนือ Northern Region	ภาคตะวันออกเฉียงเหนือ Northeastern Region	ภาคใต้ Southern Region	Need someone to do daily activity, current main caregiver and sex
	รวม Total	ในเขตเทศบาล Municipal Area	นอกเขตเทศบาล Non-municipal Area						
หญิง ความต้องการผู้ดูแลปรนนิบัติ ในการทำกิจวัตรประจำวัน	5,499,890	2,276,394	3,223,496	529,826	1,429,551	1,140,197	1,738,896	661,420	Female Person who current caregiver
ไม่ต้องการ	4,985,501	2,073,050	2,912,450	478,297	1,296,540	1,047,201	1,571,930	591,532	No
ต้องการ	512,776	202,224	310,552	51,529	131,980	92,554	166,966	69,747	Yes
ไม่ทราบ	1,615	1,120	494	-	1,031	442	-	141	Unknown
ผู้ที่ดูแลปรนนิบัติหลัก	5,499,890	2,276,394	3,223,496	529,826	1,429,551	1,140,197	1,738,896	661,420	Current main caregiver
ไม่มีผู้ดูแล /ดูแลตนเอง	4,830,699	1,974,483	2,856,216	429,235	1,241,018	1,049,848	1,534,210	576,387	Take care themselves
มีผู้ดูแล เป็น	669,192	301,911	367,280	100,590	188,533	90,348	204,687	85,034	With care
คู่สมรส	93,711	33,484	60,228	12,436	20,537	14,591	31,290	14,858	Spouse
บุตรชาย	104,040	42,470	61,569	14,101	34,581	14,903	27,329	13,126	Son
บุตรหญิง	336,811	143,190	193,620	45,990	90,835	43,955	117,281	38,750	Daughter
บุตรเขย /บุตรสะใภ้	49,196	25,716	23,481	6,651	14,561	7,880	12,078	8,026	Son /Daughter - in - law
บุตรของบุตร	27,722	14,669	13,052	3,202	8,700	3,180	9,389	3,251	Grandchildren
พี่ /น้อง /ญาติ	37,664	24,303	13,361	10,482	13,404	3,610	5,439	4,729	Brother /Sister /Relatives
พ่อ /แม่	752	278	474	-	-	458	181	113	Parent
เพื่อน /เพื่อนบ้าน /คนรู้จัก	3,038	2,658	381	482	1,709	723	124	-	Friend /Neighbor
เจ้าหน้าที่จากศูนย์บริการ/ ผู้ดูแลรับจ้าง	6,708	6,046	661	2,617	3,092	714	88	197	Paid care giver
พยาบาล	-	-	-	-	-	-	-	-	Nurse
ผู้ช่วยพยาบาล	1,612	1,612	-	1,132	-	-	479	-	Assitance nurse
คนรับใช้ /ลูกจ้าง	7,938	7,485	453	3,497	1,114	334	1,009	1,984	Servant /Employee

ตารางที่ 41 จำนวนผู้สูงอายุ จำแนกตามความต้องการผู้ดูแลปรนนิบัติในการทำกิจวัตรประจำวัน ผู้ที่ดูแลปรนนิบัติ กลุ่มอายุ และเพศ

Table 41 Number of the elderly by need someone to do the daily activities, current main caregiver, age group and sex

ความต้องการผู้ดูแลปรนนิบัติ ในการทำกิจวัตรประจำวัน และผู้ดูแลปรนนิบัติหลัก	รวม Total				ชาย Male				หญิง Female				Need someone to do daily activity and current main caregiver
	รวม Total	60-69	70-79	80 ขึ้นไป and over	รวม Total	60-69	70-79	80 ขึ้นไป and over	รวม Total	60-69	70-79	80 ขึ้นไป and over	
ยอดรวม													Total
ความต้องการผู้ดูแลปรนนิบัติ ในการทำกิจวัตรประจำวัน	10,014,705	5,655,185	2,995,699	1,363,823	4,514,815	2,652,119	1,325,267	537,430	5,499,890	3,003,065	1,670,431	826,394	Person who current caregiver
ไม่ต้องการ	9,175,905	5,417,989	2,717,386	1,040,532	4,190,406	2,539,853	1,211,803	438,750	4,985,501	2,878,136	1,505,583	601,782	No
ต้องการ	836,630	235,856	277,483	323,291	323,854	111,833	113,342	98,679	512,776	124,023	164,141	224,612	Yes
ไม่ทราบ	2,169	1,340	830	-	555	433	122	-	1,615	907	708	-	Unknown
ผู้ดูแลปรนนิบัติหลัก	10,014,705	5,655,185	2,995,699	1,363,823	4,514,815	2,652,119	1,325,267	537,430	5,499,890	3,003,065	1,670,431	826,394	Current main caregiver
ไม่มีผู้ดูแล /ดูแลตนเอง	8,907,333	5,344,652	2,627,844	934,837	4,076,634	2,499,283	1,172,616	404,735	4,830,699	2,845,369	1,455,228	530,102	Take care themselves
มีผู้ดูแล เป็น	1,107,372	310,530	367,852	428,990	438,180	152,835	152,649	132,696	669,192	157,695	215,203	296,294	With care
คู่สมรส	318,294	173,431	104,794	40,069	224,583	114,128	79,457	30,998	93,711	59,303	25,337	9,071	Spouse
บุตรชาย	146,098	35,437	51,884	58,777	42,058	9,051	14,677	18,330	104,040	26,386	37,207	40,447	Son
บุตรหญิง	465,063	61,597	160,819	242,647	128,252	15,315	47,524	65,413	336,811	46,282	113,295	177,234	Daughter
บุตรเขย /บุตรสะใภ้	62,194	9,706	15,778	36,710	12,998	2,253	3,246	7,499	49,196	7,453	12,532	29,211	Son/ Daughter - in - law
บุตรของบุตร	38,301	5,865	11,877	20,559	10,579	2,047	3,326	5,206	27,722	3,818	8,551	15,353	Grandchildren
พี่ /น้อง /ญาติ	52,490	19,520	15,863	17,107	14,826	8,048	2,803	3,975	37,664	11,472	13,060	13,132	Brother/ Sister/ Relatives
พ่อ /แม่	1,577	1,501	76	-	825	825	-	-	752	676	76	-	Parent
เพื่อน /เพื่อนบ้าน /คนรู้จัก	3,569	1,393	1,063	1,113	531	355	-	176	3,038	1,038	1,063	937	Friend/ Neighbor
เจ้าหน้าที่จากศูนย์บริการ/ ผู้ดูแลรับจ้าง	8,320	1,211	1,128	5,981	1,612	603	87	922	6,708	608	1,041	5,059	Paid care giver
พยาบาล	558	-	558	-	558	-	558	-	-	-	-	-	Nurse
ผู้ช่วยพยาบาล	1,612	-	-	1,612	-	-	-	-	1,612	-	-	1,612	Assistance nurse
คนรับใช้ /ลูกจ้าง	9,296	869	4,012	4,415	1,358	210	971	177	7,938	659	3,041	4,238	Servant /Employee

ตารางที่ 42 จำนวนผู้สูงอายุ จำแนกตามผลการสัมภาษณ์ผู้ดูแลปรนนิบัติในการทำกิจวัตรประจำวัน เขตการปกครอง และภาค

Table 42 Number of the elderly by the result of caregiver interview for service and care in doing daily living activities, area and region

ความรู้ในการดูแลผู้สูงอายุ	ทั่วราชอาณาจักร Whole Kingdom			กรุงเทพมหานคร	ภาคกลาง	ภาคเหนือ	ภาคตะวันออกเฉียงเหนือ	ภาคใต้	Caregiving knowledge for elderly
	รวม Total	ในเขตเทศบาล Municipal Area	นอกเขตเทศบาล Non-municipal Area	Bangkok	Central Region	Northern Region	Northeastern Region	Southern Region	
	ยอดรวม Total								
ผลการสัมภาษณ์ผู้ดูแล	1,107,372	500,657	606,715	158,779	315,570	149,266	335,039	148,716	Result of caregiver interview
สัมภาษณ์ได้	913,864	415,101	498,763	135,242	249,245	131,918	279,106	118,354	Yes
- เป็นผู้ดูแลหลัก	835,424	372,727	462,696	114,392	229,515	125,466	258,420	107,630	- the main caregiver
- เป็นผู้ดูแลรอง	78,441	42,374	36,067	20,850	19,730	6,452	20,685	10,724	- the minor caregiver
สัมภาษณ์ไม่ได้	193,507	85,556	107,952	23,537	66,325	17,348	55,934	30,362	No
เพศของผู้ดูแล	913,864	415,101	498,763	135,242	249,245	131,918	279,106	118,354	Sex of caregiver
ชาย	218,214	95,074	123,139	37,938	58,425	36,507	64,287	21,057	Male
หญิง	695,650	320,027	375,624	97,304	190,820	95,410	214,819	97,297	Female
อายุของผู้ดูแล	913,864	415,101	498,763	135,242	249,245	131,918	279,106	118,354	Age of caregiver
ต่ำกว่า 15	1,302	789	513	659	-	84	46	513	Less than 15
15-59	627,763	284,699	343,064	94,045	168,491	88,733	198,041	78,452	15-59
60-69	186,363	86,869	99,495	29,030	54,150	27,475	54,064	21,643	60-69
70-79	78,526	32,667	45,857	9,270	20,807	11,569	21,539	15,336	70-79
80 ขึ้นไป	19,912	10,078	9,835	2,238	5,794	4,061	5,415	2,406	80 and over

ตารางที่ 42 จำนวนผู้สูงอายุ จำแนกตามผลการสัมภาษณ์ผู้ดูแลปรนนิบัติในการทำกิจวัตรประจำวัน เขตการปกครอง และภาค (ต่อ)

Table 42 Number of the elderly by the result of caregiver interview for service and care in doing daily living activities, area and region (Cont.)

ความรู้ในการดูแลผู้สูงอายุ	ทั่วราชอาณาจักร Whole Kingdom			กรุงเทพมหานคร	ภาคกลาง	ภาคเหนือ	ภาคตะวันออกเฉียงเหนือ	ภาคใต้	Caregiving knowledge for elderly
	รวม	ในเขตเทศบาล	นอกเขตเทศบาล	Bangkok	Central Region	Northern Region	Northeastern Region	Southern Region	
	Total	Municipal Area	Non-municipal Area						
ระดับการศึกษาที่สำเร็จ	913,864	415,101	498,763	135,242	249,245	131,918	279,106	118,354	Education attainment
ไม่เคยเรียน	37,734	14,914	22,820	3,385	7,176	10,954	8,118	8,100	No education
ประถมศึกษา	525,111	181,920	343,191	35,760	145,228	86,291	195,123	62,709	Elementary level
มัธยมศึกษาตอนต้น	102,677	49,684	52,993	12,453	33,489	8,388	31,183	17,164	Lower secondary level
มัธยมศึกษาตอนปลาย/ปวช.	104,889	65,400	39,489	33,049	23,252	12,342	20,964	15,282	Upper secondary level
ปวส./ปวท./อนุปริญญา	34,958	24,308	10,649	11,844	9,006	3,587	6,148	4,373	Technical vocational and diploma level
ปริญญาตรี	95,998	68,124	27,875	30,998	29,590	8,985	16,030	10,395	Bachelor degree
สูงกว่าปริญญาตรี	12,305	10,751	1,554	7,752	1,503	1,371	1,540	139	Upper higher level
การศึกษาอื่นๆ	193	-	193	-	-	-	-	193	Others education
การฝึกอบรมดูแลผู้สูงอายุ	913,864	415,101	498,763	135,242	249,245	131,918	279,106	118,354	Training for elderly caregiver
ไม่เคย	832,925	378,158	454,767	127,010	229,530	122,204	248,508	105,674	Naver
เคยได้รับการอบรมอย่างเป็นทางการ	41,628	18,639	22,989	2,976	12,122	5,479	14,490	6,561	Ever in formal training
- น้อยกว่า 3 วัน	23,717	7,130	16,587	-	7,134	4,439	6,939	5,205	- Less than 3 days
- 3 วัน หรือมากกว่า	17,911	11,509	6,402	2,976	4,988	1,041	7,550	1,356	- 3 days and over
เคยได้รับการอบรมอย่างไม่เป็นทางการ	39,311	18,304	21,007	5,256	7,594	4,235	16,108	6,119	Ever in informal training

ตารางที่ 42 จำนวนผู้สูงอายุ จำแนกตามผลการสัมภาษณ์ผู้ดูแลปรนนิบัติในการทำกิจวัตรประจำวัน เขตการปกครอง และภาค (ต่อ)

Table 42 Number of the elderly by the result of caregiver interview for service and care in doing daily living activities, area and region (Cont.)

ความรู้ในการดูแลผู้สูงอายุ	ทั่วราชอาณาจักร Whole Kingdom			กรุงเทพมหานคร Bangkok	ภาคกลาง Central Region	ภาคเหนือ Northern Region	ภาคตะวันออกเฉียงเหนือ Northeastern Region	ภาคใต้ Southern Region	Caregiving knowledge for elderly
	รวม Total	ในเขตเทศบาล Municipal Area	นอกเขตเทศบาล Non-municipal Area						
การป้องกัน/บรรเทาอาการท้องผูก	913,864	415,101	498,763	135,242	249,245	131,918	279,106	118,354	Type of food relieve constipation
ดื่มน้ำ	157,917	77,395	80,522	26,061	37,666	22,703	43,025	28,461	Drinking water
ดื่มนม	51,123	25,689	25,434	7,412	8,261	3,784	25,585	6,080	Drinking milk
กินผักหรือผลไม้	635,490	283,689	351,802	92,606	184,125	96,091	185,292	77,376	Vegetable/fruit
กินอาหาร									Eat
- ประเภทเนื้อสัตว์	2,717	434	2,283	-	421	-	1,423	873	- Meat
- ประเภทแป้ง	2,593	1,115	1,479	594	248	577	1,068	107	- Starch
อื่นๆ	13,243	7,014	6,229	3,938	2,617	1,012	4,900	776	Others
ไม่ทราบ	50,781	19,766	31,015	4,632	15,907	7,751	17,811	4,681	Unknown
การดื่มน้ำหรืออาหารเหลวต่อวัน	913,864	415,101	498,763	135,242	249,245	131,918	279,106	118,354	The daily amount of water and liquid
น้อยกว่า 8 แก้ว	207,896	86,971	120,925	23,421	54,824	28,924	66,649	34,079	Less than 8 glasses
8 - 14 แก้ว	623,864	299,141	324,723	105,865	171,438	92,103	177,876	76,582	8 - 14 glasses
มากกว่า 14 แก้ว	15,521	5,367	10,153	428	3,575	661	9,952	904	More than 14 glasses
ไม่ทราบ	66,584	23,622	42,962	5,529	19,408	10,230	24,628	6,789	Unknown
การดูแลเมื่อผู้สูงอายุมีไข้สูงเป็นเวลามากกว่า 2 วัน	913,864	415,101	498,763	135,242	249,245	131,918	279,106	118,354	Caring : in case of elderly has fever over 2 days
ใช้ผ้าเย็นเช็ดตัว	72,925	29,933	42,992	6,812	18,539	12,874	21,782	12,918	Wipe body with cold cloth
ให้กินยาลดไข้	115,597	46,488	69,109	15,653	20,871	21,016	44,988	13,069	Take medicine
ใช้ผ้าเย็นเช็ดตัวและให้กินยาลดไข้	170,349	69,228	101,121	14,031	48,831	21,539	62,728	23,220	Wipe body with cold cloth and take medicine
พาไปพบแพทย์	539,232	263,008	276,223	97,126	155,578	74,513	145,170	66,844	Go to see doctor
ไม่ทราบ	15,762	6,444	9,317	1,621	5,425	1,976	4,437	2,303	Unknown

ตารางที่ 43 จำนวนผู้สูงอายุ จำแนกตามผลการสัมภาษณ์ผู้ดูแลปรนนิบัติในการทำกิจวัตรประจำวัน กลุ่มอายุ และเพศ

Table 43 Number of the elderly by the result of caregiver interview for service and care in doing daily living activities, age group and sex

ความรู้ในการดูแลผู้สูงอายุ	รวม Total				ชาย Male				หญิง Female				Caregiving knowledge for elderly
	รวม Total	60-69	70-79	80 ขึ้นไป and over	รวม Total	60-69	70-79	80 ขึ้นไป and over	รวม Total	60-69	70-79	80 ขึ้นไป and over	
ยอดรวม													Total
ผลการสัมภาษณ์ผู้ดูแล	1,107,372	310,532	367,854	428,986	438,180	152,836	152,651	132,694	669,191	157,696	215,203	296,292	Result of caregiver interview
สัมภาษณ์ได้	913,864	230,807	303,637	379,420	367,684	120,136	129,141	118,407	546,180	110,672	174,496	261,013	Yes
- เป็นผู้ดูแลหลัก	835,424	209,691	276,937	348,795	340,167	113,985	119,328	106,854	495,257	95,706	157,610	241,941	- the main caregiver
- เป็นผู้ดูแลรอง	78,441	21,117	26,699	30,625	27,517	6,150	9,814	11,553	50,924	14,966	16,886	19,072	- the minor caregiver
สัมภาษณ์ไม่ได้	193,507	79,724	64,217	49,566	70,496	32,700	23,510	14,287	123,011	47,024	40,708	35,279	No
เพศของผู้ดูแล	913,864	230,807	303,637	379,420	367,684	120,136	129,141	118,407	546,180	110,672	174,496	261,013	Sex of caregiver
ชาย	218,214	74,541	69,241	74,432	54,092	14,819	17,341	21,932	164,121	59,722	51,900	52,500	Male
หญิง	695,650	156,266	234,396	304,988	313,592	105,316	111,800	96,475	382,059	50,950	122,596	208,513	Female
อายุของผู้ดูแล	913,864	230,807	303,637	379,420	367,684	120,136	129,141	118,407	546,180	110,672	174,496	261,013	Age of caregiver
ต่ำกว่า 15	1,302	705	513	84	659	659	-	-	643	46	513	84	Less than 15
15-59	627,763	136,408	209,896	281,459	209,382	66,214	65,024	78,144	418,381	70,195	144,871	203,315	15-59
60-69	186,363	80,846	42,994	62,523	108,292	50,923	36,586	20,783	78,072	29,924	6,407	41,741	60-69
70-79	78,526	10,971	47,478	20,077	40,016	1,516	27,147	11,353	38,510	9,454	20,331	8,725	70-79
80 ขึ้นไป	19,912	1,877	2,757	15,278	9,337	825	384	8,128	10,575	1,052	2,373	7,150	80 and over

ตารางที่ 43 จำนวนผู้สูงอายุ จำแนกตามผลการสัมภาษณ์ผู้ดูแลปรนนิบัติในการทำกิจวัตรประจำวัน กลุ่มอายุ และเพศ (ต่อ)

Table 43 Number of the elderly by the result of caregiver interview for service and care in doing daily living activities, age group and sex (Cont.)

ความรู้ในการดูแลผู้สูงอายุ	รวม Total				ชาย Male				หญิง Female				Caregiving knowledge for elderly
	รวม Total	60-69	70-79	80 ขึ้นไป and over	รวม Total	60-69	70-79	80 ขึ้นไป and over	รวม Total	60-69	70-79	80 ขึ้นไป and over	
ระดับการศึกษาที่สำเร็จ	913,864	230,807	303,637	379,420	367,684	120,136	129,141	118,407	546,180	110,672	174,496	261,013	Education attainment
ไม่เคยเรียน	37,734	11,570	11,600	14,564	23,447	9,019	8,217	6,210	14,287	2,550	3,383	8,354	No education
ประถมศึกษา	525,111	129,414	169,228	226,469	224,256	75,983	79,182	69,092	300,855	53,431	90,046	157,377	Elementary level
มัธยมศึกษาตอนต้น	102,677	27,919	38,003	36,755	37,571	10,811	12,963	13,797	65,105	17,108	25,040	22,957	Lower secondary level
มัธยมศึกษาตอนปลาย/ปวช.	104,889	28,004	32,182	44,702	30,135	10,824	7,989	11,322	74,754	17,180	24,194	33,380	Upper secondary level
ปวส./ปวท./อนุปริญญา	34,958	8,546	13,814	12,598	13,386	4,767	5,129	3,491	21,571	3,779	8,685	9,107	Technical vocational and diploma level
ปริญญาตรี	95,998	21,682	33,725	40,592	33,893	7,627	13,931	12,334	62,106	14,055	19,793	28,258	Bachelor degree
สูงกว่าปริญญา	12,305	3,673	4,891	3,741	4,803	1,104	1,537	2,161	7,502	2,568	3,354	1,580	Upper higher level
การศึกษาอื่นๆ	193	-	193	-	193	-	193	-	-	-	-	-	Others education
การฝึกอบรมดูแลผู้สูงอายุ	913,864	230,807	303,637	379,420	367,684	120,136	129,141	118,407	546,180	110,672	174,496	261,013	Training for elderly caregiver
ไม่เคย	832,925	208,659	277,900	346,367	334,081	107,528	118,030	108,523	498,844	101,130	159,870	237,843	Naver
เคยได้รับการอบรมอย่างเป็นทางการ	41,628	11,546	13,336	16,746	17,695	6,929	5,478	5,288	23,933	4,617	7,858	11,458	Ever in formal training
- น้อยกว่า 3 วัน	23,717	5,100	9,028	9,589	10,822	4,129	3,020	3,673	12,895	971	6,008	5,916	- Less than 3 days
- 3 วัน หรือมากกว่า	17,911	6,446	4,308	7,157	6,873	2,800	2,457	1,615	11,038	3,646	1,851	5,542	- 3 days and over
เคยได้รับการอบรมอย่างไม่เป็นทางการ	39,311	10,603	12,401	16,308	15,908	5,678	5,634	4,596	23,403	4,925	6,767	11,712	Ever in informal training

ตารางที่ 43 จำนวนผู้สูงอายุ จำแนกตามผลการสัมภาษณ์ผู้ดูแลปรนนิบัติในการทำกิจวัตรประจำวัน กลุ่มอายุ และเพศ (ต่อ)

Table 43 Number of the elderly by the result of caregiver interview for service and care in doing daily living activities, age group and sex (Cont.)

ความรู้ในการดูแลผู้สูงอายุ	รวม Total				ชาย Male				หญิง Female				Caregiving knowledge for elderly
	รวม Total	60-69	70-79	80 ขึ้นไป and over	รวม Total	60-69	70-79	80 ขึ้นไป and over	รวม Total	60-69	70-79	80 ขึ้นไป and over	
การป้องกัน/บรรเทาอาการท้องผูก	913,864	230,807	303,637	379,420	367,684	120,136	129,141	118,407	546,180	110,672	174,496	261,013	Type of food relieve constipation
ดื่มน้ำ	157,917	39,475	50,181	68,262	68,570	24,052	24,135	20,384	89,347	15,423	26,046	47,878	Drinking water
ดื่มนม	51,123	17,207	12,332	21,583	16,901	7,342	3,773	5,786	34,222	9,866	8,559	15,797	Drinking milk
กินผักหรือผลไม้	635,490	158,785	212,947	263,758	252,802	83,092	86,649	83,061	382,688	75,692	126,298	180,697	Vegetable/fruit
กินอาหาร													Eat
- ประเภทเนื้อสัตว์	2,717	852	586	1,279	1,471	363	586	522	1,246	488	-	758	- Meat
- ประเภทแป้ง	2,593	810	883	900	784	-	730	54	1,809	810	154	846	- Starch
อื่นๆ	13,243	1,322	4,216	7,705	4,910	849	2,218	1,843	8,333	473	1,998	5,862	Others
ไม่ทราบ	50,781	12,358	22,491	15,933	22,245	4,438	11,050	6,758	28,536	7,920	11,441	9,175	Unknown
การดื่มสะอาดหรืออาหารเหลวต่อวัน	913,864	230,807	303,637	379,420	367,684	120,136	129,141	118,407	546,180	110,672	174,496	261,013	The daily amount of water and liquid
น้อยกว่า 8 แก้ว	207,896	38,662	79,445	89,789	89,306	20,497	37,520	31,290	118,590	18,165	41,926	58,499	Less than 8 glasses
8 - 14 แก้ว	623,864	162,430	201,949	259,485	241,981	83,985	80,936	77,060	381,883	78,445	121,013	182,425	8 - 14 glasses
มากกว่า 14 แก้ว	15,521	7,624	4,175	3,721	5,191	2,692	1,709	790	10,329	4,932	2,466	2,931	More than 14 glasses
ไม่ทราบ	66,584	22,091	18,067	26,426	31,206	12,962	8,977	9,268	35,378	9,129	9,090	17,158	Unknown
การดูแลเมื่อผู้สูงอายุมีไข้สูงเป็นเวลามากกว่า 2 วัน	913,864	230,807	303,637	379,420	367,684	120,136	129,141	118,407	546,180	110,672	174,496	261,013	Caring : in case of elderly has fever over 2 days
ใช้ผ้าเย็นเช็ดตัว	72,925	12,890	23,915	36,120	30,300	9,757	8,686	11,858	42,624	3,133	15,229	24,263	Wipe body with cold cloth
ให้กินยาลดไข้	115,597	35,938	39,497	40,162	50,482	14,416	22,269	13,796	65,116	21,522	17,228	26,366	Take medicine
ใช้ผ้าเย็นเช็ดตัวและให้กินยาลดไข้	170,349	39,773	64,016	66,560	68,915	21,626	28,880	18,409	101,434	18,147	35,137	48,151	Wipe body with cold cloth and take medicine
พาไปพบแพทย์	539,232	137,818	172,123	229,290	211,146	72,429	67,495	71,223	328,085	65,390	104,628	158,067	Go to see doctor
ไม่ทราบ	15,762	4,388	4,085	7,289	6,841	1,908	1,812	3,122	8,921	2,480	2,273	4,167	Unknown

ตารางที่ 44 จำนวนผู้สูงอายุ จำแนกตามการได้รับการเกื้อหนุนทางการเงินจากบุตรในระหว่าง 12 เดือนก่อนวันสัมภาษณ์ จำนวนเงินที่ได้รับ เพศ เขตการปกครอง และภาค

Table 44 Number of the elderly by money support received from children in the past 12 months before the date of interviews, amount of money, sex, area and region

ความเกื้อหนุนทางการเงิน ที่ได้รับจากบุตร และจำนวนเงินที่ได้รับ	รวม Total	เพศ Sex		เขตการปกครอง Area		กรุงเทพมหานคร Bangkok	ภาคกลาง Central Region	ภาคเหนือ Northern Region	ภาคตะวันออกเฉียงเหนือ Northeastern Region	ภาคใต้ Southern Region	Money support received from children and amount of money
		ชาย Male	หญิง Female	ในเขตเทศบาล Municipal Area	นอกเขตเทศบาล Non-municipal Area						
ยอดรวม											Total
การได้รับเงินจากบุตรในครัวเรือน	5,513,716	2,378,827	3,134,889	2,349,372	3,164,344	608,868	1,491,887	1,045,651	1,691,222	676,088	Receiving money from children living in household
ไม่ได้รับ	1,458,833	760,734	698,099	580,301	878,532	142,075	393,097	258,951	447,530	217,179	Not received
ได้รับ : จำนวนเงินที่ได้รับ (บาท)											Received : amount of money (Baht)
ต่ำกว่า 1,000	264,918	100,191	164,727	83,550	181,367	8,818	46,674	60,305	105,538	43,583	Less than 1,000
1,000 - 4,999	1,127,249	433,508	693,741	393,747	733,502	62,559	218,774	254,259	456,441	135,215	1,000 - 4,999
5,000 - 9,999	794,061	323,392	470,668	293,842	500,219	49,607	176,824	177,059	297,433	93,137	5,000 - 9,999
10,000 - 29,999	1,109,359	445,300	664,059	544,473	564,886	148,750	349,501	219,244	270,488	121,376	10,000 - 29,999
30,000 - 49,999	374,010	149,702	224,307	211,692	162,318	89,773	152,771	40,008	54,896	36,561	30,000 - 49,999
50,000 ขึ้นไป	362,333	155,136	207,197	231,488	130,844	104,034	148,841	30,597	53,379	25,481	50,000 and over
ไม่ทราบ	22,955	10,863	12,092	10,280	12,675	3,250	5,404	5,228	5,517	3,555	Unknown
การได้รับเงินจากบุตรนอกครัวเรือน	8,225,461	3,760,058	4,465,403	3,063,887	5,161,574	527,055	1,946,291	1,773,485	2,917,786	1,060,844	Receive money from children living outside household
ไม่ได้รับ	1,490,200	797,827	692,374	587,319	902,881	116,189	393,056	312,960	421,988	246,007	Not received
ได้รับ : จำนวนเงินที่ได้รับ (บาท)											Received : amount of money (Baht)
ต่ำกว่า 1,000	242,185	104,687	137,498	68,824	173,362	5,917	34,724	80,707	86,516	34,321	Less than 1,000
1,000 - 4,999	1,466,896	645,518	821,378	458,369	1,008,527	51,073	274,456	396,512	551,477	193,378	1,000 - 4,999
5,000 - 9,999	1,284,456	572,577	711,879	422,614	861,842	57,927	254,019	294,589	494,630	183,290	5,000 - 9,999
10,000 - 29,999	1,994,225	883,552	1,110,673	734,880	1,259,345	105,641	449,818	413,733	787,144	237,890	10,000 - 29,999
30,000 - 49,999	970,363	427,163	543,200	374,081	596,282	77,841	291,221	159,187	351,990	90,123	30,000 - 49,999
50,000 ขึ้นไป	738,878	310,734	428,143	398,746	340,131	106,375	239,376	107,113	212,839	73,174	50,000 and over
ไม่ทราบ	38,258	18,000	20,258	19,053	19,205	6,092	9,622	8,684	11,200	2,659	Unknown

ตารางที่ 45 จำนวนผู้สูงอายุ จำแนกตามการให้ความเกื้อหนุนทางการเงินแก่บุตรในระหว่าง 12 เดือนก่อนวันสัมภาษณ์ จำนวนเงินที่ให้ เพศ เขตการปกครอง และภาค

Table 45 Number of the elderly by money support sive to children in the past 12 months before the date of interviews, amount of money given, sex, area and region

ความเกื้อหนุนทางการเงินที่ให้แก่บุตร และจำนวนเงินที่ให้	รวม Total	เพศ Sex		เขตการปกครอง Area		กรุงเทพมหานคร Bangkok	ภาคกลาง Central Region	ภาคเหนือ Northern Region	ภาคตะวันออกเฉียงเหนือ Northeastern Region	ภาคใต้ Southern Region	Money support sive to children and amount of money given
		ชาย Male	หญิง Female	ในเขตเทศบาล Municipal Area	นอกเขตเทศบาล Non-municipal Area						
ยอดรวม											Total
การให้เงินแก่บุตรในครัวเรือน	5,513,716	2,378,827	3,134,889	2,349,372	3,164,344	608,868	1,491,887	1,045,651	1,691,222	676,088	Giving money to children living in household
ไม่ให้	4,534,241	1,882,304	2,651,937	1,933,800	2,600,441	502,172	1,267,200	879,196	1,360,165	525,508	Not given
ให้ : จำนวนเงินที่ให้บุตร (บาท)											Gave : amount of money (Baht)
ต่ำกว่า 1,000	99,478	42,135	57,343	31,670	67,807	3,901	11,110	14,405	53,994	16,068	Less than 1,000
1,000 - 4,999	269,666	123,455	146,211	91,580	178,086	10,214	43,024	53,234	116,546	46,648	1,000 - 4,999
5,000 - 9,999	162,400	78,745	83,655	61,512	100,888	13,393	30,975	36,584	60,466	20,983	5,000 - 9,999
10,000 - 29,999	202,102	96,980	105,122	95,613	106,489	23,162	49,888	32,044	59,760	37,248	10,000 - 29,999
30,000 - 49,999	95,030	60,418	34,611	41,476	53,554	14,354	34,365	14,342	17,727	14,241	30,000 - 49,999
50,000 ขึ้นไป	100,005	68,518	31,486	67,762	32,242	32,197	35,553	8,515	12,311	11,429	50,000 and over
ไม่ทราบ	50,795	26,271	24,524	25,959	24,836	9,475	19,772	7,331	10,253	3,963	Unknown
การให้เงินแก่บุตรนอกครัวเรือน	8,225,461	3,760,058	4,465,403	3,063,887	5,161,574	527,055	1,946,291	1,773,485	2,917,786	1,060,844	Giving money to children living outside household
ไม่ให้	7,254,657	3,276,280	3,978,376	2,700,277	4,554,379	482,955	1,734,807	1,582,419	2,581,781	872,694	Not given
ให้ : จำนวนเงินที่ให้บุตร (บาท)											Gave : amount of money (Baht)
ต่ำกว่า 1,000	84,265	35,301	48,964	27,509	56,756	1,644	10,260	12,600	45,394	14,367	Less than 1,000
1,000 - 4,999	257,026	125,058	131,968	78,915	178,111	6,875	47,912	58,886	85,825	57,529	1,000 - 4,999
5,000 - 9,999	167,311	84,006	83,305	61,962	105,349	3,814	40,949	37,129	52,379	33,039	5,000 - 9,999
10,000 - 29,999	236,006	111,192	124,814	89,110	146,896	14,211	47,826	38,110	92,522	43,337	10,000 - 29,999
30,000 - 49,999	92,203	53,522	38,681	38,340	53,863	5,090	23,082	18,509	27,517	18,005	30,000 - 49,999
50,000 ขึ้นไป	96,088	56,026	40,061	47,741	48,347	7,718	29,783	17,807	21,797	18,983	50,000 and over
ไม่ทราบ	37,906	18,673	19,233	20,033	17,873	4,748	11,671	8,026	10,571	2,889	Unknown

ตารางที่ 46 จำนวนผู้สูงอายุ จำแนกตามประเภทความถี่ที่ได้รับจากบุตรที่อยู่นอกครัวเรือนและความถี่ที่ได้รับในระหว่าง 12 เดือนก่อนวันสัมภาษณ์ เพศ เขตการปกครอง และภาค

Table 46 Number of the elderly by type of support received from children living outside household and frequency in the past 12 months before the date of interviews, sex, area and region

ประเภทความถี่ที่ได้รับ จากบุตรนอกครัวเรือน และความถี่ที่ได้รับ	รวม Total	เพศ Sex		เขตการปกครอง Area		กรุงเทพมหานคร Bangkok	ภาคกลาง Central Region	ภาคเหนือ Northern Region	ภาคตะวันออกเฉียงเหนือ Northeastern Region	ภาคใต้ Southern Region	Type of support received from children living outside household and frequency
		ชาย Male	หญิง Female	ในเขตเทศบาล Municipal Area	นอกเขตเทศบาล Non-municipal Area						
		ยอดรวม Total									
อาหาร	8,225,461	3,760,058	4,465,403	3,063,887	5,161,574	527,055	1,946,291	1,773,485	2,917,786	1,060,844	Food
ไม่ได้รับ	1,152,697	582,960	569,736	503,111	649,586	122,987	291,652	278,111	298,982	160,964	Not received
ได้รับ	7,039,981	3,159,356	3,880,625	2,544,594	4,495,387	399,672	1,644,521	1,487,042	2,612,707	896,038	Received
ทุกวัน /เกือบทุกวัน	1,740,405	682,771	1,057,634	590,461	1,149,944	73,604	423,882	363,012	582,686	297,221	Every day /nearly every day
ทุกสัปดาห์	1,586,237	709,549	876,688	574,580	1,011,657	89,047	406,315	357,806	474,117	258,953	Every week
ทุกเดือน	1,834,301	856,455	977,846	756,303	1,077,998	167,941	565,502	345,808	527,579	227,471	Every month
อย่างน้อยปีละ 1 ครั้ง	1,879,038	910,581	968,457	623,250	1,255,788	69,080	248,822	420,417	1,028,326	112,393	At least once a year
ไม่ทราบ	32,783	17,742	15,042	16,182	16,602	4,395	10,117	8,332	6,097	3,842	Unknown
เสื้อผ้า /ของใช้	8,225,461	3,760,058	4,465,403	3,063,887	5,161,574	527,055	1,946,291	1,773,485	2,917,786	1,060,844	Clothes /grocery
ไม่ได้รับ	1,124,885	562,846	562,039	482,718	642,166	135,985	332,798	212,308	308,324	135,469	Not received
ได้รับ	7,069,104	3,181,148	3,887,956	2,564,739	4,504,365	386,675	1,604,720	1,553,971	2,602,691	921,048	Received
ทุกวัน /เกือบทุกวัน	58,671	20,912	37,759	25,968	32,703	5,388	17,024	6,686	15,637	13,936	Every day /nearly every day
ทุกสัปดาห์	204,742	81,798	122,944	93,714	111,028	10,881	92,530	27,003	51,041	23,288	Every week
ทุกเดือน	1,327,254	559,263	767,991	558,069	769,185	103,777	466,435	191,222	438,817	127,003	Every month
อย่างน้อยปีละ 1 ครั้ง	5,478,437	2,519,176	2,959,261	1,886,987	3,591,450	266,629	1,028,731	1,329,061	2,097,196	756,820	At least once a year
ไม่ทราบ	31,472	16,063	15,409	16,430	15,043	4,395	8,772	7,206	6,771	4,327	Unknown
การเยี่ยมเยียนกับบุตร	8,225,461	3,760,058	4,465,403	3,063,887	5,161,574	527,055	1,946,291	1,773,485	2,917,786	1,060,844	Make a visited
ไม่เคยติดต่อ	312,050	141,723	170,327	98,500	213,550	13,409	48,891	48,713	180,104	20,933	Not visited
เคยติดต่อ	7,882,681	3,602,493	4,280,188	2,949,307	4,933,374	509,251	1,888,927	1,717,063	2,731,574	1,035,866	Visited
ทุกวัน /เกือบทุกวัน	2,474,435	1,050,253	1,424,182	843,271	1,631,164	111,337	590,859	600,786	753,074	418,379	Every day /nearly every day
ทุกสัปดาห์	1,447,078	668,697	778,382	612,390	834,688	158,100	398,329	286,127	386,492	218,031	Every week
ทุกเดือน	1,815,657	846,274	969,383	772,180	1,043,476	158,774	639,625	337,563	449,655	230,040	Every month
อย่างน้อยปีละ 1 ครั้ง	2,145,511	1,037,269	1,108,242	721,466	1,424,046	81,040	260,114	492,588	1,142,353	169,416	At least once a year
ไม่ทราบ	30,730	15,842	14,888	16,080	14,650	4,395	8,473	7,709	6,108	4,045	Unknown

ตารางที่ 46 จำนวนผู้สูงอายุ จำแนกตามประเภทความถี่ที่ได้รับจากบุตรที่อยู่นอกครัวเรือนและความถี่ที่ได้รับในระหว่าง 12 เดือนก่อนวันสัมภาษณ์ เพศ เขตการปกครอง และภาค (ต่อ)

Table 46 Number of the elderly by type of support received from children living outside household and frequency in the past 12 months before the date of interviews, sex, area and region (Cont.)

ประเภทความถี่ที่ได้รับ จากบุตรนอกครัวเรือน และความถี่ที่ได้รับ	รวม Total	เพศ Sex		เขตการปกครอง Area		กรุงเทพมหานคร Bangkok	ภาคกลาง Central Region	ภาคเหนือ Northern Region	ภาคตะวันออกเฉียงเหนือ Northeastern Region	ภาคใต้ Southern Region	Type of support received from children living outside household and frequency
		ชาย Male	หญิง Female	ในเขตเทศบาล Municipal Area	นอกเขตเทศบาล Non-municipal Area						
การติดต่อทางโทรศัพท์	8,225,461	3,760,058	4,465,403	3,063,887	5,161,574	527,055	1,946,291	1,773,485	2,917,786	1,060,844	Contact by telephone /mobile phone
ไม่เคยติดต่อ	1,436,311	576,738	859,573	437,737	998,573	50,622	371,382	376,191	421,380	216,735	Not visited
เคยติดต่อ	6,752,163	3,164,201	3,587,962	2,608,262	4,143,901	469,681	1,565,482	1,388,963	2,489,172	838,865	Visited
ทุกวัน /เกือบทุกวัน	1,986,020	915,099	1,070,921	881,602	1,104,418	152,883	486,715	378,773	657,141	310,508	Every day /nearly every day
ทุกสัปดาห์	2,744,201	1,303,655	1,440,546	1,055,127	1,689,074	175,821	619,600	575,361	1,033,287	340,133	Every week
ทุกเดือน	1,830,335	857,866	972,468	617,478	1,212,856	123,814	423,529	397,121	713,060	172,811	Every month
อย่างน้อยปีละ 1 ครั้ง	191,607	87,581	104,027	54,055	137,552	17,164	35,638	37,708	85,684	15,413	At least once a year
ไม่ทราบ	36,987	19,119	17,868	17,887	19,100	6,751	9,427	8,331	7,234	5,244	Unknown
การติดต่อผ่านระบบอินเทอร์เน็ต	8,225,461	3,760,058	4,465,403	3,063,887	5,161,574	527,055	1,946,291	1,773,485	2,917,786	1,060,844	Contact by internet connection
ไม่เคยติดต่อ	7,928,810	3,612,638	4,316,172	2,911,357	5,017,453	485,434	1,883,251	1,708,658	2,823,837	1,027,629	Not visited
เคยติดต่อ	150,782	80,165	70,617	105,721	45,061	32,951	42,225	23,732	31,356	20,518	Visited
ทุกวัน /เกือบทุกวัน	80,448	40,401	40,047	60,423	20,025	15,771	22,596	14,345	13,970	13,766	Every day /nearly every day
ทุกสัปดาห์	35,399	18,364	17,035	26,960	8,439	10,036	7,841	5,312	7,527	4,683	Every week
ทุกเดือน	20,840	12,308	8,533	15,873	4,968	7,144	7,072	2,457	2,527	1,641	Every month
อย่างน้อยปีละ 1 ครั้ง	14,095	9,093	5,002	2,465	11,630	-	4,716	1,619	7,333	427	At least once a year
ไม่ทราบ	145,868	67,254	78,614	46,808	99,060	8,670	20,814	41,095	62,592	12,697	Unknown

ตารางที่ 47 จำนวนผู้สูงอายุ จำแนกตามลักษณะการอยู่อาศัย บุคคลที่ผู้สูงอายุอยู่ด้วย เพศ เขตการปกครอง และภาค

Table 47 Number of the elderly by type of residence, person residing with the elderly, sex, area and region

ลักษณะการอยู่อาศัย บุคคลที่ผู้สูงอายุอยู่ด้วย และเพศ	ทั่วราชอาณาจักร Whole Kingdom			กรุงเทพมหานคร	ภาคกลาง	ภาคเหนือ	ภาคตะวันออกเฉียงเหนือ	ภาคใต้	Type of residence, person residing with the elderly and sex
	รวม Total	ในเขตเทศบาล Municipal Area	นอกเขตเทศบาล Non-municipal Area	Bangkok	Central Region	Northern Region	Northeastern Region	Southern Region	
ยอดรวม									Total
ลักษณะการอาศัยอยู่ในครัวเรือน	10,014,705	4,097,963	5,916,742	942,586	2,561,881	2,117,550	3,192,932	1,199,756	Type of residence in household
อยู่คนเดียว	875,998	389,730	486,268	69,425	252,692	216,532	231,560	105,788	Living alone
อยู่หลายคน	9,138,707	3,708,233	5,430,474	873,161	2,309,189	1,901,018	2,961,372	1,093,968	Living with others
บุคคลที่ผู้สูงอายุอยู่ด้วย	9,138,707	3,708,233	5,430,474	873,161	2,309,189	1,901,018	2,961,372	1,093,968	Person residing with the elderly
คู่สมรส	1,878,277	703,358	1,174,919	111,323	415,215	494,093	594,552	263,094	Spouse
คู่สมรส และบุตร	1,088,200	538,496	549,705	190,810	337,362	188,886	227,038	144,104	Spouse and children
คู่สมรส และ ญาติ	953,479	269,602	683,877	33,802	177,064	214,835	439,543	88,234	Spouse and relatives
คู่สมรส และ บุคคลอื่นที่ไม่ใช่ญาติ	6,333	4,339	1,994	2,748	1,564	542	966	512	Spouse and non-relatives
คู่สมรส บุตร และญาติ	2,104,025	814,840	1,289,185	163,736	522,142	418,198	744,446	255,504	Spouse, children and relatives
คู่สมรส บุตร และ บุคคลอื่นที่ไม่ใช่ญาติ	17,307	12,990	4,317	10,351	649	2,142	3,973	192	Spouse, children and non-relatives
คู่สมรส ญาติ และ บุคคลอื่นที่ไม่ใช่ญาติ	8,185	5,961	2,224	5,331	347	641	1,798	68	Spouse, relatives and non-relatives
คู่สมรส บุตร ญาติ และ บุคคลอื่นที่ไม่ใช่ญาติ	15,977	9,365	6,612	4,748	4,668	1,769	2,882	1,910	Spouse, children, relatives and non-relatives
บุตร	624,779	293,959	330,819	82,698	180,061	123,086	156,920	82,014	Children
บุตร และ ญาติ	1,628,641	659,614	969,027	148,438	435,333	306,728	549,479	188,664	Children and relatives
บุตร และ บุคคลอื่นที่ไม่ใช่ญาติ	7,576	5,365	2,210	2,064	3,231	1,303	681	297	Children and non-relatives
บุตร ญาติ และ บุคคลอื่นที่ไม่ใช่ญาติ	15,953	11,688	4,265	6,292	5,386	684	2,331	1,260	Children, relatives and non-relatives
ญาติ	759,477	350,713	408,763	92,445	219,262	146,384	234,368	67,017	Relatives
ญาติ และ บุคคลอื่นที่ไม่ใช่ญาติ	14,237	13,657	580	9,319	3,616	927	-	375	Relatives and non-relatives
บุคคลอื่นที่ไม่ใช่ญาติ	16,262	14,286	1,977	9,057	3,289	800	2,395	722	Non-relatives

ตารางที่ 47 จำนวนผู้สูงอายุ จำแนกตามลักษณะการอยู่อาศัย บุคคลที่ผู้สูงอายุอยู่ด้วย เพศ เขตการปกครอง และภาค (ต่อ)

Table 47 Number of the elderly by type of residence, person residing with the elderly, sex, area and region (Cont.)

ลักษณะการอยู่อาศัย บุคคลที่ผู้สูงอายุอยู่ด้วย และเพศ	ทั่วราชอาณาจักร Whole Kingdom			กรุงเทพมหานคร	ภาคกลาง	ภาคเหนือ	ภาคตะวันออกเฉียงเหนือ	ภาคใต้	Type of residence, person residing with the elderly and sex
	รวม Total	ในเขตเทศบาล Municipal Area	นอกเขตเทศบาล Non-municipal Area	Bangkok	Central Region	Northern Region	Northeastern Region	Southern Region	
ชาย									Male
ลักษณะการอาศัยอยู่ในครัวเรือน	4,514,815	1,821,569	2,693,246	412,760	1,132,330	977,353	1,454,036	538,336	Type of residence in household
อยู่คนเดียว	318,722	141,276	177,446	24,844	96,657	79,399	83,858	33,964	Living alone
อยู่หลายคน	4,196,093	1,680,293	2,515,800	387,916	1,035,673	897,954	1,370,178	504,372	Living with others
บุคคลที่ผู้สูงอายุอยู่ด้วย	4,196,093	1,680,293	2,515,800	387,916	1,035,673	897,954	1,370,178	504,372	Person residing with the elderly
คู่สมรส	1,085,185	415,375	669,811	65,785	238,091	288,380	339,423	153,506	Spouse
คู่สมรส และบุตร	655,612	329,011	326,601	115,265	205,423	110,986	135,598	88,341	Spouse and children
คู่สมรส และ ญาติ	556,914	159,431	397,483	20,604	102,872	126,050	256,886	50,502	Spouse and relatives
คู่สมรส และ บุคคลอื่นที่ไม่ใช่ญาติ	3,937	2,441	1,496	1,417	1,006	542	901	71	Spouse and non-relatives
คู่สมรส บุตร และญาติ	1,210,265	472,049	738,216	95,321	300,770	240,572	425,747	147,854	Spouse, children and relatives
คู่สมรส บุตร และ บุคคลอื่นที่ไม่ใช่ญาติ	9,421	6,909	2,512	5,570	288	1,077	2,295	192	Spouse, children and non-relatives
คู่สมรส ญาติ และ บุคคลอื่นที่ไม่ใช่ญาติ	4,254	3,245	1,009	2,924	171	508	583	68	Spouse, relatives and non-relatives
คู่สมรส บุตร ญาติ และ บุคคลอื่นที่ไม่ใช่ญาติ	8,831	5,678	3,152	2,787	2,452	853	1,866	873	Spouse, children, relatives and non-relatives
บุตร	147,004	81,210	65,794	34,142	35,104	27,537	36,836	13,385	Children
บุตร และ ญาติ	337,816	124,077	213,739	20,690	98,658	66,382	114,308	37,778	Children and relatives
บุตร และ บุคคลอื่นที่ไม่ใช่ญาติ	1,441	997	444	365	633	444	-	-	Children and non-relatives
บุตร ญาติ และ บุคคลอื่นที่ไม่ใช่ญาติ	3,108	1,564	1,544	-	2,396	74	471	167	Children, relatives and non-relatives
ญาติ	166,174	74,043	92,131	20,959	45,837	34,336	53,676	11,366	Relatives
ญาติ และ บุคคลอื่นที่ไม่ใช่ญาติ	1,199	1,199	-	501	526	172	-	-	Relatives and non-relatives
บุคคลอื่นที่ไม่ใช่ญาติ	4,932	3,063	1,869	1,585	1,449	42	1,586	270	Non-relatives

ตารางที่ 47 จำนวนผู้สูงอายุ จำแนกตามลักษณะการอยู่อาศัย บุคคลที่ผู้สูงอายุอยู่ด้วย เพศ เขตการปกครอง และภาค (ต่อ)

Table 47 Number of the elderly by type of residence, person residing with the elderly, sex, area and region (Cont.)

ลักษณะการอยู่อาศัย บุคคลที่ผู้สูงอายุอยู่ด้วย และเพศ	ทั่วราชอาณาจักร Whole Kingdom			กรุงเทพมหานคร	ภาคกลาง	ภาคเหนือ	ภาคตะวันออกเฉียงเหนือ	ภาคใต้	Type of residence, person residing with the elderly and sex
	รวม Total	ในเขตเทศบาล Municipal Area	นอกเขตเทศบาล Non-municipal Area	Bangkok	Central Region	Northern Region	Northeastern Region	Southern Region	
หญิง									Female
ลักษณะการอาศัยอยู่ในครัวเรือน	5,499,890	2,276,394	3,223,496	529,826	1,429,551	1,140,197	1,738,896	661,420	Type of residence in household
อยู่คนเดียว	557,276	248,454	308,822	44,582	156,035	137,133	147,702	71,824	Living alone
อยู่หลายคน	4,942,614	2,027,940	2,914,674	485,244	1,273,516	1,003,064	1,591,194	589,596	Living with others
บุคคลที่ผู้สูงอายุอยู่ด้วย	4,942,614	2,027,940	2,914,674	485,244	1,273,516	1,003,064	1,591,194	589,596	Person residing with the elderly
คู่สมรส	793,092	287,983	505,108	45,538	177,124	205,713	255,128	109,588	Spouse
คู่สมรส และบุตร	432,589	209,485	223,104	75,545	131,939	77,900	91,441	55,764	Spouse and children
คู่สมรส และ ญาติ	396,565	110,171	286,393	13,198	74,192	88,785	182,657	37,733	Spouse and relatives
คู่สมรส และ บุคคลอื่นที่ไม่ใช่ญาติ	2,396	1,898	499	1,331	558	-	66	441	Spouse and non-relatives
คู่สมรส บุตร และญาติ	893,760	342,790	550,970	68,415	221,372	177,626	318,698	107,649	Spouse, children and relatives
คู่สมรส บุตร และ บุคคลอื่นที่ไม่ใช่ญาติ	7,885	6,081	1,805	4,781	361	1,066	1,677	-	Spouse, children and non-relatives
คู่สมรส ญาติ และ บุคคลอื่นที่ไม่ใช่ญาติ	3,931	2,716	1,215	2,407	177	133	1,215	-	Spouse, relatives and non-relatives
คู่สมรส บุตร ญาติ และ บุคคลอื่นที่ไม่ใช่ญาติ	7,146	3,687	3,459	1,961	2,216	916	1,016	1,037	Spouse, children, relatives and non-relatives
บุตร	477,775	212,749	265,026	48,556	144,957	95,549	120,084	68,629	Children
บุตร และ ญาติ	1,290,825	535,537	755,288	127,747	336,675	240,346	435,171	150,886	Children and relatives
บุตร และ บุคคลอื่นที่ไม่ใช่ญาติ	6,135	4,368	1,767	1,699	2,598	860	681	297	Children and non-relatives
บุตร ญาติ และ บุคคลอื่นที่ไม่ใช่ญาติ	12,845	10,124	2,721	6,292	2,991	610	1,860	1,092	Children, relatives and non-relatives
ญาติ	593,303	276,670	316,632	71,486	173,425	112,048	180,692	55,652	Relatives
ญาติ และ บุคคลอื่นที่ไม่ใช่ญาติ	13,038	12,458	580	8,818	3,090	755	-	375	Relatives and non-relatives
บุคคลอื่นที่ไม่ใช่ญาติ	11,330	11,222	108	7,472	1,841	758	808	452	Non-relatives

ตารางที่ 48 จำนวนผู้สูงอายุ จำแนกตามลักษณะการอยู่อาศัย บุคคลที่ผู้สูงอายุอยู่ด้วย กลุ่มอายุ และเพศ

Table 48 Number of the elderly by type of residence, person residing with the elderly, age group and sex

ลักษณะการอยู่อาศัย และบุคคลที่ผู้สูงอายุอยู่ด้วย	รวม Total				ชาย Male				หญิง Female				Type of residence and person residing with the elderly
	รวม Total	60-69	70-79	80 ขึ้นไป and over	รวม Total	60-69	70-79	80 ขึ้นไป and over	รวม Total	60-69	70-79	80 ขึ้นไป and over	
ยอดรวม													Total
ลักษณะการอาศัยอยู่ในครัวเรือน	10,014,705	5,655,184	2,995,698	1,363,823	4,514,815	2,652,119	1,325,267	537,429	5,499,890	3,003,065	1,670,431	826,394	Type of residence in household
อยู่คนเดียว	875,998	431,450	299,321	145,227	318,722	164,865	98,820	55,037	557,276	266,585	200,501	90,190	Living alone
อยู่หลายคน	9,138,707	5,223,734	2,696,377	1,218,596	4,196,093	2,487,254	1,226,447	482,392	4,942,614	2,736,480	1,469,930	736,204	Living with others
บุคคลที่ผู้สูงอายุอยู่ด้วย	9,138,707	5,223,734	2,696,377	1,218,596	4,196,093	2,487,254	1,226,447	482,392	4,942,614	2,736,480	1,469,930	736,204	Person residing with the elderly
คู่สมรส	1,878,277	1,196,118	535,893	146,265	1,085,185	665,251	319,720	100,214	793,092	530,868	216,173	46,051	Spouse
คู่สมรส และบุตร	1,088,200	726,564	280,678	80,959	655,612	420,765	180,210	54,637	432,589	305,799	100,468	26,322	Spouse and children
คู่สมรส และ ญาติ	953,479	696,864	205,857	50,758	556,914	392,751	126,875	37,288	396,565	304,113	78,983	13,469	Spouse and relatives
คู่สมรส และ บุคคลอื่นที่ไม่ใช่ญาติ	6,333	4,906	1,427	-	3,937	2,697	1,240	-	2,396	2,209	187	-	Spouse and non-relatives
คู่สมรส บุตร และญาติ	2,104,025	1,317,539	603,123	183,363	1,210,265	724,200	360,276	125,789	893,760	593,339	242,847	57,574	Spouse, children and relatives
คู่สมรส บุตร และ บุคคลอื่นที่ไม่ใช่ญาติ	17,307	9,412	7,332	563	9,421	3,983	4,985	453	7,885	5,429	2,347	110	Spouse, children and non-relatives
คู่สมรส ญาติ และ บุคคลอื่นที่ไม่ใช่ญาติ	8,185	7,120	460	605	4,254	3,549	150	555	3,931	3,572	310	50	Spouse, relatives and non-relatives
คู่สมรส บุตร ญาติ และ บุคคลอื่นที่ไม่ใช่ญาติ	15,977	4,912	8,572	2,493	8,831	2,486	4,809	1,537	7,146	2,426	3,763	956	Spouse, children, relatives and non-relatives
บุตร	624,779	234,264	225,989	164,526	147,004	55,443	53,443	38,118	477,775	178,820	172,546	126,409	Children
บุตร และ ญาติ	1,628,641	556,651	608,516	463,474	337,816	110,213	128,812	98,791	1,290,825	446,438	479,704	364,683	Children and relatives
บุตร และ บุคคลอื่นที่ไม่ใช่ญาติ	7,576	1,939	1,085	4,552	1,441	-	365	1,076	6,135	1,939	720	3,476	Children and non-relatives
บุตร ญาติ และ บุคคลอื่นที่ไม่ใช่ญาติ	15,953	3,194	2,932	9,827	3,108	754	628	1,726	12,845	2,440	2,304	8,100	Children, relatives and non-relatives
ญาติ	759,477	446,541	205,274	107,662	166,174	102,151	42,437	21,586	593,303	344,389	162,837	86,076	Relatives
ญาติ และ บุคคลอื่นที่ไม่ใช่ญาติ	14,237	7,864	4,517	1,855	1,199	80	618	501	13,038	7,784	3,900	1,354	Relatives and non-relatives
บุคคลอื่นที่ไม่ใช่ญาติ	16,262	9,847	4,722	1,693	4,932	2,932	1,881	120	11,330	6,915	2,841	1,574	Non-relatives

ตารางที่ 49 จำนวนผู้สูงอายุ จำแนกตามผู้ที่เป็นเจ้าของที่อยู่อาศัย เพศ เขตการปกครอง และภาค

Table 49 Number of the elderly by the owner of living quarters, sex, area and region

ผู้ที่เป็นเจ้าของที่อยู่อาศัย และเพศ	ทั่วราชอาณาจักร Whole Kingdom			กรุงเทพมหานคร Bangkok	ภาคกลาง Central Region	ภาคเหนือ Northern Region	ภาคตะวันออกเฉียงเหนือ Northeastern Region	ภาคใต้ Southern Region	The owner of living quarter and sex
	รวม Total	ในเขตเทศบาล Municipal Area	นอกเขตเทศบาล Non-municipal Area						
ยอดรวม	10,014,705	4,097,963	5,916,742	942,586	2,561,881	2,117,550	3,192,932	1,199,756	Total
ตัวผู้สูงอายุเองและหรือคู่สมรส	8,227,586	3,160,389	5,067,197	667,240	2,003,492	1,798,637	2,768,600	989,617	Elderly and/or spouse
พ่อแม่ (รวมพ่อ/แม่ของคู่สมรส)	125,443	60,675	64,768	17,107	40,547	22,208	31,656	13,925	Parents
บุตร (รวมบุตรเลี้ยง/บุตรบุญธรรม)	985,580	433,614	551,966	104,285	270,021	200,685	290,362	120,227	Children
บุตรเขย/บุตรสะใภ้	82,254	35,772	46,482	9,728	24,353	14,294	24,546	9,334	Child-in-law
บุตรของบุตร	30,696	13,864	16,832	831	11,072	6,297	6,028	6,469	Grandchildren
พี่น้อง/ญาติ	300,345	170,507	129,838	68,494	98,630	49,366	57,157	26,699	Brother/sister/relative
คนอื่นๆ	262,800	223,142	39,658	74,902	113,766	26,062	14,583	33,486	Others
ชาย	4,514,815	1,821,569	2,693,246	412,760	1,132,330	977,353	1,454,036	538,336	Male
ตัวผู้สูงอายุเองและหรือคู่สมรส	3,944,275	1,517,820	2,426,455	323,744	951,024	880,013	1,317,409	472,084	Elderly and/or spouse
พ่อแม่ (รวมพ่อ/แม่ของคู่สมรส)	57,423	25,168	32,255	8,192	18,257	8,288	18,346	4,340	Parents
บุตร (รวมบุตรเลี้ยง/บุตรบุญธรรม)	273,285	117,078	156,208	24,105	74,850	58,627	82,304	33,399	Children
บุตรเขย/บุตรสะใภ้	21,084	8,246	12,838	2,211	5,506	3,085	6,602	3,679	Child-in-law
บุตรของบุตร	7,541	3,912	3,629	-	3,467	1,454	1,427	1,193	Grandchildren
พี่น้อง/ญาติ	86,050	40,923	45,126	14,286	26,439	16,493	21,059	7,772	Brother/sister/relative
คนอื่นๆ	125,157	108,422	16,735	40,222	52,786	9,393	6,889	15,868	Others

ตารางที่ 49 จำนวนผู้สูงอายุ จำแนกตามผู้ที่เป็นเจ้าของที่อยู่อาศัย เพศ เขตการปกครอง และภาค (ต่อ)

Table 49 Number of the elderly by the owner of living quarters, sex, area and region (Cont.)

ผู้ที่เป็นเจ้าของที่อยู่อาศัย และเพศ	ทั่วราชอาณาจักร Whole Kingdom			กรุงเทพมหานคร Bangkok	ภาคกลาง Central Region	ภาคเหนือ Northern Region	ภาคตะวันออกเฉียงเหนือ Northeastern Region	ภาคใต้ Southern Region	The owner of living quarter and sex
	รวม Total	ในเขตเทศบาล Municipal Area	นอกเขตเทศบาล Non-municipal Area						
หญิง	5,499,890	2,276,394	3,223,496	529,826	1,429,551	1,140,197	1,738,896	661,420	Female
ตัวผู้สูงอายุเองและหรือคู่สมรส	4,283,311	1,642,569	2,640,742	343,496	1,052,467	918,625	1,451,191	517,532	Elderly and/or spouse
พ่อแม่ (รวมพ่อ/แม่ของคู่สมรส)	68,020	35,507	32,513	8,915	22,290	13,920	13,310	9,585	Parents
บุตร (รวมบุตรเลี้ยง/บุตรบุญธรรม)	712,294	316,536	395,759	80,180	195,171	142,058	208,058	86,827	Children
บุตรเขย/บุตรสะใภ้	61,170	27,526	33,644	7,516	18,847	11,209	17,943	5,655	Child-in-law
บุตรของบุตร	23,156	9,952	13,204	831	7,605	4,843	4,602	5,276	Grandchildren
พี่น้อง/ญาติ	214,296	129,583	84,712	54,208	72,191	32,873	36,097	18,926	Brother/sister/relative
คนอื่นๆ	137,643	114,720	22,923	34,680	60,980	16,669	7,695	17,619	Others

ตารางที่ 50 จำนวนผู้สูงอายุ จำแนกตามสภาพความเหมาะสมของห้องนอน เขตการปกครอง และภาค

Table 50 Number of the elderly by suitable of bedroom, area and region

สภาพความเหมาะสม ของห้องนอน	ทั่วราชอาณาจักร Whole Kingdom			กรุงเทพมหานคร Bangkok	ภาคกลาง Central Region	ภาคเหนือ Northern Region	ภาคตะวันออกเฉียงเหนือ Northeastern Region	ภาคใต้ Southern Region	Suitable of bedroom
	รวม Total	ในเขตเทศบาล Municipal Area	นอกเขตเทศบาล Non-municipal Area						
ยอดรวม									Total
ชั้นที่ตั้งของห้องนอน	10,014,705	4,097,963	5,916,742	942,586	2,561,881	2,117,550	3,192,932	1,199,756	Location of the elderly bedroom
ชั้นบน	2,668,823	1,424,731	1,244,091	532,469	663,975	660,809	660,021	151,549	Upstaire
ชั้นล่าง	3,470,225	1,413,421	2,056,805	300,268	779,619	455,963	1,662,253	272,122	Downstairs
เป็นบ้านชั้นเดียว	3,873,698	1,258,778	2,614,919	109,849	1,116,580	1,000,525	870,659	776,085	Single storey house
ไม่ทราบ	1,960	1,033	927	-	1,706	254	-	-	Unknown
การนอนบนเตียง /บนพื้น	10,014,705	4,097,963	5,916,742	942,586	2,561,881	2,117,550	3,192,932	1,199,756	Sleep in bed or on the floor
บนเตียง	5,847,931	2,906,972	2,940,959	792,030	1,668,416	1,291,590	1,353,520	742,375	Bed
บนพื้น	4,164,058	1,189,203	2,974,855	150,556	891,594	825,633	1,839,412	456,862	Floor
ไม่ทราบ	2,715	1,788	927	-	1,870	327	-	518	Unknown
การมีราวสำหรับยึดเกาะในห้องนอน	10,014,705	4,097,963	5,916,742	942,586	2,561,881	2,117,550	3,192,932	1,199,756	Railing in the elderly bedroom
มี	272,322	147,573	124,749	48,673	61,330	57,170	71,943	33,205	Yes
ไม่มี	9,742,383	3,950,390	5,791,993	893,913	2,500,551	2,060,380	3,120,989	1,166,551	No

ตารางที่ 51 จำนวนผู้สูงอายุ จำแนกตามลักษณะของห้องน้ำ ห้องส้วมที่ใช้ เขตการปกครอง และภาค

Table 51 Number of the elderly by the appearance of the toilet, area and region

ลักษณะการใช้ห้องน้ำ ห้องส้วม	ทั่วประเทศ Whole Kingdom			กรุงเทพมหานคร Bangkok	ภาคกลาง Central Region	ภาคเหนือ Northern Region	ภาคตะวันออกเฉียงเหนือ Northeastern Region	ภาคใต้ Southern Region	The way use the toilet
	รวม Total	ในเขตเทศบาล Municipal Area	นอกเขตเทศบาล Non-municipal Area						
	ยอดรวม								
ชนิดของส้วมที่ใช้	10,014,705	4,097,963	5,916,742	942,586	2,561,881	2,117,550	3,192,932	1,199,756	Type of the toilet
โถนั่งแบบห้อยเท้า	4,518,245	2,582,880	1,935,364	807,428	1,495,013	892,886	840,805	482,113	Flush latrine
ส้วมแบบนั่งยอง	5,394,038	1,474,267	3,919,771	123,624	1,038,333	1,203,706	2,327,510	700,865	Moulded bucket latrine
ส้วมหลุม / ถัง / ถ้ำยลง แม่น้ำ ลำคลอง/ ส้วมลักษณะอื่นโดยมีห้องกัน	5,576	841	4,735	-	1,563	2,705	667	641	Pits /waste disposed to river or canal and other
ไม่มีส้วม	12,187	3,593	8,594	412	2,757	1,869	3,836	3,314	No latrine
ไม่ใช่ส้วม	84,659	36,382	48,277	11,123	24,215	16,384	20,114	12,824	Not use toilet
นอนถ่าย	60,481	26,051	34,430	8,523	15,999	10,661	15,170	10,128	Lie down excretion
นั่งถ่ายบนเก้าอี้	24,178	10,331	13,847	2,600	8,216	5,722	4,944	2,696	Sit down excretion
สถานที่ตั้งของห้องน้ำ ห้องส้วม	10,014,705	4,097,963	5,916,742	942,586	2,561,881	2,117,550	3,192,932	1,199,756	Location of the toilet
ในบ้าน	7,927,754	3,633,847	4,293,908	909,012	2,161,732	1,621,223	2,152,313	1,083,475	Inside house
นอกตัวบ้าน	2,078,405	461,583	1,616,822	32,531	398,400	495,894	1,036,977	114,603	Outside
ติดกับตัวบ้าน	1,497,321	353,752	1,143,569	27,731	338,954	339,546	711,265	79,825	Near house
ห่างจากตัวบ้าน	581,084	107,831	473,253	4,800	59,446	156,348	325,712	34,778	Far from house
ไม่ทราบ	8,546	2,533	6,012	1,043	1,749	433	3,642	1,678	Unknown

ตารางที่ 51 จำนวนผู้สูงอายุ จำแนกตามลักษณะของห้องน้ำ ห้องส้วมที่ใช้ เขตการปกครอง และภาค (ต่อ)

Table 51 Number of the elderly by the appearance of the toilet, area and region (Cont.)

ลักษณะการใช้ห้องน้ำ ห้องส้วม	ทั่วราชอาณาจักร Whole Kingdom			กรุงเทพมหานคร Bangkok	ภาคกลาง Central Region	ภาคเหนือ Northern Region	ภาคตะวันออกเฉียงเหนือ Northeastern Region	ภาคใต้ Southern Region	The way use the toilet
	รวม Total	ในเขตเทศบาล Municipal Area	นอกเขตเทศบาล Non-municipal Area						
การเปิดประตูเมื่อออกจากห้องน้ำ ห้องส้วม	10,014,705	4,097,963	5,916,742	942,586	2,561,881	2,117,550	3,192,932	1,199,756	The appearance open the door to get out of the toilet
ดึงประตูเข้าหาตัว	5,881,186	2,668,447	3,212,739	762,170	1,611,724	1,210,578	1,524,024	772,690	Pull
ผลักประตูออกไป	4,050,929	1,387,793	2,663,136	161,007	936,765	894,069	1,649,412	409,675	Push
เลื่อนประตูไปด้านข้าง	44,535	31,109	13,425	16,613	7,112	7,658	7,718	5,433	Lateral slide
ไม่มีประตู / ใช้ผ้าหรือพลาสติก ชิงหรือรูดแทนประตู	30,277	9,452	20,825	2,795	4,863	4,344	8,182	10,093	None /pull the curtain
ไม่ทราบ	7,779	1,162	6,617	-	1,417	903	3,596	1,864	Unknown
การมีราวสำหรับยึดเกาะในห้องน้ำ ห้องส้วม	10,014,705	4,097,963	5,916,742	942,586	2,561,881	2,117,550	3,192,932	1,199,756	Have railing in the toilet
มี	853,381	452,810	400,571	175,614	228,602	172,268	164,261	112,637	Yes
ไม่มี	9,161,324	3,645,153	5,516,171	766,972	2,333,279	1,945,282	3,028,671	1,087,119	No

ตารางที่ 52 จำนวนผู้สูงอายุ จำแนกตามการได้รับบริการด้านสุขภาพและความช่วยเหลือจากภาครัฐในระหว่าง 12 เดือนก่อนวันสัมภาษณ์ เพศ เขตการปกครอง และภาค

Table 52 Number of the elderly by government's health welfare and service in the past 12 months before the date of interviews, sex, area and region

การได้รับบริการด้านสุขภาพ และความช่วยเหลือจากภาครัฐ ในระหว่าง 12 เดือน ก่อนวันสัมภาษณ์ และเพศ	ทั่วราชอาณาจักร Whole Kingdom			กรุงเทพมหานคร Bangkok	ภาคกลาง Central Region	ภาคเหนือ Northern Region	ภาคตะวันออกเฉียงเหนือ Northeastern Region	ภาคใต้ Southern Region	Government's health welfare and service in the past 12 months before the date of interviews and sex
	รวม Total	ในเขตเทศบาล Municipal Area	นอกเขตเทศบาล Non-municipal Area						
ยอดรวม									Total
ฉีดวัคซีนป้องกันปอดบวม/ ไข้หวัดใหญ่ /ไข้หวัดนก	10,014,705	4,097,963	5,916,742	942,586	2,561,881	2,117,550	3,192,932	1,199,756	Vaccination for pneumonia/ flu / bird flu
ไม่ได้รับ	7,947,534	3,323,543	4,623,991	846,158	2,124,421	1,709,490	2,356,419	911,047	No
ได้รับ	1,933,422	718,424	1,214,998	85,660	387,932	387,317	795,661	276,852	Yes
ไม่ทราบ	133,749	55,996	77,753	10,768	49,528	20,744	40,852	11,858	Unknown
ฟันเทียม /ฟันปลอม	10,014,705	4,097,963	5,916,742	942,586	2,561,881	2,117,550	3,192,932	1,199,756	Dentures
ไม่ได้รับ	9,482,347	3,886,212	5,596,135	902,509	2,402,829	2,016,289	3,033,825	1,126,896	No
ได้รับ	474,105	184,697	289,408	32,526	137,752	88,748	148,391	66,687	Yes
ไม่ทราบ	58,253	27,054	31,199	7,551	21,301	12,513	10,716	6,173	Unknown
แว่นตา	10,014,705	4,097,963	5,916,742	942,586	2,561,881	2,117,550	3,192,932	1,199,756	Eye glasses
ไม่ได้รับ	9,283,043	3,815,594	5,467,450	882,018	2,357,174	1,984,472	2,950,863	1,108,517	No
ได้รับ	678,756	253,943	424,812	52,612	182,788	123,822	233,200	86,333	Yes
ไม่ทราบ	52,906	28,426	24,480	7,956	21,919	9,256	8,869	4,906	Unknown
ผ่าตัดตา /รักษาเกี่ยวกับตา	10,014,705	4,097,963	5,916,742	942,586	2,561,881	2,117,550	3,192,932	1,199,756	Eye operation /medication
ไม่ได้รับ	9,563,741	3,924,747	5,638,994	911,116	2,447,515	2,009,681	3,046,001	1,149,428	No
ได้รับ	395,379	146,005	249,375	24,960	93,360	93,186	138,630	45,243	Yes
ไม่ทราบ	55,584	27,211	28,373	6,509	21,006	14,683	8,301	5,085	Unknown

ตารางที่ 52 จำนวนผู้สูงอายุ จำแนกตามการได้รับบริการด้านสุขภาพและความช่วยเหลือจากภาครัฐในระหว่าง 12 เดือนก่อนวันสัมภาษณ์ เพศ เขตการปกครอง และภาค (ต่อ)

Table 52 Number of the elderly by government's health welfare and service in the past 12 months before the date of interviews, sex, area and region (Cont.)

การได้รับบริการด้านสุขภาพ และความช่วยเหลือจากภาครัฐ ในระหว่าง 12 เดือน ก่อนวันสัมภาษณ์ และเพศ	ทั่วราชอาณาจักร Whole Kingdom			กรุงเทพมหานคร Bangkok	ภาคกลาง Central Region	ภาคเหนือ Northern Region	ภาคตะวันออกเฉียงเหนือ Northeastern Region	ภาคใต้ Southern Region	Government's health welfare and service in the past 12 months before the date of interviews and sex
	รวม Total	ในเขตเทศบาล Municipal Area	นอกเขตเทศบาล Non-municipal Area						
รถเข็น (สำหรับนั่ง)	10,014,705	4,097,963	5,916,742	942,586	2,561,881	2,117,550	3,192,932	1,199,756	Wheel chair
ไม่ได้รับ	9,871,421	4,038,050	5,833,371	933,730	2,518,799	2,086,340	3,146,711	1,185,842	No
ได้รับ	90,504	35,876	54,627	5,050	22,960	16,395	36,936	9,163	Yes
ไม่ทราบ	52,780	24,037	28,743	3,806	20,122	14,815	9,286	4,751	Unknown
ตรวจสุขภาพ (ที่ไม่ใช่เพราะการเจ็บป่วย)	10,014,705	4,097,963	5,916,742	942,586	2,561,881	2,117,550	3,192,932	1,199,756	Health check up (not for illness)
ไม่ได้รับ	6,098,446	2,456,721	3,641,725	590,012	1,670,672	1,329,048	1,759,125	749,589	No
ได้รับ	3,888,126	1,624,370	2,263,755	349,386	878,328	783,639	1,429,166	447,606	Yes
ไม่ทราบ	28,134	16,872	11,262	3,188	12,881	4,863	4,641	2,561	Unknown
ดูแลเยี่ยมเยียนโดย เจ้าหน้าที่สาธารณสุข	10,014,705	4,097,963	5,916,742	942,586	2,561,881	2,117,550	3,192,932	1,199,756	Care visit by public health officer
ไม่ได้รับ	6,003,482	2,823,062	3,180,420	851,774	1,656,277	1,235,750	1,545,958	713,723	No
ได้รับ	3,949,445	1,247,755	2,701,690	86,266	885,778	861,026	1,634,948	481,427	Yes
ไม่ทราบ	61,778	27,146	34,632	4,546	19,826	20,774	12,026	4,606	Unknown
การดูแลโดยอาสาสมัครดูแล ผู้สูงอายุที่บ้าน (อผส.)	10,014,705	4,097,963	5,916,742	942,586	2,561,881	2,117,550	3,192,932	1,199,756	Care visit by volunteers older persons
ไม่ได้รับ	6,352,402	2,949,626	3,402,776	895,453	1,651,689	1,327,941	1,762,623	714,697	No
ได้รับ	3,532,425	1,102,411	2,430,014	42,009	867,980	758,856	1,386,158	477,424	Yes
ไม่ทราบ	129,878	45,925	83,953	5,125	42,213	30,754	44,151	7,636	Unknown

ตารางที่ 52 จำนวนผู้สูงอายุ จำแนกตามการได้รับบริการด้านสุขภาพและความช่วยเหลือจากภาครัฐในระหว่าง 12 เดือนก่อนวันสัมภาษณ์ เพศ เขตการปกครอง และภาค (ต่อ)

Table 52 Number of the elderly by government's health welfare and service in the past 12 months before the date of interviews, sex, area and region (Cont.)

การได้รับบริการด้านสุขภาพ และความช่วยเหลือจากภาครัฐ ในระหว่าง 12 เดือน ก่อนวันสัมภาษณ์ และเพศ	ทั่วราชอาณาจักร Whole Kingdom			กรุงเทพมหานคร Bangkok	ภาคกลาง Central Region	ภาคเหนือ Northern Region	ภาคตะวันออกเฉียงเหนือ Northeastern Region	ภาคใต้ Southern Region	Government's health welfare and service in the past 12 months before the date of interviews and sex
	รวม Total	ในเขตเทศบาล Municipal Area	นอกเขตเทศบาล Non-municipal Area						
ความช่วยเหลือหรือ บริการจากชุมชน	10,014,705	4,097,963	5,916,742	942,586	2,561,881	2,117,550	3,192,932	1,199,756	Assistance or service from community
ไม่ได้รับ	5,670,086	2,728,940	2,941,146	870,767	1,621,707	1,104,328	1,396,714	676,570	No
ได้รับ	4,259,776	1,333,056	2,926,719	66,021	908,919	994,044	1,774,629	516,162	Yes
ไม่ทราบ	84,843	35,967	48,877	5,798	31,255	19,177	21,589	7,024	Unknown
อื่นๆ	10,014,705	4,097,963	5,916,742	942,586	2,561,881	2,117,550	3,192,932	1,199,756	Others
ไม่ได้รับ	9,630,463	3,954,483	5,675,981	923,570	2,413,346	2,038,617	3,090,328	1,164,601	No
ได้รับ	70,530	29,394	41,136	6,112	18,005	16,036	22,654	7,723	Yes
ไม่ทราบ	313,711	114,086	199,625	12,904	130,530	62,896	79,949	27,432	Unknown
ชาย									Male
ฉีดวัคซีนป้องกันปอดบวม/ ไข้หวัดใหญ่ / ไข้หวัดนก	4,514,815	1,821,569	2,693,246	412,760	1,132,330	977,353	1,454,036	538,336	Vaccination for pneumonia/ flu / bird flu
ไม่ได้รับ	3,654,634	1,512,800	2,141,833	373,863	965,088	802,616	1,097,507	415,560	No
ได้รับ	795,639	287,828	507,811	36,714	144,755	162,602	335,309	116,259	Yes
ไม่ทราบ	64,542	20,941	43,601	2,183	22,487	12,136	21,220	6,516	Unknown
ฟันเทียม / ฟันปลอม	4,514,815	1,821,569	2,693,246	412,760	1,132,330	977,353	1,454,036	538,336	Dentures
ไม่ได้รับ	4,276,267	1,733,254	2,543,012	396,260	1,072,995	930,142	1,366,348	510,521	No
ได้รับ	211,874	77,905	133,969	14,317	51,290	40,409	81,533	24,324	Yes
ไม่ทราบ	26,675	10,410	16,265	2,183	8,045	6,802	6,154	3,490	Unknown

ตารางที่ 52 จำนวนผู้สูงอายุ จำแนกตามการได้รับบริการด้านสุขภาพและความช่วยเหลือจากภาครัฐในระหว่าง 12 เดือนก่อนวันสัมภาษณ์ เพศ เขตการปกครอง และภาค (ต่อ)

Table 52 Number of the elderly by government's health welfare and service in the past 12 months before the date of interviews, sex, area and region (Cont.)

การได้รับบริการด้านสุขภาพ และความช่วยเหลือจากภาครัฐ ในระหว่าง 12 เดือน ก่อนวันสัมภาษณ์ และเพศ	ทั่วราชอาณาจักร Whole Kingdom			กรุงเทพมหานคร Bangkok	ภาคกลาง Central Region	ภาคเหนือ Northern Region	ภาคตะวันออกเฉียงเหนือ Northeastern Region	ภาคใต้ Southern Region	Government's health welfare and service in the past 12 months before the date of interviews and sex
	รวม Total	ในเขตเทศบาล Municipal Area	นอกเขตเทศบาล Non-municipal Area						
แว่นตา	4,514,815	1,821,569	2,693,246	412,760	1,132,330	977,353	1,454,036	538,336	Eye glasses
ไม่ได้รับ	4,171,350	1,691,253	2,480,097	385,521	1,046,014	910,147	1,336,781	492,887	No
ได้รับ	319,217	119,060	200,157	25,056	77,236	62,105	111,883	42,936	Yes
ไม่ทราบ	24,249	11,256	12,993	2,183	9,080	5,100	5,372	2,513	Unknown
ผ่าตัดตา /รักษาเกี่ยวกับตา	4,514,815	1,821,569	2,693,246	412,760	1,132,330	977,353	1,454,036	538,336	Eye operation /medication
ไม่ได้รับ	4,329,404	1,754,060	2,575,344	401,040	1,092,575	928,890	1,388,483	518,415	No
ได้รับ	160,802	57,434	103,368	9,893	31,938	41,452	60,339	17,180	Yes
ไม่ทราบ	24,610	10,075	14,534	1,827	7,817	7,010	5,214	2,741	Unknown
รถเข็น (สำหรับนั่ง)	4,514,815	1,821,569	2,693,246	412,760	1,132,330	977,353	1,454,036	538,336	Wheel chair
ไม่ได้รับ	4,441,685	1,795,660	2,646,025	409,144	1,115,286	960,138	1,424,430	532,688	No
ได้รับ	46,195	15,951	30,245	1,790	9,360	8,075	23,493	3,478	Yes
ไม่ทราบ	26,934	9,958	16,977	1,827	7,684	9,141	6,113	2,170	Unknown
ตรวจสุขภาพ (ที่ไม่ใช่เพราะการเจ็บป่วย)	4,514,815	1,821,569	2,693,246	412,760	1,132,330	977,353	1,454,036	538,336	Health check up (not for illness)
ไม่ได้รับ	2,828,815	1,116,424	1,712,391	257,558	765,050	626,106	836,118	343,983	No
ได้รับ	1,672,283	696,816	975,467	153,375	362,620	348,114	615,395	192,779	Yes
ไม่ทราบ	13,716	8,329	5,388	1,827	4,660	3,133	2,523	1,574	Unknown

ตารางที่ 52 จำนวนผู้สูงอายุ จำแนกตามการได้รับบริการด้านสุขภาพและความช่วยเหลือจากภาครัฐในระหว่าง 12 เดือนก่อนวันสัมภาษณ์ เพศ เขตการปกครอง และภาค (ต่อ)

Table 52 Number of the elderly by government's health welfare and service in the past 12 months before the date of interviews, sex, area and region (Cont.)

การได้รับบริการด้านสุขภาพ และความช่วยเหลือจากภาครัฐ ในระหว่าง 12 เดือน ก่อนวันสัมภาษณ์ และเพศ	ทั่วราชอาณาจักร Whole Kingdom			กรุงเทพมหานคร Bangkok	ภาคกลาง Central Region	ภาคเหนือ Northern Region	ภาคตะวันออกเฉียงเหนือ Northeastern Region	ภาคใต้ Southern Region	Government's health welfare and service in the past 12 months before the date of interviews and sex
	รวม Total	ในเขตเทศบาล Municipal Area	นอกเขตเทศบาล Non-municipal Area						
ดูแลเยี่ยมเยียนโดย เจ้าหน้าที่สาธารณสุข	4,514,815	1,821,569	2,693,246	412,760	1,132,330	977,353	1,454,036	538,336	Care visits by public health officer
ไม่ได้รับ	2,740,734	1,270,892	1,469,843	371,251	753,008	572,281	719,692	324,502	No
ได้รับ	1,741,799	536,613	1,205,186	38,512	372,137	392,833	727,291	211,026	Yes
ไม่ทราบ	32,282	14,065	18,217	2,997	7,185	12,239	7,053	2,808	Unknown
การดูแลโดยอาสาสมัครดูแล ผู้สูงอายุที่บ้าน (อผส.)	4,514,815	1,821,569	2,693,246	412,760	1,132,330	977,353	1,454,036	538,336	Care visit by volunteers older persons
ไม่ได้รับ	2,908,941	1,326,900	1,582,040	394,088	742,467	624,911	817,168	330,307	No
ได้รับ	1,542,663	474,439	1,068,225	16,845	370,976	336,937	613,486	204,419	Yes
ไม่ทราบ	63,211	20,230	42,981	1,827	18,888	15,505	23,382	3,610	Unknown
ความช่วยเหลือหรือ บริการจากชุมชน	4,514,815	1,821,569	2,693,246	412,760	1,132,330	977,353	1,454,036	538,336	Assistance or service from community
ไม่ได้รับ	2,608,109	1,237,045	1,371,064	380,149	736,929	527,449	650,231	313,351	No
ได้รับ	1,866,006	567,335	1,298,671	29,538	382,329	440,004	792,500	221,634	Yes
ไม่ทราบ	40,700	17,189	23,511	3,073	13,072	9,900	11,306	3,350	Unknown
อื่นๆ	4,514,815	1,821,569	2,693,246	412,760	1,132,330	977,353	1,454,036	538,336	Others
ไม่ได้รับ	4,338,473	1,755,846	2,582,626	402,665	1,069,355	942,226	1,402,557	521,670	No
ได้รับ	34,455	14,215	20,240	4,780	8,915	3,599	13,264	3,897	Yes
ไม่ทราบ	141,887	51,508	90,379	5,315	54,060	31,528	38,215	12,769	Unknown

ตารางที่ 52 จำนวนผู้สูงอายุ จำแนกตามการได้รับบริการด้านสุขภาพและความช่วยเหลือจากภาครัฐในระหว่าง 12 เดือนก่อนวันสัมภาษณ์ เพศ เขตการปกครอง และภาค (ต่อ)

Table 52 Number of the elderly by government's health welfare and service in the past 12 months before the date of interviews, sex, area and region (Cont.)

การได้รับบริการด้านสุขภาพ และความช่วยเหลือจากภาครัฐ ในระหว่าง 12 เดือน ก่อนวันสัมภาษณ์ และเพศ	ทั่วราชอาณาจักร Whole Kingdom			กรุงเทพมหานคร Bangkok	ภาคกลาง Central Region	ภาคเหนือ Northern Region	ภาคตะวันออกเฉียงเหนือ Northeastern Region	ภาคใต้ Southern Region	Government's health welfare and service in the past 12 months before the date of interviews and sex
	รวม Total	ในเขตเทศบาล Municipal Area	นอกเขตเทศบาล Non-municipal Area						
หญิง Female									
ฉีดวัคซีนป้องกันปอดบวม/ ไขหวัดใหญ่ /ไขหวัดนก	5,499,890	2,276,394	3,223,496	529,826	1,429,551	1,140,197	1,738,896	661,420	Vaccination for pneumonia/ flu / bird flu
ไม่ได้รับ	4,292,901	1,810,743	2,482,158	472,295	1,159,333	906,874	1,258,912	495,486	No
ได้รับ	1,137,783	430,596	707,187	48,946	243,177	224,715	460,352	160,593	Yes
ไม่ทราบ	69,206	35,055	34,152	8,585	27,041	8,608	19,632	5,341	Unknown
ฟันเทียม /ฟันปลอม	5,499,890	2,276,394	3,223,496	529,826	1,429,551	1,140,197	1,738,896	661,420	Dentures
ไม่ได้รับ	5,206,081	2,152,958	3,053,122	506,249	1,329,833	1,086,147	1,667,476	616,375	No
ได้รับ	262,231	106,792	155,439	18,209	86,462	48,339	66,858	42,363	Yes
ไม่ทราบ	31,578	16,643	14,935	5,369	13,256	5,710	4,562	2,682	Unknown
แว่นตา	5,499,890	2,276,394	3,223,496	529,826	1,429,551	1,140,197	1,738,896	661,420	Eye glasses
ไม่ได้รับ	5,111,694	2,124,340	2,987,353	496,497	1,311,161	1,074,325	1,614,082	615,630	No
ได้รับ	359,539	134,884	224,656	27,556	105,552	61,717	121,317	43,397	Yes
ไม่ทราบ	28,657	17,170	11,487	5,773	12,839	4,156	3,497	2,393	Unknown
ผ่าตัดตา /รักษาเกี่ยวกับตา	5,499,890	2,276,394	3,223,496	529,826	1,429,551	1,140,197	1,738,896	661,420	Eye operation /medication
ไม่ได้รับ	5,234,338	2,170,687	3,063,651	510,076	1,354,940	1,080,790	1,657,518	631,013	No
ได้รับ	234,578	88,571	146,007	15,067	61,422	51,734	78,291	28,063	Yes
ไม่ทราบ	30,975	17,136	13,838	4,682	13,189	7,673	3,087	2,344	Unknown

ตารางที่ 52 จำนวนผู้สูงอายุ จำแนกตามการได้รับบริการด้านสุขภาพและความช่วยเหลือจากภาครัฐในระหว่าง 12 เดือนก่อนวันสัมภาษณ์ เพศ เขตการปกครอง และภาค (ต่อ)

Table 52 Number of the elderly by government's health welfare and service in the past 12 months before the date of interviews, sex, area and region (Cont.)

การได้รับบริการด้านสุขภาพ และความช่วยเหลือจากภาครัฐ ในระหว่าง 12 เดือน ก่อนวันสัมภาษณ์ และเพศ	ทั่วราชอาณาจักร Whole Kingdom			กรุงเทพมหานคร Bangkok	ภาคกลาง Central Region	ภาคเหนือ Northern Region	ภาคตะวันออกเฉียงเหนือ Northeastern Region	ภาคใต้ Southern Region	Government's health welfare and service in the past 12 months before the date of interviews and sex
	รวม Total	ในเขตเทศบาล Municipal Area	นอกเขตเทศบาล Non-municipal Area						
รถเข็น (สำหรับนั่ง)	5,499,890	2,276,394	3,223,496	529,826	1,429,551	1,140,197	1,738,896	661,420	Wheel chair
ไม่ได้รับ	5,429,736	2,242,390	3,187,347	524,586	1,403,513	1,126,202	1,722,281	653,154	No
ได้รับ	44,308	19,925	24,383	3,260	13,600	8,320	13,443	5,685	Yes
ไม่ทราบ	25,845	14,079	11,766	1,979	12,438	5,675	3,172	2,581	Unknown
ตรวจสุขภาพ (ที่ไม่ใช่เพราะการเจ็บป่วย)	5,499,890	2,276,394	3,223,496	529,826	1,429,551	1,140,197	1,738,896	661,420	Health check up (not for illness)
ไม่ได้รับ	3,269,631	1,340,296	1,929,334	332,454	905,622	702,942	923,007	405,606	No
ได้รับ	2,215,842	927,554	1,288,288	196,011	515,708	435,525	813,771	254,827	Yes
ไม่ทราบ	14,417	8,543	5,874	1,361	8,221	1,730	2,118	987	Unknown
ดูแลเยี่ยมเยียนโดย เจ้าหน้าที่สาธารณสุข	5,499,890	2,276,394	3,223,496	529,826	1,429,551	1,140,197	1,738,896	661,420	Care visits by public health officer
ไม่ได้รับ	3,262,748	1,552,170	1,710,577	480,523	903,269	663,469	826,266	389,221	No
ได้รับ	2,207,647	711,142	1,496,505	47,754	513,641	468,193	907,657	270,401	Yes
ไม่ทราบ	29,496	13,082	16,414	1,549	12,641	8,535	4,973	1,798	Unknown
การดูแลโดยอาสาสมัครดูแล ผู้สูงอายุที่บ้าน (อผส.)	5,499,890	2,276,394	3,223,496	529,826	1,429,551	1,140,197	1,738,896	661,420	Care visit by volunteers older persons
ไม่ได้รับ	3,443,462	1,622,726	1,820,735	501,365	909,222	703,030	945,455	384,390	No
ได้รับ	1,989,762	627,973	1,361,789	25,163	497,004	421,919	772,671	273,004	Yes
ไม่ทราบ	66,666	25,695	40,972	3,298	23,325	15,248	20,769	4,026	Unknown

ตารางที่ 52 จำนวนผู้สูงอายุ จำแนกตามการได้รับบริการด้านสุขภาพและความช่วยเหลือจากภาครัฐในระหว่าง 12 เดือนก่อนวันสัมภาษณ์ เพศ เขตการปกครอง และภาค (ต่อ)

Table 52 Number of the elderly by government's health welfare and service in the past 12 months before the date of interviews, sex, area and region (Cont.)

การได้รับบริการด้านสุขภาพ และความช่วยเหลือจากภาครัฐ ในระหว่าง 12 เดือน ก่อนวันสัมภาษณ์ และเพศ	ทั่วราชอาณาจักร Whole Kingdom			กรุงเทพมหานคร Bangkok	ภาคกลาง Central Region	ภาคเหนือ Northern Region	ภาคตะวันออกเฉียงเหนือ Northeastern Region	ภาคใต้ Southern Region	Government's health welfare and service in the past 12 months before the date of interviews and sex
	รวม Total	ในเขตเทศบาล Municipal Area	นอกเขตเทศบาล Non-municipal Area						
ความช่วยเหลือหรือ บริการจากชุมชน	5,499,890	2,276,394	3,223,496	529,826	1,429,551	1,140,197	1,738,896	661,420	Assistance or service from community
ไม่ได้รับ	3,061,977	1,491,895	1,570,082	490,619	884,778	576,879	746,483	363,219	No
ได้รับ	2,393,770	765,721	1,628,048	36,482	526,590	554,040	982,129	294,528	Yes
ไม่ทราบ	44,143	18,778	25,365	2,725	18,183	9,278	10,284	3,673	Unknown
อื่นๆ	5,499,890	2,276,394	3,223,496	529,826	1,429,551	1,140,197	1,738,896	661,420	Others
ไม่ได้รับ	5,291,991	2,198,636	3,093,354	520,905	1,343,992	1,096,391	1,687,772	642,931	No
ได้รับ	36,075	15,180	20,896	1,332	9,090	12,437	9,390	3,826	Yes
ไม่ทราบ	171,824	62,578	109,246	7,589	76,470	31,368	41,734	14,663	Unknown

ตารางที่ 53 จำนวนผู้สูงอายุ จำแนกตามการได้รับบริการด้านสุขภาพและความช่วยเหลือจากภาครัฐในระหว่าง 12 เดือนก่อนวันสัมภาษณ์ กลุ่มอายุ และเพศ

Table 53 Number of the elderly by government's health welfare and service in the past 12 months before the date of interviews, age group and sex

การได้รับบริการด้านสุขภาพ และความช่วยเหลือจากภาครัฐ ในระหว่าง 12 เดือนก่อนวันสัมภาษณ์	รวม Total				ชาย Male				หญิง Female				Government's health welfare and service in the past 12 months before the date of interviews
	รวม Total	60-69	70-79	80 ขึ้นไป and over	รวม Total	60-69	70-79	80 ขึ้นไป and over	รวม Total	60-69	70-79	80 ขึ้นไป and over	
ยอครวม	Total												
ฉีดวัคซีนป้องกันปอดบวม/ ไขหวัดใหญ่ / ไขหวัดนก	10,014,705	5,655,184	2,995,698	1,363,823	4,514,815	2,652,119	1,325,267	537,429	5,499,890	3,003,065	1,670,431	826,394	Vaccination for pneumonia/ flu / bird flu
ไม่ได้รับ	7,947,534	4,583,899	2,290,310	1,073,325	3,654,634	2,204,240	1,027,691	422,703	4,292,901	2,379,659	1,262,619	650,623	No
ได้รับ	1,933,422	995,605	665,107	272,710	795,639	410,047	277,119	108,473	1,137,783	585,558	387,988	164,237	Yes
ไม่ทราบ	133,749	75,680	40,281	17,787	64,542	37,832	20,457	6,253	69,206	37,848	19,824	11,534	Unknown
ฟันเทียม / ฟันปลอม	Total												
ไม่ได้รับ	9,482,347	5,417,556	2,795,367	1,269,424	4,276,267	2,552,071	1,232,581	491,614	5,206,081	2,865,485	1,562,786	777,810	No
ได้รับ	474,105	204,166	182,635	87,304	211,874	84,621	84,691	42,562	262,231	119,545	97,944	44,742	Yes
ไม่ทราบ	58,253	33,462	17,696	7,095	26,675	15,426	7,995	3,253	31,578	18,036	9,701	3,842	Unknown
แว่นตา	Total												
ไม่ได้รับ	9,283,043	5,289,916	2,736,621	1,256,507	4,171,350	2,480,482	1,205,379	485,489	5,111,694	2,809,434	1,531,242	771,018	No
ได้รับ	678,756	333,204	245,250	100,301	319,217	157,496	112,452	49,269	359,539	175,708	132,798	51,033	Yes
ไม่ทราบ	52,906	32,064	13,827	7,015	24,249	14,141	7,436	2,672	28,657	17,923	6,391	4,343	Unknown
ผ่าตัดตา / รักษาเกี่ยวกับตา	Total												
ไม่ได้รับ	9,563,741	5,461,792	2,821,830	1,280,120	4,329,404	2,568,541	1,257,371	503,492	5,234,338	2,893,251	1,564,459	776,628	No
ได้รับ	395,379	162,966	157,471	74,942	160,802	69,554	60,196	31,052	234,578	93,411	97,276	43,891	Yes
ไม่ทราบ	55,584	30,427	16,396	8,761	24,610	14,024	7,700	2,885	30,975	16,403	8,696	5,876	Unknown

ตารางที่ 53 จำนวนผู้สูงอายุ จำแนกตามการได้รับบริการด้านสุขภาพและความช่วยเหลือจากภาครัฐในระหว่าง 12 เดือนก่อนวันสัมภาษณ์ กลุ่มอายุ และเพศ (ต่อ)

Table 53 Number of the elderly by government's health welfare and service in the past 12 months before the date of interviews, age group and sex (Cont.)

การได้รับบริการด้านสุขภาพ และความช่วยเหลือจากภาครัฐ ในระหว่าง 12 เดือนก่อนวันสัมภาษณ์	รวม Total				ชาย Male				หญิง Female				Government's health welfare and service in the past 12 months before the date of interviews
	รวม Total	60-69	70-79	80 ขึ้นไป and over	รวม Total	60-69	70-79	80 ขึ้นไป and over	รวม Total	60-69	70-79	80 ขึ้นไป and over	
รถเข็น (สำหรับนั่ง)	10,014,705	5,655,184	2,995,698	1,363,823	4,514,815	2,652,119	1,325,267	537,429	5,499,890	3,003,065	1,670,431	826,394	Wheel chair
ไม่ได้รับ	9,871,421	5,591,490	2,948,075	1,331,856	4,441,685	2,617,707	1,298,547	525,431	5,429,736	2,973,783	1,649,528	806,425	No
ได้รับ	90,504	33,843	31,668	24,993	46,195	19,906	18,243	8,046	44,308	13,936	13,425	16,947	Yes
ไม่ทราบ	52,780	29,851	15,955	6,974	26,934	14,506	8,477	3,952	25,845	15,345	7,478	3,022	Unknown
ตรวจสุขภาพ (ที่ไม่ใช่เพราะการเจ็บป่วย)	10,014,705	5,655,184	2,995,698	1,363,823	4,514,815	2,652,119	1,325,267	537,429	5,499,890	3,003,065	1,670,431	826,394	Health check up (not for illness)
ไม่ได้รับ	6,098,446	3,505,001	1,773,748	819,696	2,828,815	1,682,207	817,131	329,478	3,269,631	1,822,795	956,617	490,219	No
ได้รับ	3,888,126	2,136,212	1,211,428	540,485	1,672,283	963,453	501,982	206,849	2,215,842	1,172,759	709,446	333,637	Yes
ไม่ทราบ	28,134	13,970	10,522	3,641	13,716	6,460	6,154	1,103	14,417	7,511	4,368	2,539	Unknown
ดูแลเยี่ยมเยียนโดยเจ้าหน้าที่สาธารณสุข	10,014,705	5,655,184	2,995,698	1,363,823	4,514,815	2,652,119	1,325,267	537,429	5,499,890	3,003,065	1,670,431	826,394	Care visit by public health officer
ไม่ได้รับ	6,003,482	3,555,387	1,715,326	732,769	2,740,734	1,695,574	755,371	289,790	3,262,748	1,859,813	959,955	442,980	No
ได้รับ	3,949,445	2,061,691	1,263,849	623,905	1,741,799	936,693	560,757	244,349	2,207,647	1,124,997	703,093	379,557	Yes
ไม่ทราบ	61,778	38,106	16,523	7,148	32,282	19,852	9,139	3,291	29,496	18,254	7,384	3,858	Unknown
การดูแลโดยอาสาสมัครดูแล ผู้สูงอายุที่บ้าน (อผส.)	10,014,705	5,655,184	2,995,698	1,363,823	4,514,815	2,652,119	1,325,267	537,429	5,499,890	3,003,065	1,670,431	826,394	Care visit by volunteers older persons
ไม่ได้รับ	6,352,402	3,698,723	1,851,533	802,146	2,908,941	1,762,482	827,479	318,979	3,443,462	1,936,241	1,024,053	483,167	No
ได้รับ	3,532,425	1,884,954	1,106,952	540,518	1,542,663	855,294	478,463	208,906	1,989,762	1,029,660	628,490	331,612	Yes
ไม่ทราบ	129,878	71,506	37,213	21,159	63,211	34,343	19,325	9,544	66,666	37,164	17,888	11,615	Unknown

ตารางที่ 53 จำนวนผู้สูงอายุ จำแนกตามการได้รับบริการด้านสุขภาพและความช่วยเหลือจากภาครัฐในระหว่าง 12 เดือนก่อนวันสัมภาษณ์ กลุ่มอายุ และเพศ (ต่อ)

Table 53 Number of the elderly by government's health welfare and service in the past 12 months before the date of interviews, age group and sex (Cont.)

การได้รับบริการด้านสุขภาพ และความช่วยเหลือจากภาครัฐ ในระหว่าง 12 เดือนก่อนวันสัมภาษณ์	รวม Total				ชาย Male				หญิง Female				Government's health welfare and service in the past 12 months before the date of interviews
	รวม Total	60-69	70-79	80 ขึ้นไป and over	รวม Total	60-69	70-79	80 ขึ้นไป and over	รวม Total	60-69	70-79	80 ขึ้นไป and over	
ความช่วยเหลือหรือบริการจากชุมชน	10,014,705	5,655,184	2,995,698	1,363,823	4,514,815	2,652,119	1,325,267	537,429	5,499,890	3,003,065	1,670,431	826,394	Assistance or service from community
ไม่ได้รับ	5,670,086	3,302,705	1,645,313	722,067	2,608,109	1,577,195	748,148	282,767	3,061,977	1,725,511	897,166	439,301	No
ได้รับ	4,259,776	2,302,699	1,326,294	630,784	1,866,006	1,050,638	566,578	248,789	2,393,770	1,252,060	759,716	381,994	Yes
ไม่ทราบ	84,843	49,780	24,091	10,972	40,700	24,286	10,541	5,873	44,143	25,494	13,550	5,099	Unknown
อื่นๆ	10,014,705	5,655,184	2,995,698	1,363,823	4,514,815	2,652,119	1,325,267	537,429	5,499,890	3,003,065	1,670,431	826,394	Others
ไม่ได้รับ	9,630,463	5,441,005	2,881,778	1,307,680	4,338,473	2,543,463	1,278,521	516,488	5,291,991	2,897,542	1,603,257	791,192	No
ได้รับ	70,530	39,988	15,762	14,780	34,455	21,306	6,766	6,383	36,075	18,683	8,996	8,396	Yes
ไม่ทราบ	313,711	174,190	98,158	41,363	141,887	87,350	39,980	14,557	171,824	86,840	58,178	26,806	Unknown

ตารางที่ 54 จำนวนผู้สูงอายุ จำแนกตามการเป็นสมาชิกของกลุ่ม/ชมรมต่างๆ การเข้าร่วมกิจกรรมในระหว่าง 12 เดือนก่อนวันสัมภาษณ์ เพศ เขตการปกครอง และภาค

Table 54 Number of the elderly by membership, participate in group activities in the past 12 months before the date of interviews, sex, area and region

การเป็นสมาชิกของกลุ่ม/ ชมรมต่างๆ การเข้าร่วมกิจกรรม ในระหว่าง 12 เดือนก่อนวันสัมภาษณ์ และเพศ	ทั่วราชอาณาจักร Whole Kingdom			กรุงเทพมหานคร	ภาคกลาง	ภาคเหนือ	ภาคตะวันออกเฉียงเหนือ	ภาคใต้	Type of member group/ participate in group activities in the past 12 months before the date of interviews and sex
	รวม Total	ในเขตเทศบาล Municipal Area	นอกเขตเทศบาล Non-municipal Area	Bangkok	Central Region	Northern Region	Northeastern Region	Southern Region	
ยอดรวม	Total								
กลุ่ม /ชมรมผู้สูงอายุ	10,014,705	4,097,963	5,916,742	942,586	2,561,881	2,117,550	3,192,932	1,199,756	Elderly group
ไม่เป็นสมาชิก	6,758,430	3,021,036	3,737,395	893,094	1,889,681	1,094,675	1,936,319	944,661	Not members
ได้เข้าร่วม	801,769	371,008	430,761	97,115	195,011	142,236	253,447	113,959	Participate
ไม่ได้เข้าร่วม	5,580,215	2,534,643	3,045,571	776,887	1,613,981	895,726	1,525,134	768,487	Not participate
กลุ่ม /ชมรมไม่มีกิจกรรม	376,447	115,385	261,062	19,092	80,688	56,713	157,738	62,216	No event in groups
เป็นสมาชิก	3,250,487	1,075,035	2,175,452	49,492	670,346	1,021,944	1,253,948	254,757	Memberships
ได้เข้าร่วม	2,564,403	847,393	1,717,010	36,251	505,664	833,103	991,603	197,783	Participate
ไม่ได้เข้าร่วม	636,397	214,430	421,967	12,673	160,539	168,028	242,622	52,535	Not participate
กลุ่ม /ชมรมไม่มีกิจกรรม	49,687	13,211	36,475	568	4,143	20,814	19,724	4,439	No event in groups
ไม่ทราบ	5,788	1,893	3,895	-	1,854	931	2,665	338	Unknown
กลุ่มฌาปนกิจสงเคราะห์	10,014,705	4,097,963	5,916,742	942,586	2,561,881	2,117,550	3,192,932	1,199,756	Funeral group
ไม่เป็นสมาชิก	4,405,919	2,399,218	2,006,701	863,977	1,572,552	499,996	668,007	801,387	Not members
ได้เข้าร่วม	492,052	261,834	230,218	84,604	148,660	72,899	101,735	84,153	Participate
ไม่ได้เข้าร่วม	3,719,608	2,051,046	1,668,562	756,103	1,360,174	405,536	526,821	670,974	Not participate
กลุ่ม /ชมรมไม่มีกิจกรรม	194,260	86,339	107,921	23,269	63,718	21,561	39,452	46,260	No event in groups
เป็นสมาชิก	5,602,998	1,696,852	3,906,145	78,609	987,475	1,616,623	2,522,260	398,031	Memberships
ได้เข้าร่วม	4,125,480	1,282,058	2,843,421	64,450	705,798	1,191,236	1,848,126	315,869	Participate
ไม่ได้เข้าร่วม	1,271,175	357,594	913,581	14,159	249,583	334,062	599,848	73,523	Not participate
กลุ่ม /ชมรมไม่มีกิจกรรม	206,343	57,200	149,143	-	32,094	91,324	74,286	8,638	No event in groups
ไม่ทราบ	5,788	1,893	3,895	-	1,854	931	2,665	338	Unknown

ตารางที่ 54 จำนวนผู้สูงอายุ จำแนกตามการเป็นสมาชิกของกลุ่ม/ชมรมต่างๆ การเข้าร่วมกิจกรรมในระหว่าง 12 เดือนก่อนวันสัมภาษณ์ เพศ เขตการปกครอง และภาค (ต่อ)

Table 54 Number of the elderly by membership, participate in group activities in the past 12 months before the date of interviews, sex, area and region (Cont.)

การเป็นสมาชิกของกลุ่ม/ ชมรมต่างๆ การเข้าร่วมกิจกรรม ในระหว่าง 12 เดือนก่อนวันสัมภาษณ์ และเพศ	ทั่วราชอาณาจักร Whole Kingdom			กรุงเทพมหานคร	ภาคกลาง	ภาคเหนือ	ภาคตะวันออกเฉียงเหนือ	ภาคใต้	Type of member group/ participate in group activities in the past 12 months before the date of interviews and sex
	รวม Total	ในเขตเทศบาล Municipal Area	นอกเขตเทศบาล Non-municipal Area	Bangkok	Central Region	Northern Region	Northeastern Region	Southern Region	
กลุ่มอาชีพ	10,014,705	4,097,963	5,916,742	942,586	2,561,881	2,117,550	3,192,932	1,199,756	Vocational group
ไม่เป็นสมาชิก	9,503,130	3,959,897	5,543,233	930,729	2,492,463	1,999,554	2,923,651	1,156,733	Not members
ได้เข้าร่วม	844,128	372,170	471,959	89,662	211,673	162,548	269,336	110,909	Participate
ไม่ได้เข้าร่วม	8,033,275	3,378,863	4,654,412	812,674	2,130,860	1,698,964	2,417,109	973,667	Not participate
กลุ่ม /ชมรมไม่มีกิจกรรม	625,726	208,865	416,862	28,392	149,930	138,042	237,206	72,156	No event in groups
เป็นสมาชิก	505,593	135,979	369,614	11,857	67,564	116,958	266,617	42,598	Memberships
ได้เข้าร่วม	384,129	103,748	280,381	8,815	49,640	86,177	209,440	30,059	Participate
ไม่ได้เข้าร่วม	100,343	26,642	73,701	2,517	16,247	21,754	51,646	8,179	Not participate
กลุ่ม /ชมรมไม่มีกิจกรรม	21,121	5,590	15,532	525	1,677	9,027	5,531	4,360	No event in groups
ไม่ทราบ	5,982	2,087	3,895	-	1,854	1,038	2,665	425	Unknown
กลุ่มแม่บ้าน	10,014,705	4,097,963	5,916,742	942,586	2,561,881	2,117,550	3,192,932	1,199,756	Housewife group
ไม่เป็นสมาชิก	9,394,576	3,907,437	5,487,140	937,054	2,472,079	1,871,061	2,959,572	1,154,810	Not members
ได้เข้าร่วม	817,768	357,789	459,979	89,768	207,142	158,820	253,207	108,831	Participate
ไม่ได้เข้าร่วม	8,041,138	3,360,474	4,680,664	815,700	2,119,905	1,614,912	2,516,468	974,153	Not participate
กลุ่ม /ชมรมไม่มีกิจกรรม	535,670	189,174	346,497	31,587	145,032	97,329	189,897	71,826	No event in groups
เป็นสมาชิก	614,146	188,440	425,707	5,532	87,947	245,451	230,696	44,520	Memberships
ได้เข้าร่วม	470,459	150,257	320,202	3,841	65,448	190,169	174,807	36,194	Participate
ไม่ได้เข้าร่วม	122,774	34,039	88,734	1,691	19,249	44,885	49,098	7,852	Not participate
กลุ่ม /ชมรมไม่มีกิจกรรม	20,914	4,143	16,771	-	3,250	10,397	6,792	475	No event in groups
ไม่ทราบ	5,982	2,087	3,895	-	1,854	1,038	2,665	425	Unknown

ตารางที่ 54 จำนวนผู้สูงอายุ จำแนกตามการเป็นสมาชิกของกลุ่ม/ชมรมต่างๆ การเข้าร่วมกิจกรรมในระหว่าง 12 เดือนก่อนวันสัมภาษณ์ เพศ เขตการปกครอง และภาค (ต่อ)

Table 54 Number of the elderly by membership, participate in group activities in the past 12 months before the date of interviews, sex, area and region (Cont.)

การเป็นสมาชิกของกลุ่ม/ ชมรมต่างๆ การเข้าร่วมกิจกรรม ในระหว่าง 12 เดือนก่อนวันสัมภาษณ์ และเพศ	ทั่วราชอาณาจักร Whole Kingdom			กรุงเทพมหานคร	ภาคกลาง	ภาคเหนือ	ภาคตะวันออกเฉียงเหนือ	ภาคใต้	Type of member group/ participate in group activities in the past 12 months before the date of interviews and sex
	รวม Total	ในเขตเทศบาล Municipal Area	นอกเขตเทศบาล Non-municipal Area	Bangkok	Central Region	Northern Region	Northeastern Region	Southern Region	
กลุ่มสหกรณ์ /กลุ่มออมทรัพย์	10,014,705	4,097,963	5,916,742	942,586	2,561,881	2,117,550	3,192,932	1,199,756	Cooperative group
ไม่เป็นสมาชิก	7,673,049	3,379,487	4,293,562	907,990	2,221,273	1,397,525	2,183,649	962,611	Not members
ได้เข้าร่วม	661,234	307,714	353,521	86,545	183,121	103,359	201,851	86,358	Participate
ไม่ได้เข้าร่วม	6,581,478	2,900,093	3,681,385	790,143	1,896,651	1,219,552	1,853,225	821,906	Not participate
กลุ่ม /ชมรมไม่มีกิจกรรม	430,337	171,680	258,656	31,302	141,501	74,614	128,573	54,347	No event in groups
เป็นสมาชิก	2,335,673	716,389	1,619,285	34,596	338,753	718,987	1,006,618	236,719	Memberships
ได้เข้าร่วม	1,812,711	564,662	1,248,049	28,964	274,104	543,076	761,665	204,902	Participate
ไม่ได้เข้าร่วม	455,800	131,133	324,667	5,632	61,019	134,417	224,174	30,557	Not participate
กลุ่ม /ชมรมไม่มีกิจกรรม	67,162	20,593	46,569	-	3,630	41,494	20,778	1,260	No event in groups
ไม่ทราบ	5,982	2,087	3,895	-	1,854	1,038	2,665	425	Unknown
กลุ่มลูกเสือชาวบ้าน	10,014,705	4,097,963	5,916,742	942,586	2,561,881	2,117,550	3,192,932	1,199,756	Civil boy scout group
ไม่เป็นสมาชิก	9,765,660	4,012,505	5,753,155	941,486	2,488,575	2,050,226	3,116,129	1,169,245	Not members
ได้เข้าร่วม	817,621	358,976	458,645	89,165	207,077	150,541	271,678	99,160	Participate
ไม่ได้เข้าร่วม	7,938,144	3,312,502	4,625,643	809,063	2,047,713	1,718,311	2,411,592	951,465	Not participate
กลุ่ม /ชมรมไม่มีกิจกรรม	1,009,895	341,027	668,868	43,258	233,785	181,374	432,859	118,619	No event in groups
เป็นสมาชิก	242,837	83,371	159,466	1,100	71,227	66,286	74,138	30,086	Memberships
ได้เข้าร่วม	115,528	39,571	75,956	1,100	30,848	32,133	34,756	16,691	Participate
ไม่ได้เข้าร่วม	79,316	26,783	52,533	-	24,445	20,536	24,823	9,512	Not participate
กลุ่ม /ชมรมไม่มีกิจกรรม	47,993	17,017	30,976	-	15,933	13,617	14,560	3,883	No event in groups
ไม่ทราบ	6,208	2,087	4,121	-	2,080	1,038	2,665	425	Unknown
การเข้าร่วมกิจกรรมในวันสำคัญ ของหมู่บ้าน /ชุมชน (เช่น วันผู้สูงอายุ วันสงกรานต์ ฯลฯ)	10,014,705	4,097,963	5,916,742	942,586	2,561,881	2,117,550	3,192,932	1,199,756	Participate in village / community's activities (e.g. Eldery day, Songkran day etc.)
ได้เข้าร่วม	6,776,419	2,205,590	4,570,829	211,382	1,529,415	1,640,891	2,639,184	755,547	Participate
ไม่ได้เข้าร่วม	3,209,402	1,874,037	1,335,365	723,070	1,024,793	473,119	547,665	440,755	Not participate
ไม่ทราบ	28,884	18,336	10,548	8,134	7,673	3,540	6,083	3,454	No event in groups

ตารางที่ 54 จำนวนผู้สูงอายุ จำแนกตามการเป็นสมาชิกของกลุ่ม/ชมรมต่างๆ การเข้าร่วมกิจกรรมในระหว่าง 12 เดือนก่อนวันสัมภาษณ์ เพศ เขตการปกครอง และภาค (ต่อ)

Table 54 Number of the elderly by membership, participate in group activities in the past 12 months before the date of interviews, sex, area and region (Cont.)

การเป็นสมาชิกของกลุ่ม/ ชมรมต่างๆ การเข้าร่วมกิจกรรม ในระหว่าง 12 เดือนก่อนวันสัมภาษณ์ และเพศ	ทั่วราชอาณาจักร Whole Kingdom			กรุงเทพมหานคร	ภาคกลาง	ภาคเหนือ	ภาคตะวันออกเฉียงเหนือ	ภาคใต้	Type of member group/ participate in group activities in the past 12 months before the date of interviews and sex
	รวม Total	ในเขตเทศบาล Municipal Area	นอกเขตเทศบาล Non-municipal Area	Bangkok	Central Region	Northern Region	Northeastern Region	Southern Region	
ชาย									Male
กลุ่ม /ชมรมผู้สูงอายุ	4,514,815	1,821,569	2,693,246	412,760	1,132,330	977,353	1,454,036	538,336	Elderly group
ไม่เป็นสมาชิก	3,090,866	1,352,898	1,737,968	391,674	852,023	507,122	902,320	437,727	Not members
ได้เข้าร่วม	365,651	153,963	211,689	35,352	84,352	62,598	128,907	54,442	Participate
ไม่ได้เข้าร่วม	2,559,746	1,150,620	1,409,126	348,232	733,211	422,904	700,156	355,243	Not participate
กลุ่ม /ชมรมไม่มีกิจกรรม	165,469	48,316	117,154	8,090	34,461	21,620	73,256	28,042	No event in groups
เป็นสมาชิก	1,421,862	468,243	953,619	21,086	279,484	469,914	550,891	100,488	Memberships
ได้เข้าร่วม	1,146,690	376,093	770,598	15,700	213,420	389,449	449,170	78,951	Participate
ไม่ได้เข้าร่วม	251,717	85,906	165,812	4,818	64,909	70,204	92,349	19,438	Not participate
กลุ่ม /ชมรมไม่มีกิจกรรม	23,454	6,244	17,210	568	1,154	10,261	9,372	2,099	No event in groups
ไม่ทราบ	2,087	428	1,659	-	823	317	825	122	Unknown
กลุ่มฌาปนกิจสงเคราะห์	4,514,815	1,821,569	2,693,246	412,760	1,132,330	977,353	1,454,036	538,336	Funeral group
ไม่เป็นสมาชิก	1,894,737	1,029,537	865,200	375,847	680,486	203,283	282,256	352,865	Not members
ได้เข้าร่วม	208,736	106,726	102,011	31,141	65,154	29,840	45,042	37,558	Participate
ไม่ได้เข้าร่วม	1,605,173	889,420	715,752	336,274	587,341	168,172	218,498	294,887	Not participate
กลุ่ม /ชมรมไม่มีกิจกรรม	80,828	33,391	47,437	8,432	27,991	5,271	18,715	20,419	No event in groups
เป็นสมาชิก	2,617,991	791,604	1,826,387	36,913	451,021	773,753	1,170,955	185,349	Memberships
ได้เข้าร่วม	1,985,975	610,983	1,374,992	30,250	328,194	584,939	892,260	150,332	Participate
ไม่ได้เข้าร่วม	532,325	154,488	377,837	6,663	108,379	143,316	243,625	30,342	Not participate
กลุ่ม /ชมรมไม่มีกิจกรรม	99,691	26,133	73,558	-	14,447	45,499	35,070	4,675	No event in groups
ไม่ทราบ	2,087	428	1,659	-	823	317	825	122	Unknown

ตารางที่ 54 จำนวนผู้สูงอายุ จำแนกตามการเป็นสมาชิกของกลุ่ม/ชมรมต่างๆ การเข้าร่วมกิจกรรมในระหว่าง 12 เดือนก่อนวันสัมภาษณ์ เพศ เขตการปกครอง และภาค (ต่อ)

Table 54 Number of the elderly by membership, participate in group activities in the past 12 months before the date of interviews, sex, area and region (Cont.)

การเป็นสมาชิกของกลุ่ม/ ชมรมต่างๆ การเข้าร่วมกิจกรรม ในระหว่าง 12 เดือนก่อนวันสัมภาษณ์ และเพศ	ทั่วราชอาณาจักร Whole Kingdom			กรุงเทพมหานคร	ภาคกลาง	ภาคเหนือ	ภาคตะวันออกเฉียงเหนือ	ภาคใต้	Type of member group/ participate in group activities in the past 12 months before the date of interviews and sex
	รวม Total	ในเขตเทศบาล Municipal Area	นอกเขตเทศบาล Non-municipal Area	Bangkok	Central Region	Northern Region	Northeastern Region	Southern Region	
กลุ่มอาชีพ	4,514,815	1,821,569	2,693,246	412,760	1,132,330	977,353	1,454,036	538,336	Vocational group
ไม่เป็นสมาชิก	4,257,810	1,753,575	2,504,235	407,402	1,102,187	911,438	1,317,262	519,521	Not members
ได้เข้าร่วม	383,518	161,997	221,521	32,839	95,962	75,122	132,653	46,942	Participate
ไม่ได้เข้าร่วม	3,589,738	1,499,046	2,090,692	362,825	939,951	772,820	1,072,249	441,892	Not participate
กลุ่ม /ชมรมไม่มีกิจกรรม	284,554	92,532	192,022	11,738	66,274	63,497	112,359	30,686	No event in groups
เป็นสมาชิก	254,830	67,479	187,352	5,358	29,320	65,598	135,949	18,606	Memberships
ได้เข้าร่วม	202,142	53,254	148,888	4,146	22,542	48,834	111,668	14,953	Participate
ไม่ได้เข้าร่วม	43,318	10,831	32,487	687	6,309	12,172	22,011	2,140	Not participate
กลุ่ม /ชมรมไม่มีกิจกรรม	9,370	3,393	5,977	525	469	4,592	2,271	1,513	No event in groups
ไม่ทราบ	2,174	516	1,659	-	823	317	825	209	Unknown
กลุ่มแม่บ้าน	4,514,815	1,821,569	2,693,246	412,760	1,132,330	977,353	1,454,036	538,336	Housewife group
ไม่เป็นสมาชิก	4,401,420	1,789,553	2,611,867	412,297	1,120,611	927,153	1,408,335	533,024	Non members
ได้เข้าร่วม	387,965	160,729	227,236	33,603	94,925	81,683	129,243	48,512	Participate
ไม่ได้เข้าร่วม	3,769,960	1,546,315	2,223,645	366,218	958,655	803,391	1,189,555	452,142	Not participate
กลุ่ม /ชมรมไม่มีกิจกรรม	243,494	82,509	160,985	12,476	67,030	42,079	89,538	32,370	No event groups
เป็นสมาชิก	111,221	31,500	79,721	463	10,896	49,883	44,876	5,103	Memberships
ได้เข้าร่วม	83,306	24,999	58,306	463	7,226	37,452	34,307	3,857	Participate
ไม่ได้เข้าร่วม	21,219	5,777	15,442	-	2,441	9,088	8,444	1,246	Not participate
กลุ่ม /ชมรมไม่มีกิจกรรม	6,696	723	5,973	-	1,229	3,343	2,124	-	No event in groups
ไม่ทราบ	2,174	516	1,659	-	823	317	825	209	Unknown

ตารางที่ 54 จำนวนผู้สูงอายุ จำแนกตามการเป็นสมาชิกของกลุ่ม/ชมรมต่างๆ การเข้าร่วมกิจกรรมในระหว่าง 12 เดือนก่อนวันสัมภาษณ์ เพศ เขตการปกครอง และภาค (ต่อ)

Table 54 Number of the elderly by membership, participate in group activities in the past 12 months before the date of interviews, sex, area and region (Cont.)

การเป็นสมาชิกของกลุ่ม/ ชมรมต่างๆ การเข้าร่วมกิจกรรม ในระหว่าง 12 เดือนก่อนวันสัมภาษณ์ และเพศ	ทั่วราชอาณาจักร Whole Kingdom			กรุงเทพมหานคร	ภาคกลาง	ภาคเหนือ	ภาคตะวันออกเฉียงเหนือ	ภาคใต้	Type of member group/ participate in group activities in the past 12 months before the date of interviews and sex
	รวม Total	ในเขตเทศบาล Municipal Area	นอกเขตเทศบาล Non-municipal Area	Bangkok	Central Region	Northern Region	Northeastern Region	Southern Region	
กลุ่มสหกรณ์ /กลุ่มออมทรัพย์	4,514,815	1,821,569	2,693,246	412,760	1,132,330	977,353	1,454,036	538,336	Cooperative group
ไม่เป็นสมาชิก	3,339,417	1,460,764	1,878,653	395,158	952,580	612,064	953,752	425,863	Not members
ได้เข้าร่วม	292,537	130,858	161,680	30,582	77,772	45,748	98,159	40,277	Participate
ไม่ได้เข้าร่วม	2,854,450	1,255,702	1,598,748	352,086	806,970	532,312	799,654	363,427	Not participate
กลุ่ม /ชมรมไม่มีกิจกรรม	192,430	74,204	118,226	12,490	67,837	34,005	55,939	22,159	No event in groups
เป็นสมาชิก	1,173,223	360,289	812,934	17,602	178,927	364,972	499,459	112,264	Memberships
ได้เข้าร่วม	938,179	293,457	644,722	15,796	147,036	281,078	395,464	98,804	Participate
ไม่ได้เข้าร่วม	200,295	57,520	142,775	1,806	30,766	61,370	93,395	12,959	Not participate
กลุ่ม /ชมรมไม่มีกิจกรรม	34,749	9,312	25,437	-	1,125	22,523	10,600	501	No event in groups
ไม่ทราบ	2,174	516	1,659	-	823	317	825	209	Unknown
กลุ่มลูกเสือชาวบ้าน	4,514,815	1,821,569	2,693,246	412,760	1,132,330	977,353	1,454,036	538,336	Civil boy scout group
ไม่เป็นสมาชิก	4,382,574	1,779,015	2,603,559	411,884	1,095,974	933,701	1,415,697	525,318	Non members
ได้เข้าร่วม	366,379	156,858	209,520	32,990	92,142	68,698	129,859	42,690	Participate
ไม่ได้เข้าร่วม	3,561,010	1,468,396	2,092,615	359,183	903,724	778,256	1,089,186	430,661	Not participate
กลุ่ม /ชมรมไม่มีกิจกรรม	455,185	153,761	301,424	19,711	100,109	86,747	196,652	51,967	No event in groups
เป็นสมาชิก	130,066	42,039	88,028	876	35,533	43,335	37,514	12,808	Memberships
ได้เข้าร่วม	69,880	20,619	49,261	876	16,795	23,581	21,870	6,758	Participate
ไม่ได้เข้าร่วม	34,683	13,159	21,524	-	11,375	11,488	7,953	3,867	Not participate
กลุ่ม /ชมรมไม่มีกิจกรรม	25,503	8,260	17,243	-	7,362	8,267	7,691	2,184	No event in groups
ไม่ทราบ	2,174	516	1,659	-	823	317	825	209	Unknown
การเข้าร่วมกิจกรรมในวันสำคัญของหมู่บ้าน /ชุมชน	4,514,815	1,821,569	2,693,246	412,760	1,132,330	977,353	1,454,036	538,336	Participate in village / community's activities
(เช่น วันผู้สูงอายุ วันสงกรานต์ ฯลฯ)									(e.g. Eldery day, Songkran day etc.)
ได้เข้าร่วม	3,065,157	973,881	2,091,276	84,027	660,177	760,831	1,216,439	343,684	Participate
ไม่ได้เข้าร่วม	1,436,489	839,618	596,871	324,867	469,658	214,402	234,926	192,635	Not participate
ไม่ทราบ	13,169	8,070	5,099	3,866	2,494	2,121	2,671	2,017	No event in groups

ตารางที่ 54 จำนวนผู้สูงอายุ จำแนกตามการเป็นสมาชิกของกลุ่ม/ชมรมต่างๆ การเข้าร่วมกิจกรรมในระหว่าง 12 เดือนก่อนวันสัมภาษณ์ เพศ เขตการปกครอง และภาค (ต่อ)

Table 54 Number of the elderly by membership, participate in group activities in the past 12 months before the date of interviews, sex, area and region (Cont.)

การเป็นสมาชิกของกลุ่ม/ ชมรมต่างๆ การเข้าร่วมกิจกรรม ในระหว่าง 12 เดือนก่อนวันสัมภาษณ์ และเพศ	ทั่วราชอาณาจักร Whole Kingdom			กรุงเทพมหานคร	ภาคกลาง	ภาคเหนือ	ภาคตะวันออกเฉียงเหนือ	ภาคใต้	Type of member group/ participate in group activities in the past 12 months before the date of interviews and sex
	รวม Total	ในเขตเทศบาล Municipal Area	นอกเขตเทศบาล Non-municipal Area	Bangkok	Central Region	Northern Region	Northeastern Region	Southern Region	
หญิง Female									
กลุ่ม /ชมรมผู้สูงอายุ	5,499,890	2,276,394	3,223,496	529,826	1,429,551	1,140,197	1,738,896	661,420	Elderly group
ไม่เป็นสมาชิก	3,667,564	1,668,138	1,999,426	501,420	1,037,657	587,553	1,033,999	506,935	Not members
ได้เข้าร่วม	436,118	217,045	219,073	61,763	110,659	79,638	124,540	59,517	Participate
ไม่ได้เข้าร่วม	3,020,469	1,384,023	1,636,445	428,655	880,771	472,822	824,977	413,244	Not participate
กลุ่ม /ชมรมไม่มีกิจกรรม	210,977	67,069	143,908	11,002	46,227	35,093	84,482	34,174	No event in groups
เป็นสมาชิก	1,828,625	606,792	1,221,833	28,406	390,863	552,030	703,057	154,269	Memberships
ได้เข้าร่วม	1,417,713	471,300	946,412	20,550	292,244	443,654	542,433	118,832	Participate
ไม่ได้เข้าร่วม	384,680	128,525	256,155	7,855	95,630	97,824	150,273	33,097	Not participate
กลุ่ม /ชมรมไม่มีกิจกรรม	26,232	6,967	19,266	-	2,988	10,552	10,352	2,340	No event in groups
ไม่ทราบ	3,701	1,464	2,237	-	1,031	614	1,840	216	Unknown
กลุ่มฌาปนกิจสงเคราะห์	5,499,890	2,276,394	3,223,496	529,826	1,429,551	1,140,197	1,738,896	661,420	Funeral group
ไม่เป็นสมาชิก	2,511,182	1,369,681	1,141,501	488,130	892,066	296,713	385,752	448,522	Not members
ได้เข้าร่วม	283,316	155,108	128,208	53,463	83,506	43,059	56,693	46,595	Participate
ไม่ได้เข้าร่วม	2,114,435	1,161,625	952,809	419,829	772,833	237,363	308,322	376,087	Not participate
กลุ่ม /ชมรมไม่มีกิจกรรม	113,432	52,948	60,484	14,838	35,726	16,291	20,737	25,840	No event in groups
เป็นสมาชิก	2,985,007	905,248	2,079,758	41,696	536,454	842,870	1,351,305	212,682	Memberships
ได้เข้าร่วม	2,139,505	671,076	1,468,429	34,200	377,604	606,298	955,866	165,538	Participate
ไม่ได้เข้าร่วม	738,850	203,106	535,744	7,497	141,203	190,747	356,224	43,180	Not participate
กลุ่ม /ชมรมไม่มีกิจกรรม	106,652	31,067	75,585	-	17,647	45,826	39,215	3,964	No event in groups
ไม่ทราบ	3,701	1,464	2,237	-	1,031	614	1,840	216	Unknown

ตารางที่ 54 จำนวนผู้สูงอายุ จำแนกตามการเป็นสมาชิกของกลุ่ม/ชมรมต่างๆ การเข้าร่วมกิจกรรมในระหว่าง 12 เดือนก่อนวันสัมภาษณ์ เพศ เขตการปกครอง และภาค (ต่อ)

Table 54 Number of the elderly by membership, participate in group activities in the past 12 months before the date of interviews, sex, area and region (Cont.)

การเป็นสมาชิกของกลุ่ม/ ชมรมต่างๆ การเข้าร่วมกิจกรรม ในระหว่าง 12 เดือนก่อนวันสัมภาษณ์ และเพศ	ทั่วราชอาณาจักร Whole Kingdom			กรุงเทพมหานคร	ภาคกลาง	ภาคเหนือ	ภาคตะวันออกเฉียงเหนือ	ภาคใต้	Type of member group/ participate in group activities in the past 12 months before the date of interviews and sex
	รวม Total	ในเขตเทศบาล Municipal Area	นอกเขตเทศบาล Non-municipal Area	Bangkok	Central Region	Northern Region	Northeastern Region	Southern Region	
กลุ่มอาชีพ	5,499,890	2,276,394	3,223,496	529,826	1,429,551	1,140,197	1,738,896	661,420	Vocational group
ไม่เป็นสมาชิก	5,245,319	2,206,322	3,038,997	523,327	1,390,276	1,088,116	1,606,389	637,212	Not members
ได้เข้าร่วม	460,610	210,173	250,437	56,823	115,710	87,426	136,683	63,967	Participate
ไม่ได้เข้าร่วม	4,443,537	1,879,816	2,563,720	449,849	1,190,909	926,144	1,344,860	531,775	Not participate
กลุ่ม /ชมรมไม่มีกิจกรรม	341,173	116,333	224,840	16,654	83,656	74,545	124,847	41,470	No event in groups
เป็นสมาชิก	250,763	68,501	182,262	6,499	38,244	51,360	130,667	23,992	Memberships
ได้เข้าร่วม	181,987	50,494	131,493	4,669	27,098	37,343	97,771	15,106	Participate
ไม่ได้เข้าร่วม	57,024	15,810	41,214	1,830	9,938	9,582	29,635	6,039	Not participate
กลุ่ม /ชมรมไม่มีกิจกรรม	11,751	2,197	9,554	-	1,208	4,435	3,261	2,847	No event in groups
ไม่ทราบ	3,808	1,571	2,237	-	1,031	721	1,840	216	Unknown
กลุ่มแม่บ้าน	5,499,890	2,276,394	3,223,496	529,826	1,429,551	1,140,197	1,738,896	661,420	Housewife group
ไม่เป็นสมาชิก	4,993,156	2,117,883	2,875,273	524,757	1,351,468	943,908	1,551,236	621,786	Not members
ได้เข้าร่วม	429,803	197,060	232,743	56,165	112,217	77,137	123,964	60,319	Participate
ไม่ได้เข้าร่วม	4,271,177	1,814,159	2,457,018	449,482	1,161,250	811,522	1,326,913	522,011	Not participate
กลุ่ม /ชมรมไม่มีกิจกรรม	292,176	106,665	185,511	19,110	78,002	55,249	100,359	39,456	No event in groups
เป็นสมาชิก	502,926	156,939	345,986	5,069	77,051	195,568	185,820	39,418	Memberships
ได้เข้าร่วม	387,153	125,258	261,895	3,378	58,223	152,717	140,500	32,336	Participate
ไม่ได้เข้าร่วม	101,555	28,262	73,293	1,691	16,807	35,797	40,653	6,606	Not participate
กลุ่ม /ชมรมไม่มีกิจกรรม	14,218	3,419	10,798	-	2,021	7,054	4,667	475	No event in groups
ไม่ทราบ	3,808	1,571	2,237	-	1,031	721	1,840	216	Unknown

ตารางที่ 54 จำนวนผู้สูงอายุ จำแนกตามการเป็นสมาชิกของกลุ่ม/ชมรมต่างๆ การเข้าร่วมกิจกรรมในระหว่าง 12 เดือนก่อนวันสัมภาษณ์ เพศ เขตการปกครอง และภาค (ต่อ)

Table 54 Number of the elderly by membership, participate in group activities in the past 12 months before the date of interviews, sex, area and region (Cont.)

การเป็นสมาชิกของกลุ่ม/ ชมรมต่างๆ การเข้าร่วมกิจกรรม ในระหว่าง 12 เดือนก่อนวันสัมภาษณ์ และเพศ	ทั่วราชอาณาจักร Whole Kingdom			กรุงเทพมหานคร	ภาคกลาง	ภาคเหนือ	ภาคตะวันออกเฉียงเหนือ	ภาคใต้	Type of member group/ participate in group activities in the past 12 months before the date of interviews and sex
	รวม	ในเขตเทศบาล	นอกเขตเทศบาล	Bangkok	Central	Northern	Northeastern	Southern	
	Total	Municipal Area	Non-municipal Area		Region	Region	Region	Region	
กลุ่มสหกรณ์ /กลุ่มออมทรัพย์	5,499,890	2,276,394	3,223,496	529,826	1,429,551	1,140,197	1,738,896	661,420	Cooperative group
ไม่เป็นสมาชิก	4,333,632	1,918,723	2,414,909	512,832	1,268,694	785,461	1,229,897	536,748	Not members
ได้เข้าร่วม	368,697	176,856	191,841	55,963	105,349	57,611	103,692	46,081	Participate
ไม่ได้เข้าร่วม	3,727,029	1,644,391	2,082,637	438,057	1,089,680	687,240	1,053,572	458,479	Not participate
กลุ่ม /ชมรมไม่มีกิจกรรม	237,907	97,476	140,430	18,812	73,664	40,609	72,634	32,188	No event in groups
เป็นสมาชิก	1,162,450	356,099	806,351	16,994	159,826	354,015	507,159	124,456	Memberships
ได้เข้าร่วม	874,532	271,205	603,327	13,168	127,068	261,998	366,201	106,098	Participate
ไม่ได้เข้าร่วม	255,504	73,613	181,892	3,826	30,253	73,047	130,780	17,598	Not participate
กลุ่ม /ชมรมไม่มีกิจกรรม	32,413	11,281	21,132	-	2,505	18,970	10,178	760	No event in groups
ไม่ทราบ	3,808	1,571	2,237	-	1,031	721	1,840	216	Unknown
กลุ่มลูกเสือชาวบ้าน	5,499,890	2,276,394	3,223,496	529,826	1,429,551	1,140,197	1,738,896	661,420	Civil boy scout group
ไม่เป็นสมาชิก	5,383,086	2,233,490	3,149,596	529,602	1,392,601	1,116,525	1,700,432	643,926	Not members
ได้เข้าร่วม	451,242	202,118	249,124	56,175	114,935	81,843	141,819	56,470	Participate
ไม่ได้เข้าร่วม	4,377,134	1,844,106	2,533,028	449,881	1,143,989	940,055	1,322,406	520,804	Not participate
กลุ่ม /ชมรมไม่มีกิจกรรม	554,710	187,266	367,444	23,547	133,677	94,628	236,206	66,653	No event in groups
เป็นสมาชิก	112,771	41,333	71,438	224	35,694	22,951	36,625	17,278	Memberships
ได้เข้าร่วม	45,648	18,953	26,695	224	14,053	8,552	12,886	9,933	Participate
ไม่ได้เข้าร่วม	44,633	13,624	31,010	-	13,070	9,049	16,870	5,644	Not participate
กลุ่ม /ชมรมไม่มีกิจกรรม	22,490	8,756	13,733	-	8,571	5,350	6,869	1,700	No event in groups
ไม่ทราบ	4,033	1,571	2,462	-	1,257	721	1,840	216	Unknown
การเข้าร่วมกิจกรรมในวันสำคัญ ของหมู่บ้าน /ชุมชน	5,499,890	2,276,394	3,223,496	529,826	1,429,551	1,140,197	1,738,896	661,420	Participate in village / community's activities
(เช่น วันผู้สูงอายุ วันสงกรานต์ ฯลฯ)									(e.g. Elderly day, Songkran day etc.)
ได้เข้าร่วม	3,711,262	1,231,709	2,479,553	127,355	869,238	880,061	1,422,745	411,864	Participate
ไม่ได้เข้าร่วม	1,772,913	1,034,419	738,494	398,203	555,135	258,717	312,739	248,119	Not participate
ไม่ทราบ	15,715	10,266	5,449	4,267	5,179	1,419	3,412	1,437	No event in groups

ตารางที่ 55 จำนวนผู้สูงอายุ จำแนกตามการเป็นสมาชิกของกลุ่ม/ชมรมต่างๆ การเข้าร่วมกิจกรรมในระหว่าง 12 เดือนก่อนวันสัมภาษณ์ กลุ่มอายุ และเพศ

Table 55 Number of the elderly by membership, participate in group activities in the past 12 months before the date of interviews, age group and sex

การเป็นสมาชิกของกลุ่ม/ ชมรมต่างๆ การเข้าร่วมกิจกรรมในระหว่าง 12 เดือน ก่อนวันสัมภาษณ์	รวม Total				ชาย Male				หญิง Female				Type of member group/ participate in group activities in the past 12 months before the date of interviews
	รวม Total	60-69	70-79	80 ขึ้นไป and over	รวม Total	60-69	70-79	80 ขึ้นไป and over	รวม Total	60-69	70-79	80 ขึ้นไป and over	
ยอดรวม													Total
กลุ่ม /ชมรมผู้สูงอายุ	10,014,705	5,655,184	2,995,698	1,363,823	4,514,815	2,652,119	1,325,267	537,429	5,499,890	3,003,065	1,670,431	826,394	Elderly group
ไม่เป็นสมาชิก	6,758,430	3,951,564	1,919,838	887,028	3,090,866	1,888,353	859,238	343,275	3,667,564	2,063,211	1,060,599	543,753	Not members
ได้เข้าร่วม	801,769	478,506	232,675	90,588	365,651	219,732	105,061	40,858	436,118	258,774	127,614	49,730	Participate
ไม่ได้เข้าร่วม	5,580,215	3,259,727	1,570,404	750,083	2,559,746	1,574,808	700,404	284,534	3,020,469	1,684,919	870,000	465,550	Not participate
กลุ่ม /ชมรมไม่มีกิจกรรม	376,447	213,331	116,758	46,357	165,469	93,813	53,773	17,883	210,977	119,518	62,985	28,474	No event in groups
เป็นสมาชิก	3,250,487	1,699,386	1,074,696	476,405	1,421,862	762,429	465,668	193,765	1,828,625	936,957	609,027	282,641	Memberships
ได้เข้าร่วม	2,564,403	1,432,699	831,096	300,608	1,146,690	645,186	369,580	131,924	1,417,713	787,513	461,516	168,683	Participate
ไม่ได้เข้าร่วม	636,397	243,691	223,950	168,757	251,717	108,638	85,822	57,257	384,680	135,053	138,127	111,499	Not participate
กลุ่ม /ชมรมไม่มีกิจกรรม	49,687	22,996	19,650	7,041	23,454	8,605	10,266	4,583	26,232	14,391	9,384	2,458	No event in groups
ไม่ทราบ	5,788	4,233	1,165	390	2,087	1,337	360	390	3,701	2,897	804	-	Unknown
กลุ่มฌาปนกิจสงเคราะห์	10,014,705	5,655,184	2,995,698	1,363,823	4,514,815	2,652,119	1,325,267	537,429	5,499,890	3,003,065	1,670,431	826,394	Funeral group
ไม่เป็นสมาชิก	4,405,919	2,459,691	1,280,912	665,316	1,894,737	1,118,591	533,403	242,743	2,511,182	1,341,100	747,509	422,573	Not members
ได้เข้าร่วม	492,052	275,187	155,769	61,096	208,736	118,985	62,802	26,950	283,316	156,202	92,967	34,147	Participate
ไม่ได้เข้าร่วม	3,719,608	2,073,368	1,065,982	580,257	1,605,173	952,758	443,398	209,016	2,114,435	1,120,610	622,585	371,240	Not participate
กลุ่ม /ชมรมไม่มีกิจกรรม	194,260	111,136	59,161	23,963	80,828	46,848	27,204	6,777	113,432	64,288	31,957	17,186	No event in groups
เป็นสมาชิก	5,602,998	3,191,259	1,713,621	698,117	2,617,991	1,532,192	791,503	294,296	2,985,007	1,659,068	922,118	403,821	Memberships
ได้เข้าร่วม	4,125,480	2,507,723	1,214,735	403,021	1,985,975	1,227,259	579,102	179,614	2,139,505	1,280,464	635,633	223,407	Participate
ไม่ได้เข้าร่วม	1,271,175	559,176	437,212	274,787	532,325	248,426	179,806	104,093	738,850	310,751	257,406	170,694	Not participate
กลุ่ม /ชมรมไม่มีกิจกรรม	206,343	124,360	61,675	20,308	99,691	56,507	32,595	10,589	106,652	67,853	29,079	9,719	No event in groups
ไม่ทราบ	5,788	4,233	1,165	390	2,087	1,337	360	390	3,701	2,897	804	-	Unknown

ตารางที่ 55 จำนวนผู้สูงอายุ จำแนกตามการเป็นสมาชิกของกลุ่ม/ชมรมต่างๆ การเข้าร่วมกิจกรรมในระหว่าง 12 เดือนก่อนวันสัมภาษณ์ (ต่อ) กลุ่มอายุ และเพศ

Table 55 Number of the elderly by membership, participate in group activities in the past 12 months before the date of interviews, age group and sex (Cont.)

การเป็นสมาชิกของกลุ่ม/ ชมรมต่างๆ การเข้าร่วมกิจกรรมในระหว่าง 12 เดือน ก่อนวันสัมภาษณ์	รวม Total				ชาย Male				หญิง Female				Type of member group/ participate in group activities in the past 12 months before the date of interviews
	รวม Total	60-69	70-79	80 ขึ้นไป and over	รวม Total	60-69	70-79	80 ขึ้นไป and over	รวม Total	60-69	70-79	80 ขึ้นไป and over	
กลุ่มอาชีพ	10,014,705	5,655,184	2,995,698	1,363,823	4,514,815	2,652,119	1,325,267	537,429	5,499,890	3,003,065	1,670,431	826,394	Vocational group
ไม่เป็นสมาชิก	9,503,130	5,284,575	2,884,218	1,334,336	4,257,810	2,468,363	1,265,948	523,499	5,245,319	2,816,213	1,618,270	810,837	Not members
ได้เข้าร่วม	844,128	491,724	251,765	100,639	383,518	223,579	115,030	44,909	460,610	268,145	136,735	55,731	Participate
ไม่ได้เข้าร่วม	8,033,275	4,429,351	2,445,933	1,157,990	3,589,738	2,076,757	1,067,224	445,757	4,443,537	2,352,594	1,378,709	712,234	Not participate
กลุ่ม /ชมรมไม่มีกิจกรรม	625,726	363,500	186,520	75,706	284,554	168,026	83,694	32,834	341,173	195,474	102,826	42,873	No event in groups
เป็นสมาชิก	505,593	366,268	110,228	29,097	254,830	182,420	58,871	13,540	250,763	183,849	51,357	15,557	Memberships
ได้เข้าร่วม	384,129	300,595	74,558	8,976	202,142	155,571	40,908	5,662	181,987	145,024	33,649	3,314	Participate
ไม่ได้เข้าร่วม	100,343	52,012	30,993	17,337	43,318	21,296	14,890	7,132	57,024	30,716	16,103	10,205	Not participate
กลุ่ม /ชมรมไม่มีกิจกรรม	21,121	13,661	4,676	2,784	9,370	5,552	3,072	746	11,751	8,109	1,604	2,038	No event in groups
ไม่ทราบ	5,982	4,340	1,252	390	2,174	1,337	448	390	3,808	3,004	804	-	Unknown
กลุ่มแม่บ้าน	10,014,705	5,655,184	2,995,698	1,363,823	4,514,815	2,652,119	1,325,267	537,429	5,499,890	3,003,065	1,670,431	826,394	Housewife group
ไม่เป็นสมาชิก	9,394,576	5,207,875	2,858,262	1,328,439	4,401,420	2,579,496	1,293,382	528,541	4,993,156	2,628,379	1,564,879	799,898	Not members
ได้เข้าร่วม	817,768	483,440	241,372	92,956	387,965	234,512	112,463	40,991	429,803	248,928	128,909	51,965	Participate
ไม่ได้เข้าร่วม	8,041,138	4,416,264	2,458,776	1,166,097	3,769,960	2,202,375	1,109,435	458,150	4,271,177	2,213,889	1,349,341	707,947	Not participate
กลุ่ม /ชมรมไม่มีกิจกรรม	535,670	308,171	158,113	69,386	243,494	142,609	71,484	29,401	292,176	165,562	86,629	39,985	No event in groups
เป็นสมาชิก	614,146	442,968	136,184	34,994	111,221	71,286	31,437	8,498	502,926	371,682	104,747	26,496	Memberships
ได้เข้าร่วม	470,459	363,801	93,943	12,716	83,306	54,338	24,695	4,273	387,153	309,463	69,247	8,443	Participate
ไม่ได้เข้าร่วม	122,774	66,039	36,642	20,094	21,219	12,589	5,054	3,576	101,555	53,450	31,588	16,517	Not participate
กลุ่ม /ชมรมไม่มีกิจกรรม	20,914	13,129	5,600	2,184	6,696	4,360	1,688	648	14,218	8,769	3,912	1,536	No event in groups
ไม่ทราบ	5,982	4,340	1,252	390	2,174	1,337	448	390	3,808	3,004	804	-	Unknown

ตารางที่ 55 จำนวนผู้สูงอายุ จำแนกตามการเป็นสมาชิกของกลุ่ม/ชมรมต่างๆ การเข้าร่วมกิจกรรมในระหว่าง 12 เดือนก่อนวันสัมภาษณ์ (ต่อ) กลุ่มอายุ และเพศ

Table 55 Number of the elderly by membership, participate in group activities in the past 12 months before the date of interviews, age group and sex (Cont.)

การเป็นสมาชิกของกลุ่ม/ ชมรมต่างๆ การเข้าร่วมกิจกรรมในระหว่าง 12 เดือน ก่อนวันสัมภาษณ์	รวม Total				ชาย Male				หญิง Female				Type of member group/ participate in group activities in the past 12 months before the date of interviews
	รวม Total	60-69	70-79	80 ขึ้นไป and over	รวม Total	60-69	70-79	80 ขึ้นไป and over	รวม Total	60-69	70-79	80 ขึ้นไป and over	
กลุ่มสหกรณ์ /กลุ่มออมทรัพย์	10,014,705	5,655,184	2,995,698	1,363,823	4,514,815	2,652,119	1,325,267	537,429	5,499,890	3,003,065	1,670,431	826,394	Cooperative group
ไม่เป็นสมาชิก	7,673,049	4,077,230	2,396,857	1,198,962	3,339,417	1,857,713	1,021,904	459,800	4,333,632	2,219,517	1,374,953	739,162	Not members
ได้เข้าร่วม	661,234	367,197	206,145	87,893	292,537	163,682	91,851	37,005	368,697	203,515	114,294	50,888	Participate
ไม่ได้เข้าร่วม	6,581,478	3,461,594	2,063,014	1,056,870	2,854,450	1,584,686	869,510	400,253	3,727,029	1,876,907	1,193,504	656,617	Not participate
กลุ่ม /ชมรมไม่มีกิจกรรม	430,337	248,439	127,698	54,199	192,430	109,345	60,543	22,542	237,907	139,094	67,155	31,657	No event in groups
เป็นสมาชิก	2,335,673	1,573,614	597,588	164,471	1,173,223	793,069	302,915	77,239	1,162,450	780,545	294,673	87,232	Memberships
ได้เข้าร่วม	1,812,711	1,290,831	424,674	97,206	938,179	660,389	226,759	51,031	874,532	630,442	197,915	46,175	Participate
ไม่ได้เข้าร่วม	455,800	235,263	156,068	64,468	200,295	108,901	66,071	25,323	255,504	126,362	89,997	39,145	Not participate
กลุ่ม /ชมรมไม่มีกิจกรรม	67,162	47,519	16,846	2,797	34,749	23,779	10,085	885	32,413	23,740	6,761	1,912	No event in groups
ไม่ทราบ	5,982	4,340	1,252	390	2,174	1,337	448	390	3,808	3,004	804	-	Unknown
กลุ่มลูกเสือชาวบ้าน	10,014,705	5,655,184	2,995,698	1,363,823	4,514,815	2,652,119	1,325,267	537,429	5,499,890	3,003,065	1,670,431	826,394	Civil boy scout group
ไม่เป็นสมาชิก	9,765,660	5,513,375	2,920,332	1,331,953	4,382,574	2,573,735	1,286,147	522,693	5,383,086	2,939,640	1,634,185	809,261	Not members
ได้เข้าร่วม	817,621	482,445	237,341	97,835	366,379	221,943	105,105	39,331	451,242	260,502	132,236	58,505	Participate
ไม่ได้เข้าร่วม	7,938,144	4,428,151	2,395,463	1,114,531	3,561,010	2,072,808	1,056,229	431,973	4,377,134	2,355,343	1,339,233	682,558	Not participate
กลุ่ม /ชมรมไม่มีกิจกรรม	1,009,895	602,779	287,529	119,587	455,185	278,984	124,812	51,389	554,710	323,795	162,716	68,198	No event in groups
เป็นสมาชิก	242,837	137,244	74,114	31,480	130,066	77,047	38,672	14,347	112,771	60,196	35,441	17,133	Memberships
ได้เข้าร่วม	115,528	76,018	30,402	9,108	69,880	46,610	17,882	5,388	45,648	29,407	12,520	3,721	Participate
ไม่ได้เข้าร่วม	79,316	34,535	29,984	14,797	34,683	15,596	13,770	5,317	44,633	18,939	16,214	9,480	Not participate
กลุ่ม /ชมรมไม่มีกิจกรรม	47,993	26,691	13,728	7,574	25,503	14,841	7,021	3,642	22,490	11,850	6,707	3,932	No event in groups
ไม่ทราบ	6,208	4,566	1,252	390	2,174	1,337	448	390	4,033	3,229	804	-	Unknown
การเข้าร่วมกิจกรรมในวันสำคัญ ของหมู่บ้าน /ชุมชน (เช่น วันผู้สูงอายุ วันสงกรานต์ ฯลฯ)	10,014,705	5,655,184	2,995,698	1,363,823	4,514,815	2,652,119	1,325,267	537,429	5,499,890	3,003,065	1,670,431	826,394	Participate in village / community's activities (e.g. Eldery day, Songkran day etc.)
ได้เข้าร่วม	6,776,419	3,952,188	2,084,499	739,733	3,065,157	1,824,647	921,297	319,213	3,711,262	2,127,541	1,163,202	420,519	Participate
ไม่ได้เข้าร่วม	3,209,402	1,682,388	906,618	620,395	1,436,489	818,449	402,089	215,950	1,772,913	863,939	504,529	404,445	Not participate
ไม่ทราบ	28,884	20,608	4,581	3,695	13,169	9,023	1,881	2,265	15,715	11,585	2,700	1,430	No event in groups

ตารางที่ 56 จำนวนผู้สูงอายุ จำแนกตามการได้รับและแหล่งข้อมูลข่าวสารที่เป็นประโยชน์ต่อผู้สูงอายุในระหว่าง 1 เดือนก่อนวันสัมภาษณ์ เขตการปกครอง และภาค

Table 56 Number of the elderly by receiving and source of information in the past 1 months before the date of interviews, area and region

การได้รับ และแหล่งข้อมูลข่าวสาร	ทั่วราชอาณาจักร Whole Kingdom			กรุงเทพมหานคร Bangkok	ภาคกลาง Central Region	ภาคเหนือ Northern Region	ภาคตะวันออกเฉียงเหนือ Northeastern Region	ภาคใต้ Southern Region	Receiving and source of information
	รวม Total	ในเขตเทศบาล Municipal Area	นอกเขตเทศบาล Non-municipal Area						
ยอดรวม									Total
หอกระจายข่าว	10,014,705	4,097,963	5,916,742	942,586	2,561,881	2,117,550	3,192,932	1,199,756	Village community loud speaker
ไม่ได้รับ	5,400,235	2,550,186	2,850,049	833,038	1,580,630	753,986	1,315,181	917,399	No
ได้รับ	4,420,371	1,466,280	2,954,091	88,533	920,984	1,329,060	1,816,790	265,006	Yes
ไม่ทราบ	194,098	81,497	112,602	21,015	60,267	34,504	60,961	17,351	Unknown
วิทยุ	10,014,705	4,097,963	5,916,742	942,586	2,561,881	2,117,550	3,192,932	1,199,756	Radio
ไม่ได้รับ	7,035,457	2,898,740	4,136,717	735,639	1,855,344	1,239,780	2,286,714	917,981	No
ได้รับ	2,746,085	1,096,731	1,649,354	180,194	634,910	830,939	836,796	263,246	Yes
ไม่ทราบ	233,163	102,492	130,671	26,753	71,627	46,831	69,422	18,529	Unknown
โทรทัศน์	10,014,705	4,097,963	5,916,742	942,586	2,561,881	2,117,550	3,192,932	1,199,756	Television
ไม่ได้รับ	4,156,581	1,570,818	2,585,763	314,356	1,057,125	805,684	1,558,268	421,147	No
ได้รับ	5,656,057	2,441,748	3,214,309	607,033	1,447,480	1,262,335	1,574,315	764,894	Yes
ไม่ทราบ	202,068	85,398	116,670	21,197	57,276	49,531	60,349	13,715	Unknown
หนังสือพิมพ์ /นิตยสาร	10,014,705	4,097,963	5,916,742	942,586	2,561,881	2,117,550	3,192,932	1,199,756	Newspaper /magazine
ไม่ได้รับ	8,566,522	3,217,474	5,349,048	653,315	2,081,932	1,854,144	2,926,945	1,050,186	No
ได้รับ	1,187,814	779,991	407,823	260,420	409,409	210,023	187,336	120,625	Yes
ไม่ทราบ	260,369	100,498	159,871	28,851	70,541	53,382	78,651	28,945	Unknown

ตารางที่ 56 จำนวนผู้สูงอายุ จำแนกตามการได้รับและแหล่งข้อมูลข่าวสารที่เป็นประโยชน์ต่อผู้สูงอายุในระหว่าง 1 เดือนก่อนวันสัมภาษณ์ เขตการปกครอง และภาค (ต่อ)

Table 56 Number of the elderly by receiving and source of information in the past 1 months before the date of interviews, area and region (Cont.)

การได้รับ และแหล่งข้อมูลข่าวสาร	ทั่วราชอาณาจักร Whole Kingdom			กรุงเทพมหานคร Bangkok	ภาคกลาง Central Region	ภาคเหนือ Northern Region	ภาคตะวันออกเฉียงเหนือ Northeastern Region	ภาคใต้ Southern Region	Receiving and source of information
	รวม Total	ในเขตเทศบาล Municipal Area	นอกเขตเทศบาล Non-municipal Area						
แผ่นพับ /ใบปลิว	10,014,705	4,097,963	5,916,742	942,586	2,561,881	2,117,550	3,192,932	1,199,756	Brochure
ไม่ได้รับ	9,241,219	3,721,943	5,519,276	846,918	2,368,374	1,942,722	2,985,326	1,097,879	No
ได้รับ	486,065	262,895	223,170	61,477	116,182	120,174	118,671	69,561	Yes
ไม่ทราบ	287,422	113,125	174,296	34,190	77,326	54,655	88,935	32,316	Unknown
ป้ายประกาศ /โปสเตอร์	10,014,705	4,097,963	5,916,742	942,586	2,561,881	2,117,550	3,192,932	1,199,756	Poster
ไม่ได้รับ	9,167,392	3,696,147	5,471,245	846,500	2,329,044	1,945,463	2,955,580	1,090,806	No
ได้รับ	554,098	281,888	272,210	59,645	144,659	125,788	148,136	75,870	Yes
ไม่ทราบ	293,215	119,928	173,286	36,441	88,178	46,299	89,216	33,080	Unknown
อินเทอร์เน็ต /คอมพิวเตอร์	10,014,705	4,097,963	5,916,742	942,586	2,561,881	2,117,550	3,192,932	1,199,756	Internet /computer
ไม่ได้รับ	9,496,035	3,848,140	5,647,895	865,680	2,428,638	2,010,904	3,054,491	1,136,322	No
ได้รับ	182,163	123,277	58,887	38,515	49,734	26,812	43,530	23,572	Yes
ไม่ทราบ	336,507	126,547	209,960	38,391	83,508	79,834	94,911	39,862	Unknown
บุคคลต่างๆ ^{1/}	10,014,705	4,097,963	5,916,742	942,586	2,561,881	2,117,550	3,192,932	1,199,756	Person ^{1/}
ไม่ได้รับ	2,789,728	1,426,956	1,362,771	519,084	767,276	365,944	775,069	362,354	No
ได้รับ	7,112,947	2,616,837	4,496,110	397,367	1,758,419	1,738,841	2,393,032	825,289	Yes
ไม่ทราบ	112,030	54,170	57,860	26,135	36,185	12,765	24,831	12,113	Unknown

1/ ได้แก่ ผู้นำชุมชน อาสาสมัครสาธารณสุขประจำหมู่บ้าน ญาติ เพื่อน เป็นต้น

1/ e.g. Head of community, village health volunteer, relatives, friend

ตารางที่ 57 จำนวนผู้สูงอายุ จำแนกตามการได้รับและแหล่งข้อมูลข่าวสารที่เป็นประโยชน์ต่อผู้สูงอายุในระหว่าง 1 เดือนก่อนวันสัมภาษณ์ กลุ่มอายุ และเพศ

Table 57 Number of the elderly by receiving and source of information in the past 1 months before the date of interviews, age group and sex

การได้รับ และแหล่งข้อมูลข่าวสาร	รวม Total				ชาย Male				หญิง Female				Receiving and source of information
	รวม Total	60-69	70-79	80 ขึ้นไป and over	รวม Total	60-69	70-79	80 ขึ้นไป and over	รวม Total	60-69	70-79	80 ขึ้นไป and over	
ยอดรวม													Total
หอกระจายข่าว	10,014,705	5,655,184	2,995,698	1,363,823	4,514,815	2,652,119	1,325,267	537,429	5,499,890	3,003,065	1,670,431	826,394	Village community loud speaker
ไม่ได้รับ	5,400,235	2,929,663	1,636,621	833,951	2,382,752	1,358,475	700,284	323,993	3,017,484	1,571,188	936,337	509,959	No
ได้รับ	4,420,371	2,624,115	1,297,393	498,863	2,047,579	1,245,350	598,980	203,249	2,372,792	1,378,765	698,413	295,614	Yes
ไม่ทราบ	194,098	101,406	61,684	31,008	84,484	48,295	26,003	10,187	-	-	-	-	Unknown
วิทยุ	10,014,705	5,655,184	2,995,698	1,363,823	4,514,815	2,652,119	1,325,267	537,429	5,499,890	3,003,065	1,670,431	826,394	Radio
ไม่ได้รับ	7,035,457	3,850,191	2,139,012	1,046,255	3,040,705	1,738,423	907,224	395,058	3,994,752	2,111,768	1,231,788	651,196	No
ได้รับ	2,746,085	1,676,841	787,123	282,121	1,361,956	847,464	385,435	129,058	1,384,129	829,377	401,688	153,064	Yes
ไม่ทราบ	233,163	128,152	69,563	35,447	112,154	66,233	32,609	13,313	121,009	61,920	36,955	22,134	Unknown
โทรทัศน์	10,014,705	5,655,184	2,995,698	1,363,823	4,514,815	2,652,119	1,325,267	537,429	5,499,890	3,003,065	1,670,431	826,394	Television
ไม่ได้รับ	4,156,581	2,127,792	1,321,620	707,168	1,806,690	983,183	557,668	265,839	2,349,891	1,144,609	763,952	441,329	No
ได้รับ	5,656,057	3,420,644	1,609,584	625,828	2,616,477	1,617,081	739,342	260,054	3,039,580	1,803,563	870,242	365,774	Yes
ไม่ทราบ	202,068	106,747	64,494	30,826	91,648	51,855	28,257	11,536	110,420	54,892	36,237	19,290	Unknown
หนังสือพิมพ์ /นิตยสาร	10,014,705	5,655,184	2,995,698	1,363,823	4,514,815	2,652,119	1,325,267	537,429	5,499,890	3,003,065	1,670,431	826,394	Newspaper /magazine
ไม่ได้รับ	8,566,522	4,657,893	2,646,616	1,262,012	3,713,167	2,102,842	1,127,320	483,005	4,853,355	2,555,051	1,519,297	779,008	No
ได้รับ	1,187,814	852,847	266,419	68,548	678,639	478,092	160,554	39,993	509,175	374,755	105,865	28,555	Yes
ไม่ทราบ	260,369	144,444	82,663	33,262	123,009	71,185	37,393	14,431	137,360	73,259	45,270	18,831	Unknown

ตารางที่ 57 จำนวนผู้สูงอายุ จำแนกตามการได้รับและแหล่งข้อมูลข่าวสารที่เป็นประโยชน์ต่อผู้สูงอายุในระหว่าง 1 เดือนก่อนวันสัมภาษณ์ กลุ่มอายุ และเพศ (ต่อ)

Table 57 Number of the elderly by receiving and source of information in the past 1 months before the date of interviews, age group and sex (Cont.)

การได้รับ และแหล่งข้อมูลข่าวสาร	รวม Total				ชาย Male				หญิง Female				Receiving and source of information
	รวม Total	60-69	70-79	80 ขึ้นไป and over	รวม Total	60-69	70-79	80 ขึ้นไป and over	รวม Total	60-69	70-79	80 ขึ้นไป and over	
แผ่นพับ /ใบปลิว	10,014,705	5,655,184	2,995,698	1,363,823	4,514,815	2,652,119	1,325,267	537,429	5,499,890	3,003,065	1,670,431	826,394	Brochure
ไม่ได้รับ	9,241,219	5,165,013	2,790,505	1,285,700	4,129,973	2,405,942	1,224,370	499,660	5,111,246	2,759,070	1,566,136	786,040	No
ได้รับ	486,065	334,888	112,987	38,189	251,040	170,882	58,938	21,220	235,024	164,007	54,048	16,969	Yes
ไม่ทราบ	287,422	155,283	92,206	39,933	133,802	75,295	41,959	16,548	153,619	79,988	50,247	23,385	Unknown
ป้ายประกาศ /โปสเตอร์	10,014,705	5,655,184	2,995,698	1,363,823	4,514,815	2,652,119	1,325,267	537,429	5,499,890	3,003,065	1,670,431	826,394	Poster
ไม่ได้รับ	9,167,392	5,083,991	2,790,227	1,293,174	4,074,641	2,354,203	1,222,893	497,545	5,092,751	2,729,788	1,567,334	795,629	No
ได้รับ	554,098	405,114	116,297	32,687	300,003	215,309	62,720	21,974	254,095	189,805	53,577	10,713	Yes
ไม่ทราบ	293,215	166,079	89,174	37,962	140,170	82,606	39,654	17,910	153,044	83,472	49,520	20,052	Unknown
อินเทอร์เน็ต /คอมพิวเตอร์	10,014,705	5,655,184	2,995,698	1,363,823	4,514,815	2,652,119	1,325,267	537,429	5,499,890	3,003,065	1,670,431	826,394	Internet /computer
ไม่ได้รับ	9,496,035	5,318,615	2,866,835	1,310,585	4,259,329	2,480,675	1,262,747	515,907	5,236,706	2,837,940	1,604,088	794,678	No
ได้รับ	182,163	144,689	27,122	10,352	96,614	77,207	15,501	3,906	85,549	67,483	11,621	6,445	Yes
ไม่ทราบ	336,507	191,880	101,740	42,886	158,872	94,238	47,019	17,616	177,634	97,642	54,722	25,271	Unknown
บุคคลต่างๆ ^{1/}	10,014,705	5,655,184	2,995,698	1,363,823	4,514,815	2,652,119	1,325,267	537,429	5,499,890	3,003,065	1,670,431	826,394	Person ^{1/}
ไม่ได้รับ	2,789,728	1,525,348	863,305	401,074	1,259,949	719,054	386,880	154,015	1,529,779	806,294	476,425	247,060	No
ได้รับ	7,112,947	4,061,249	2,104,913	946,786	3,199,760	1,897,991	924,129	377,641	3,913,187	2,163,258	1,180,784	569,145	Yes
ไม่ทราบ	112,030	68,587	27,480	15,963	55,106	35,074	14,258	5,774	56,924	33,513	13,221	10,189	Unknown

1/ ได้แก่ ผู้นำชุมชน อาสาสมัครสาธารณสุขประจำหมู่บ้าน ญาติ เพื่อน เป็นต้น

1/ e.g. Head of community, village health volunteer, relatives, friend

ตารางที่ 58 จำนวนผู้สูงอายุที่ตอบด้วยตนเอง จำแนกตามระดับความพึงพอใจต่อระบบบริการของรัฐ เขตการปกครอง และภาค

Table 58 Number of the elderly who self reported by level of satisfying with government services, area and region

ระดับความพึงพอใจ ต่อระบบบริการของรัฐ	ทั่วราชอาณาจักร Whole Kingdom			กรุงเทพมหานคร	ภาคกลาง	ภาคเหนือ	ภาคตะวันออกเฉียงเหนือ	ภาคใต้	Level of satisfying with government services
	รวม	ในเขตเทศบาล	นอกเขตเทศบาล	Bangkok	Central Region	Northern Region	Region	Southern Region	
	Total	Municipal Area	Non-municipal Area				Region		
ยอดรวม	Total								
ระบบบริการสุขภาพ	8,340,760	3,320,007	5,020,753	691,533	2,087,882	1,853,497	2,702,111	1,005,736	Health care system
ไม่พึงพอใจมาก	47,183	21,114	26,069	7,440	13,253	6,084	11,107	9,299	Very dissatisfied
ไม่พึงพอใจ	359,333	194,177	165,157	86,065	99,169	60,013	56,302	57,784	Dissatisfied
พึงพอใจ	6,636,470	2,604,165	4,032,305	500,492	1,644,697	1,461,149	2,193,268	836,864	Satisfied
พึงพอใจมาก	1,010,391	334,291	676,099	36,968	203,228	280,267	413,184	76,743	Very satisfied
ไม่เคยใช้ /ไม่เคยได้รับ /ไม่ทราบ	287,383	166,260	121,123	60,568	127,536	45,984	28,250	25,045	Never used /never received /unknown
ระบบเบี้ยยังชีพผู้สูงอายุ	8,340,760	3,320,007	5,020,753	691,533	2,087,882	1,853,497	2,702,111	1,005,736	Elderly living allowance system
ไม่พึงพอใจมาก	52,589	25,743	26,847	6,807	20,613	12,548	7,752	4,869	Very dissatisfied
ไม่พึงพอใจ	778,100	345,261	432,840	105,508	188,384	134,305	264,499	85,404	Dissatisfied
พึงพอใจ	5,680,357	2,234,518	3,445,839	471,220	1,466,016	1,259,167	1,745,436	738,518	Satisfied
พึงพอใจมาก	1,266,060	411,886	854,174	39,349	278,883	345,502	511,611	90,715	Very satisfied
ไม่เคยใช้ /ไม่เคยได้รับ /ไม่ทราบ	563,653	302,599	261,054	68,649	133,987	101,975	172,812	86,230	Never used /never received /unknown
ระบบเบี้ยยังชีพผู้พิการ	8,340,760	3,320,007	5,020,753	691,533	2,087,882	1,853,497	2,702,111	1,005,736	Disabled living allowance system
ไม่พึงพอใจมาก	38,341	17,800	20,541	3,116	15,742	9,510	4,886	5,087	Very dissatisfied
ไม่พึงพอใจ	213,032	86,828	126,204	12,675	66,414	52,075	55,228	26,640	Dissatisfied
พึงพอใจ	1,541,880	581,849	960,030	89,763	384,531	351,053	483,177	233,355	Satisfied
พึงพอใจมาก	257,078	88,625	168,452	14,442	45,604	77,861	100,448	18,721	Very satisfied
ไม่เคยใช้ /ไม่เคยได้รับ /ไม่ทราบ	6,290,429	2,544,904	3,745,525	571,536	1,575,591	1,362,997	2,058,373	721,933	Never used /never received /unknown

ตารางที่ 59 จำนวนผู้สูงอายุที่ตอบด้วยตนเอง จำแนกตามระดับความพึงพอใจต่อระบบบริการของรัฐ กลุ่มอายุ และเพศ

Table 59 Number of the elderly who self reported by level of satisfying with government services, age group and sex

ระดับความพึงพอใจ ต่อระบบบริการของรัฐ	รวม Total				ชาย Male				หญิง Female				Level of satisfying with government services
	รวม Total	60-69	70-79	80 ขึ้นไป and over	รวม Total	60-69	70-79	80 ขึ้นไป and over	รวม Total	60-69	70-79	80 ขึ้นไป and over	
ยอดรวม													Total
ระบบบริการสุขภาพ	8,340,760	4,776,260	2,553,835	1,010,665	3,659,246	2,149,795	1,101,827	407,624	4,681,514	2,626,465	1,452,008	603,041	Health care system
ไม่พึงพอใจมาก	47,183	30,803	11,711	4,669	24,923	16,027	5812.8523	3,084	22,259	14,776	5,898	1,585	Very dissatisfied
ไม่พึงพอใจ	359,333	225,968	102,118	31,248	173,880	110,542	49330.017	14,007	185,454	115,425	52,788	17,241	Dissatisfied
พึงพอใจ	6,636,470	3,788,387	2,021,238	826,846	2,911,931	1,709,775	876555.66	325,600	3,724,540	2,078,612	1,144,682	501,246	Satisfied
พึงพอใจมาก	1,010,391	534,773	352,211	123,407	419,629	221,148	142130.75	56,350	590,761	313,624	210,080	67,057	Very satisfied
ไม่เคยใช้ /ไม่เคยได้รับ /ไม่ทราบ	287,383	196,329	66,558	24,495	128,883	92,302	27998.069	8,583	158,500	104,027	38,560	15,913	Never used /never received /unknown
ระบบเบี้ยยังชีพผู้สูงอายุ	8,340,760	4,776,260	2,553,835	1,010,665	3,659,246	2,149,795	1,101,827	407,624	4,681,514	2,626,465	1,452,008	603,041	Elderly living allowance system
ไม่พึงพอใจมาก	52,589	32,480	15,362	4,748	27,646	17,369	7506.6882	2,771	24,943	15,111	7,855	1,977	Very dissatisfied
ไม่พึงพอใจ	778,100	425,507	258,848	93,745	336,638	189,309	105277.57	42,051	441,463	236,198	153,571	51,694	Dissatisfied
พึงพอใจ	5,680,357	3,238,807	1,750,060	691,490	2,446,933	1,440,383	747955.11	258,595	3,233,424	1,798,425	1,002,105	432,895	Satisfied
พึงพอใจมาก	1,266,060	647,349	431,227	187,484	541,022	277,219	182961.64	80,841	725,039	370,130	248,266	106,643	Very satisfied
ไม่เคยใช้ /ไม่เคยได้รับ /ไม่ทราบ	563,653	432,117	98,338	33,199	307,008	225,516	58126.341	23,365	256,645	206,601	40,211	9,833	Never used /never received /unknown
ระบบเบี้ยยังชีพผู้พิการ	8,340,760	4,776,260	2,553,835	1,010,665	3,659,246	2,149,795	1,101,827	407,624	4,681,514	2,626,465	1,452,008	603,041	Disabled living allowance system
ไม่พึงพอใจมาก	38,341	20,700	12,464	5,177	17,458	10,058	5,167	2,233	20,883	10,642	7,297	2,943	Very dissatisfied
ไม่พึงพอใจ	213,032	118,590	67,513	26,929	99,208	55,105	29,764	14,339	113,824	63,486	37,749	12,590	Dissatisfied
พึงพอใจ	1,541,880	880,800	469,852	191,228	696,344	409,171	213,727	73,446	845,536	471,629	256,125	117,782	Satisfied
พึงพอใจมาก	257,078	134,651	86,658	35,768	113,419	61,209	36,092	16,117	143,659	73,442	50,566	19,652	Very satisfied
ไม่เคยใช้ /ไม่เคยได้รับ /ไม่ทราบ	6,290,429	3,621,518	1,917,348	751,563	2,732,817	1,614,251	817,077	301,489	3,557,612	2,007,266	1,100,271	450,075	Never used /never received /unknown

ภาคผนวก

APPENDIXES

ภาคผนวก ก

ระเบียบวิธี

แผนการสุ่มตัวอย่าง (ระดับภาค)

แผนการสุ่มตัวอย่างที่ใช้เป็นแบบ Stratified Two - Stage Sampling โดยมีจังหวัดเป็นสตราตัม เขตแดนนับ (Enumeration Area : EA) เป็นหน่วยตัวอย่างขั้นที่หนึ่ง และครัวเรือนส่วนบุคคล เป็นหน่วยตัวอย่างขั้นที่สอง

1. การจัดสตราตัม

กรุงเทพมหานครและจังหวัดเป็นสตราตัม ซึ่งมีทั้งสิ้น 77 สตราตัม และในแต่ละสตราตัม (ยกเว้น กรุงเทพมหานคร) ได้ทำการแบ่งออกเป็น 2 สตราตัมย่อย ตามลักษณะการปกครองของกรมการปกครอง คือ ในเขตเทศบาล และนอกเขตเทศบาล

2. การเลือกตัวอย่างขั้นที่หนึ่ง

จากแต่ละสตราตัมย่อย หรือแต่ละเขตการปกครอง ได้ทำการเลือก EA ตัวอย่าง อย่างอิสระต่อกัน โดยให้ความน่าจะเป็นในการเลือกเป็นปฏิภาคกับจำนวนครัวเรือนของ EA นั้น ๆ ได้จำนวนตัวอย่างทั้งสิ้น 5,970 EA จากทั้งสิ้นจำนวน 127,460 EA ซึ่งกระจายไปตามภาค และเขตการปกครอง เป็นดังนี้

ภาค	รวม	ในเขตเทศบาล	นอกเขตเทศบาล
กรุงเทพมหานคร	300	300	-
กลาง (ยกเว้น กรุงเทพมหานคร)	1,902	900	1,002
เหนือ	1,278	630	648
ตะวันออกเฉียงเหนือ	1,476	732	744
ใต้	1,014	498	516
รวมทั้งราชอาณาจักร	5,970	3,060	2,910

3. การเลือกตัวอย่างขั้นที่สอง

ในขั้นนี้เป็นการเลือกครัวเรือนตัวอย่างจากครัวเรือนส่วนบุคคลทั้งสิ้น ในบัญชีรายชื่อครัวเรือนซึ่งได้จากการนับจุดในแต่ละ EA ตัวอย่าง ด้วยวิธีการสุ่มแบบมีระบบ โดยกำหนดขนาดตัวอย่าง ดังนี้

- ในเขตเทศบาล : กำหนด 16 ครัวเรือนตัวอย่าง ต่อ EA (ครัวเรือนตัวอย่าง 2 ชุด ๆ ละ 8 ครัวเรือน)
- นอกเขตเทศบาล : กำหนด 12 ครัวเรือนตัวอย่าง ต่อ EA (ครัวเรือนตัวอย่าง 2 ชุด ๆ ละ 6 ครัวเรือน)

ก่อนที่จะทำการเลือกครัวเรือนตัวอย่าง ได้มีการจัดเรียงรายชื่อครัวเรือนส่วนบุคคลใหม่ตามขนาดครัวเรือน ซึ่งวัดด้วยจำนวนสมาชิกในครัวเรือน

จำนวนครัวเรือนส่วนบุคคลตัวอย่างทั้งสิ้นที่ต้องการเจงนับ จำแนกตามภาค และเขตการปกครอง เป็นดังนี้คือ

ภาค	รวม	ในเขตเทศบาล	นอกเขตเทศบาล
กรุงเทพมหานคร	4,800	4,800	-
กลาง (ยกเว้น กรุงเทพมหานคร)	26,424	14,400	12,024
เหนือ	17,856	10,080	7,776
ตะวันออกเฉียงเหนือ	20,640	11,712	8,928
ใต้	14,160	7,968	6,192
รวมทั้งราชอาณาจักร	83,880	48,960	34,920

วิธีการประมาณผล (ระดับภาค)

การเสนอผลของการสำรวจได้เสนอผลการสำรวจในระดับกรุงเทพมหานคร และ ภาค จำนวน 4 ภาค คือ ภาคกลาง (ยกเว้นกรุงเทพมหานคร) ภาคเหนือ ภาคตะวันออกเฉียงเหนือ และภาคใต้ โดยจำแนกตามเขตการปกครอง คือ ในเขตเทศบาล และนอกเขตเทศบาล

ในการประมาณค่า กำหนดให้

$$\begin{aligned}g &= 1, 2, 3, \dots, 18 && \text{(หมวดอายุ - เพศ)} \\k &= 1, 2, 3, \dots, m_{hij} && \text{(เขตแดนนับตัวอย่าง)} \\j &= 1, 2 && \text{(เขตการปกครอง)} \\i &= 1, 2, 3, \dots, A_h && \text{(จังหวัด)} \\h &= 1, 2, 3, 4, 5 && \text{(ภาค)}\end{aligned}$$

ส่วนที่ 1 : ข้อมูลเกี่ยวกับประชากร

1.1 การประมาณค่ายอดรวม

1.1.1 สูตรการประมาณค่ายอดรวมที่ปรับแล้วของจำนวนประชากรที่มีลักษณะที่ต้องการศึกษา X สำหรับหมวดอายุ - เพศ g เขตการปกครอง j ภาค h คือ

$$x''_{1hij} = \frac{x'_{1hij}}{y'_{1hij}} Y_{1hij} = r_{1hij} Y_{1hij} \dots\dots\dots (1)$$

โดยที่ x'_{1hij} คือ ค่าประมาณยอดรวมโดยปกติจากการเลือกตัวอย่างสองชั้น ของจำนวนประชากรทั้งสิ้นที่มีลักษณะที่ต้องการศึกษา X สำหรับหมวดอายุ - เพศ g เขตการปกครอง j ภาค h

y'_{1hij} คือ ค่าประมาณยอดรวมโดยปกติจากการเลือกตัวอย่างสองชั้น ของจำนวนประชากรทั้งสิ้น สำหรับหมวดอายุ - เพศ g เขตการปกครอง j ภาค h

$Y_{1hij} / 1$ คือ ค่าประมาณจำนวนประชากรทั้งสิ้น ที่ได้จากการคาดประมาณประชากรของประเทศไทย สำหรับหมวดอายุ - เพศ g เขตการปกครอง j ภาค h

r_{1hij} คือ อัตราส่วนของค่าประมาณจำนวนประชากรทั้งสิ้นที่มีลักษณะที่ต้องการศึกษา X กับค่าประมาณจำนวนประชากรทั้งสิ้น สำหรับหมวดอายุ - เพศ g เขตการปกครอง j ภาค h

สูตรการคำนวณค่าประมาณยอดรวมโดยปกติ จากการเลือกตัวอย่างสองชั้นคือ

$$i) \quad x'_{1hijg} = \sum_{i=1}^{A_h} x'_{1hijg} \quad \dots\dots\dots (2)$$

โดยที่ x'_{1hijg} คือ ค่าประมาณยอดรวมโดยปกติจากการเลือกตัวอย่างสองชั้น ของจำนวนประชากรทั้งสิ้นที่มีลักษณะที่ต้องการศึกษา X สำหรับหมวดอายุ - เพศ g เขตการปกครอง j จังหวัด i ภาค h ซึ่ง

$$x'_{1hijg} = \frac{1}{m_{hij}} \sum_{k=1}^{m_{hij}} \frac{1}{P_{hijk}} \frac{N_{hijk}}{n_{hijk}} x_{1hijkg}$$

x_{1hijkg} คือ จำนวนประชากรที่เจงนับได้ทั้งสิ้น ที่มีลักษณะที่ต้องการศึกษา X ในหมวดอายุ - เพศ g เขตเจงนับตัวอย่าง k เขตการปกครอง j จังหวัด i ภาค h

N_{hijk} คือ จำนวนครัวเรือนที่นับเจดได้ทั้งสิ้น ในเขตเจงนับตัวอย่าง k เขตการปกครอง j จังหวัด i ภาค h

n_{hijk} คือ จำนวนครัวเรือนตัวอย่างทั้งสิ้น ในเขตเจงนับตัวอย่าง k เขตการปกครอง j จังหวัด i ภาค h

P_{hijk} คือ โอกาสในการเลือกเขตเจงนับตัวอย่าง k เขตการปกครอง j จังหวัด i ภาค h

m_{hij} คือ จำนวนเขตเจงนับตัวอย่างทั้งสิ้น ในเขตการปกครอง j จังหวัด i ภาค h

A_h คือ จำนวนจังหวัดทั้งสิ้นในภาค h และ $\sum_{h=1}^5 A_h = 77$

$$ii) \quad y'_{1hijg} = \sum_{i=1}^{A_h} y'_{1hijg} \quad \dots\dots\dots (3)$$

โดยที่ y'_{1hijg} คือ ค่าประมาณยอดรวมโดยปกติจากการเลือกตัวอย่างสองชั้น ของจำนวนประชากรทั้งสิ้น สำหรับหมวดอายุ - เพศ g เขตการปกครอง j จังหวัด i ภาค h ซึ่ง

$$y'_{1hijg} = \frac{1}{m_{hij}} \sum_{k=1}^{m_{hij}} \frac{1}{P_{hijk}} \frac{N_{hijk}}{n_{hijk}} y_{1hijkg}$$

y_{1hijkg} คือ จำนวนประชากรที่เจงนับได้ทั้งสิ้น ในหมวดอายุ - เพศ g เขตเจงนับตัวอย่าง k เขตการปกครอง j จังหวัด i ภาค h

1.1.2 สูตรการประมาณค่ายอดรวมที่ปรับแล้วของจำนวนประชากรที่มีลักษณะที่ต้องการศึกษา X สำหรับเขตการปกครอง j ภาค h คือ

$$x''_{1hj} = \sum_{g=1}^{18} x''_{1hfg} \dots\dots\dots (4)$$

1.1.3 สูตรการประมาณค่ายอดรวมที่ปรับแล้วของจำนวนประชากรที่มีลักษณะที่ต้องการศึกษา X สำหรับหมวดอายุ - เพศ g ภาค h คือ

$$x''_{1hg} = \sum_{j=1}^2 x''_{1hfg} \dots\dots\dots (5)$$

1.1.4 สูตรการประมาณค่ายอดรวมที่ปรับแล้วของจำนวนประชากรที่มีลักษณะที่ต้องการศึกษา X สำหรับภาค h คือ

$$x''_{1h} = \sum_{j=1}^2 x''_{1hj} = \sum_{g=1}^{18} x''_{1hg} \dots\dots\dots (6)$$

1.1.5 สูตรการประมาณค่ายอดรวมที่ปรับแล้วของจำนวนประชากรที่มีลักษณะที่ต้องการศึกษา X สำหรับเขตการปกครอง j ทวีราชอาณาจักร คือ

$$x''_{1j} = \sum_{h=1}^5 x''_{1hj} \dots\dots\dots (7)$$

1.1.6 สูตรการประมาณค่ายอดรวมที่ปรับแล้วของจำนวนประชากรที่มีลักษณะที่ต้องการศึกษา X สำหรับหมวดอายุ - เพศ g ทวีราชอาณาจักร คือ

$$x''_{1g} = \sum_{h=1}^5 x''_{1hg} \dots\dots\dots (8)$$

1.1.7 สูตรการประมาณค่ายอดรวมที่ปรับแล้วของจำนวนประชากรที่มีลักษณะที่ต้องการศึกษา X สำหรับทวีราชอาณาจักร คือ

$$x''_1 = \sum_{h=1}^5 x''_{1h} = \sum_{j=1}^2 x''_{1j} = \sum_{g=1}^{18} x''_{1g} \dots\dots\dots (9)$$

1.2 การประมาณค่าความแปรปรวนของค่าประมาณยอดรวม

1.2.1 สูตรการประมาณค่าความแปรปรวนของ x''_{1hfg} คือ

$$\hat{V}(x''_{1hfg}) = \left[\frac{Y_{1hfg}}{y'_{1hfg}} \right]^2 \sum_{i=1}^{A_h} \frac{1}{m_{hij}(m_{hij}-1)} \left[\sum_{k=1}^{m_{hij}} z'_{1hijk}{}^2 - m_{hij} z'_{1hijg}{}^2 \right] \dots\dots (10)$$

โดยที่ $z'_{1hijk} = x'_{1hijk} - r_{1hfg} y'_{1hijk}$

$$z'_{1hijg} = x'_{1hijg} - r_{1hfg} y'_{1hijg}$$

$$x'_{1hijk} = \frac{1}{P_{hijk}} \frac{N_{hijk}}{n_{hijk}} x_{1hijk}$$

$$y'_{1hijk} = \frac{1}{P_{hijk}} \frac{N_{hijk}}{n_{hijk}} y_{1hijk}$$

1.2.2 สูตรการประมาณค่าความแปรปรวนของ x''_{1hj} คือ

$$\hat{V}(x''_{1hj}) = \sum_{g=1}^{18} \hat{V}(x''_{1hjpg}) \dots\dots\dots (11)$$

1.2.3 สูตรการประมาณค่าความแปรปรวนของ x''_{1hg} คือ

$$\hat{V}(x''_{1hg}) = \sum_{j=1}^2 \hat{V}(x''_{1hjg}) \dots\dots\dots (12)$$

1.2.4 สูตรการประมาณค่าความแปรปรวนของ x''_{1h} คือ

$$\hat{V}(x''_{1h}) = \sum_{j=1}^2 \hat{V}(x''_{1hj}) = \sum_{g=1}^{18} \hat{V}(x''_{1hpg}) \dots\dots\dots (13)$$

1.2.5 สูตรการประมาณค่าความแปรปรวนของ x''_{1j} คือ

$$\hat{V}(x''_{1j}) = \sum_{h=1}^5 \hat{V}(x''_{1hj}) \dots\dots\dots (14)$$

1.2.6 สูตรการประมาณค่าความแปรปรวนของ x''_{1g} คือ

$$\hat{V}(x''_{1g}) = \sum_{h=1}^5 \hat{V}(x''_{1hpg}) \dots\dots\dots (15)$$

1.2.7 สูตรการประมาณค่าความแปรปรวนของ x''_I คือ

$$\hat{V}(x''_I) = \sum_{h=1}^5 \hat{V}(x''_{1h}) = \sum_{j=1}^2 \hat{V}(x''_{1j}) = \sum_{g=1}^{18} \hat{V}(x''_{1pg}) \dots\dots\dots (16)$$

1.3 การประมาณค่าสัมประสิทธิ์ของความแปรผันของค่าประมาณยอดรวม

1.3.1 สูตรการประมาณค่าสัมประสิทธิ์ของความแปรผันของ x''_{1hg} คือ

$$cv(x''_{1hg}) = \frac{\sqrt{\hat{V}(x''_{1hg})}}{x''_{1hg}} \times 100 \% \quad \dots\dots\dots (17)$$

1.3.2 สูตรการประมาณค่าสัมประสิทธิ์ของความแปรผันของ x''_{1hj} คือ

$$cv(x''_{1hj}) = \frac{\sqrt{\hat{V}(x''_{1hj})}}{x''_{1hj}} \times 100 \% \quad \dots\dots\dots (18)$$

1.3.3 สูตรการประมาณค่าสัมประสิทธิ์ของความแปรผันของ x''_{1hg} คือ

$$cv(x''_{1hg}) = \frac{\sqrt{\hat{V}(x''_{1hg})}}{x''_{1hg}} \times 100 \% \quad \dots\dots\dots (19)$$

1.3.4 สูตรการประมาณค่าสัมประสิทธิ์ของความแปรผันของ x''_{1h} คือ

$$cv(x''_{1h}) = \frac{\sqrt{\hat{V}(x''_{1h})}}{x''_{1h}} \times 100 \% \quad \dots\dots\dots (20)$$

1.3.5 สูตรการประมาณค่าสัมประสิทธิ์ของความแปรผันของ x''_{1j} คือ

$$cv(x''_{1j}) = \frac{\sqrt{\hat{V}(x''_{1j})}}{x''_{1j}} \times 100 \% \quad \dots\dots\dots (21)$$

1.3.6 สูตรการประมาณค่าสัมประสิทธิ์ของความแปรผันของ x''_{1g} คือ

$$cv(x''_{1g}) = \frac{\sqrt{\hat{V}(x''_{1g})}}{x''_{1g}} \times 100 \% \quad \dots\dots\dots (22)$$

1.3.7 สูตรการประมาณค่าสัมประสิทธิ์ของความแปรผันของ x''_1 คือ

$$cv(x''_1) = \frac{\sqrt{\hat{V}(x''_1)}}{x''_1} \times 100 \% \quad \dots\dots\dots (23)$$

ส่วนที่ 2 : ข้อมูลเกี่ยวกับครัวเรือน

2.1 การประมาณค่ายอดรวม

2.1.1 สูตรการประมาณค่ายอดรวมที่ปรับแล้วของลักษณะที่ต้องการศึกษา X ของครัวเรือน สำหรับเขตการปกครอง j ภาค h คือ

$$x''_{2hj} = \frac{x'_{2hj}}{y'_{2hj}} Y_{2hj} = r_{2hj} Y_{2hj} \dots\dots\dots (24)$$

โดยที่ x'_{2hj} คือ ค่าประมาณยอดรวมโดยปกติจากการเลือกตัวอย่างสองชั้น ของลักษณะที่ต้องการศึกษา X ของครัวเรือน สำหรับเขตการปกครอง j ภาค h

y'_{2hj} คือ ค่าประมาณยอดรวมโดยปกติจากการเลือกตัวอย่างสองชั้น ของจำนวนครัวเรือนทั้งสิ้น สำหรับเขตการปกครอง j ภาค h

$Y_{2h}/2$ คือ ค่าประมาณจำนวนครัวเรือนทั้งสิ้น ที่ได้จากการคาดประมาณประชากรของประเทศไทย สำหรับเขตการปกครอง j ภาค h

r_{2hj} คือ อัตราส่วนของค่าประมาณลักษณะที่ต้องการศึกษา X กับค่าประมาณจำนวนครัวเรือนทั้งสิ้น ในเขตการปกครอง j ภาค h

สูตรการคำนวณค่าประมาณยอดรวมโดยปกติ จากการเลือกตัวอย่างสองชั้นคือ

i)
$$x'_{2hj} = \sum_{i=1}^{A_h} x_{2hij} \dots\dots\dots (25)$$

โดยที่ x_{2hij} คือ ค่าประมาณยอดรวมโดยปกติจากการเลือกตัวอย่างสองชั้น ของลักษณะที่ต้องการศึกษา X ของครัวเรือน สำหรับเขตการปกครอง j จังหวัด i ภาค h ซึ่ง

$$x_{2hij} = \frac{1}{m_{nij}} \sum_{k=1}^{m_{nij}} \frac{1}{P_{hijk}} \frac{N_{hijk}}{n_{hijk}} x_{2hijk}$$

x_{2hijk} คือ ค่าของลักษณะที่ต้องการศึกษา X ของครัวเรือนที่เจนนับได้ทั้งสิ้น สำหรับเขตเจนนับตัวอย่าง k เขตการปกครอง j จังหวัด i ภาค h

ii)
$$y'_{2hj} = \sum_{i=1}^{A_h} y_{2hij} \dots\dots\dots (26)$$

โดยที่ y'_{2hij} คือ ค่าประมาณยอดรวมโดยปกติจากการเลือกตัวอย่างสองชั้น ของจำนวน
 คริวเรือนทั้งสิ้น สำหรับเขตการปกครอง j จังหวัด i ภาค h
 ซึ่ง

$$y'_{2hij} = \frac{1}{m_{hij}} \sum_{k=1}^{m_{hij}} \frac{1}{P_{hijk}} \frac{N_{hijk}}{n_{hijk}} y_{2hijk}$$

y_{2hijk} คือ จำนวนคริวเรือนตัวอย่างที่เจนนับได้ทั้งสิ้น ในเขตเจนนับตัวอย่าง k
 เขตการปกครอง j จังหวัด i ภาค h

2.1.2 สูตรการประมาณค่ายอดรวมที่ปรับแล้วของลักษณะที่ต้องการศึกษา X ของคริวเรือน
 สำหรับสำหรับภาค h คือ

$$x''_{2h} = \sum_{j=1}^2 x''_{2hj} \dots\dots\dots (27)$$

2.1.3 สูตรการประมาณค่ายอดรวมที่ปรับแล้วของลักษณะที่ต้องการศึกษา X ของคริวเรือน
 สำหรับเขตการปกครอง j ทวีธาอาณาจักร คือ

$$x''_{2j} = \sum_{h=1}^5 x''_{2hj} \dots\dots\dots (28)$$

2.1.4 สูตรการประมาณค่ายอดรวมที่ปรับแล้วของลักษณะที่ต้องการศึกษา X ของคริวเรือน
 สำหรับทวีธาอาณาจักร คือ

$$x''_2 = \sum_{h=1}^5 x''_{2h} = \sum_{j=1}^2 x''_{2j} \dots\dots\dots (29)$$

2.2 การประมาณค่าความแปรปรวนของค่าประมาณยอดรวม

2.2.1 สูตรการประมาณค่าความแปรปรวนของ x''_{2hj} คือ

$$\hat{V}(x''_{2hj}) = \left[\frac{Y_{2hj}}{y'_{2hj}} \right]^2 \sum_{i=1}^{A_h} \frac{1}{m_{hij}(m_{hij}-1)} \left[\sum_{k=1}^{m_{hij}} z'^2_{2hijk} - m_{hij} z'^2_{2hij} \right] \dots\dots\dots (30)$$

โดยที่ $z'_{2hijk} = x'_{2hijk} - r_{2hj} y'_{2hijk}$

$$z'_{2hij} = x'_{2hij} - r_{2hj} y'_{2hij}$$

$$x'_{2hijk} = \frac{1}{P_{hijk}} \frac{N_{hijk}}{n_{hijk}} x_{2hijk}$$

$$y'_{2hijk} = \frac{1}{P_{hijk}} \frac{N_{hijk}}{n_{hijk}} y_{2hijk}$$

2.2.2 สูตรการประมาณค่าความแปรปรวนของ x_{2h}'' คือ

$$\hat{V}(x_{2h}'') = \sum_{j=1}^2 \hat{V}(x_{2hj}'') \dots\dots\dots (31)$$

2.2.3 สูตรการประมาณค่าความแปรปรวนของ x_{2j}'' คือ

$$\hat{V}(x_{2j}'') = \sum_{h=1}^5 \hat{V}(x_{2hj}'') \dots\dots\dots (32)$$

2.2.4 สูตรการประมาณค่าความแปรปรวนของ x_2'' คือ

$$\hat{V}(x_2'') = \sum_{h=1}^5 \hat{V}(x_{2h}'') = \sum_{j=1}^2 \hat{V}(x_{2j}'') \dots\dots\dots (33)$$

2.3 การประมาณค่าสัมประสิทธิ์ของความแปรผันของค่าประมาณยอดรวม

2.3.1 สูตรการประมาณค่าสัมประสิทธิ์ของความแปรผันของ x_{2hj}'' คือ

$$cv(x_{2hj}'') = \frac{\sqrt{\hat{V}(x_{2hj}'')}}{x_{2hj}''} \times 100 \% \dots\dots\dots (34)$$

2.3.2 สูตรการประมาณค่าสัมประสิทธิ์ของความแปรผันของ x_{2h}'' คือ

$$cv(x_{2h}'') = \frac{\sqrt{\hat{V}(x_{2h}'')}}{x_{2h}''} \times 100 \% \dots\dots\dots (35)$$

2.3.3 สูตรการประมาณค่าสัมประสิทธิ์ของความแปรผันของ x_{2j}'' คือ

$$cv(x_{2j}'') = \frac{\sqrt{\hat{V}(x_{2j}'')}}{x_{2j}''} \times 100 \% \dots\dots\dots (36)$$

2.3.4 สูตรการประมาณค่าสัมประสิทธิ์ของความแปรผันของ x_2'' คือ

$$cv(x_2'') = \frac{\sqrt{\hat{V}(x_2'')}}{x_2''} \times 100 \% \dots\dots\dots (37)$$



วิธีการประมาณผล (ระดับจังหวัด)

การเสนอผลของการสำรวจได้แบ่งออกเป็น 2 ส่วน คือ ส่วนที่ 1 เป็นข้อมูลเกี่ยวกับประชากร ส่วนที่ 2 เป็นข้อมูลเกี่ยวกับครัวเรือน โดยเสนอผลการสำรวจในระดับจังหวัด ส่วนในระดับกรุงเทพมหานคร และภาค 4 ภาค คือ ภาคกลาง (ยกเว้นกรุงเทพมหานคร) ภาคเหนือ ภาคตะวันออกเฉียงเหนือ และภาคใต้ นั้น ได้เสนอผลในระดับเขตการปกครอง คือ ในเขตเทศบาล และนอกเขตเทศบาล

ในการประมาณค่า กำหนดให้

$$g = 1, 2, 3, \dots, 18 \quad (\text{หมวดอายุ - เพศ})$$

$$k = 1, 2, 3, \dots, m_{hij} \quad (\text{เขตแจงนับตัวอย่าง})$$

$$j = 1, 2 \quad (\text{เขตการปกครอง})$$

$$i = 1, 2, 3, \dots, A_h \quad (\text{จังหวัด})$$

$$h = 1, 2, 3, 4, 5 \quad (\text{ภาค})$$

ส่วนที่ 1 : ข้อมูลเกี่ยวกับประชากร

1.1 การประมาณค่ายอดรวม

1.1.1 สูตรการประมาณค่ายอดรวมที่ปรับแล้วของจำนวนประชากรที่มีลักษณะที่ต้องการศึกษา X สำหรับหมวดอายุ - เพศ g เขตการปกครอง j จังหวัด i ภาค h คือ

$$x''_{1hijg} = \frac{x'_{1hijg}}{y'_{1hijg}} Y_{1hijg} = r_{1hijg} Y_{1hijg} \quad \dots\dots\dots (1)$$

โดยที่ x'_{1hijg} คือ ค่าประมาณยอดรวมโดยปกติจากการเลือกตัวอย่างสองขั้นตอนของจำนวนประชากรทั้งสิ้นที่มีลักษณะที่ต้องการศึกษา X สำหรับหมวดอายุ - เพศ g เขตการปกครอง j จังหวัด i ภาค h

y'_{1hijg} คือ ค่าประมาณยอดรวมโดยปกติจากการเลือกตัวอย่างสองขั้นตอนของจำนวนประชากรทั้งสิ้น สำหรับหมวดอายุ - เพศ g เขตการปกครอง j จังหวัด i ภาค h

$Y_{1hijg} \perp 1$ คือ ค่าประมาณจำนวนประชากรทั้งสิ้น ที่ได้จากการคาดประมาณประชากรของประเทศไทย สำหรับหมวดอายุ - เพศ g เขตการปกครอง j จังหวัด i ภาค h

r_{1hijg} คือ อัตราส่วนของค่าประมาณจำนวนประชากรทั้งสิ้นที่มีลักษณะที่ต้องการศึกษา X กับค่าประมาณจำนวนประชากรทั้งสิ้น สำหรับหมวดอายุ - เพศ g เขตการปกครอง j จังหวัด i ภาค h

สูตรการคำนวณค่าประมาณยอดรวมโดยปกติ จากการเลือกตัวอย่างสองขั้นตอน คือ

$$i) \quad x'_{1hijg} = \frac{1}{m_{hij}} \sum_{k=1}^{m_{hij}} \frac{1}{P_{hijk}} \frac{N_{hijk}}{n_{hijk}} x_{1hijk} \quad \dots\dots\dots (2)$$

โดยที่ x_{1hijk} คือ จำนวนประชากรที่เจงนั้บได้ทั้งลั้่นที่มีลักษณะที่ต้องการศึกษา X ในหมวดอายุ - เพศ g เขตเจงนั้บตัวอย่าง k เขตการปกครอง j จั้งหวัด i ภาค h

N_{hijk} คือ จำนวนครั้วเรือนที่นับจ้ดได้ทั้งลั้่น ในเขตเจงนั้บตัวอย่าง k เขตการปกครอง j จั้งหวัด i ภาค h

n_{hijk} คือ จำนวนครั้วเรือนตัวอย่างทั้งลั้่น ในเขตเจงนั้บตัวอย่าง k เขตการปกครอง j จั้งหวัด i ภาค h

P_{hijk} คือ โอกาสในการเลือกเขตเจงนั้บตัวอย่าง k เขตการปกครอง j จั้งหวัด i ภาค h

m_{hij} คือ จำนวนเขตเจงนั้บตัวอย่างทั้งลั้่น ในเขตการปกครอง j จั้งหวัด i ภาค h

$$ii) \quad y'_{1hijg} = \frac{1}{m_{hij}} \sum_{k=1}^{m_{hij}} \frac{1}{P_{hijk}} \frac{N_{hijk}}{n_{hijk}} y_{1hijk} \quad \dots\dots\dots (3)$$

โดยที่ y_{1hijk} คือ จำนวนประชากรที่เจงนั้บได้ทั้งลั้่น ในหมวดอายุ - เพศ g เขตเจงนั้บตัวอย่าง k เขตการปกครอง j จั้งหวัด i ภาค h

1.1.2 สูตรการประมาณค่ายอดรวมที่ปรับแล้วของจำนวนประชากรที่มีลักษณะที่ต้องการศึกษา X สำหรับเขตการปกครอง j จั้งหวัด i ภาค h คือ

$$x''_{1hij} = \sum_{g=1}^{18} x''_{1hijg} \quad \dots\dots\dots (4)$$

1.1.3 สูตรการประมาณค่ายอดรวมที่ปรับแล้วของจำนวนประชากรที่มีลักษณะที่ต้องการศึกษา X สำหรับหมวดอายุ - เพศ g จั้งหวัด i ภาค h คือ

$$x''_{1hig} = \sum_{j=1}^2 x''_{1hijg} \quad \dots\dots\dots (5)$$

- 1.1.4 สูตรการประมาณค่ายอดรวมที่ปรับแล้วของจำนวนประชากรที่มีลักษณะที่ต้องการศึกษา X
สำหรับจังหวัด i ภาค h คือ

$$x''_{1hi} = \sum_{j=1}^2 x''_{1hij} = \sum_{g=1}^{18} x''_{1hig} \quad \dots\dots\dots (6)$$

- 1.1.5 สูตรการประมาณค่ายอดรวมที่ปรับแล้วของจำนวนประชากรที่มีลักษณะที่ต้องการศึกษา X
สำหรับหมวดอายุ - เพศ g เขตการปกครอง j ภาค h คือ

$$x''_{1h jg} = \sum_{i=1}^{A_h} x''_{1hijg} \quad \dots\dots\dots (7)$$

โดยที่ A_h คือ จำนวนจังหวัดทั้งสิ้นในภาค h และ $\sum_{h=1}^5 A_h = 77$

- 1.1.6 สูตรการประมาณค่ายอดรวมที่ปรับแล้วของจำนวนประชากรที่มีลักษณะที่ต้องการศึกษา X
สำหรับเขตการปกครอง j ภาค h คือ

$$x''_{1hj} = \sum_{i=1}^{A_h} x''_{1hij} = \sum_{g=1}^{18} x''_{1h jg} \quad \dots\dots\dots (8)$$

- 1.1.7 สูตรการประมาณค่ายอดรวมที่ปรับแล้วของจำนวนประชากรที่มีลักษณะที่ต้องการศึกษา X
สำหรับหมวดอายุ - เพศ g ภาค h คือ

$$x''_{1hg} = \sum_{i=1}^{A_h} x''_{1hig} = \sum_{j=1}^2 x''_{1h jg} \quad \dots\dots\dots (9)$$

- 1.1.8 สูตรการประมาณค่ายอดรวมที่ปรับแล้วของจำนวนประชากรที่มีลักษณะที่ต้องการศึกษา X
สำหรับ ภาค h คือ

$$x''_{1h} = \sum_{i=1}^{A_h} x''_{1hi} = \sum_{j=1}^2 x''_{1hj} = \sum_{g=1}^{18} x''_{1hg} \quad \dots\dots\dots (10)$$

- 1.1.9 สูตรการประมาณค่ายอดรวมที่ปรับแล้วของจำนวนประชากรที่มีลักษณะที่ต้องการศึกษา X
สำหรับเขตการปกครอง j ทวีรราชอาณาจักร คือ

$$x''_{1j} = \sum_{h=1}^5 x''_{1hj} \quad \dots\dots\dots (11)$$

1.1.10 สูตรการประมาณค่ายอดรวมที่ปรับแล้วของจำนวนประชากรที่มีลักษณะที่ต้องการศึกษา X สำหรับหมวดอายุ - เพศ g ที่วราชอาณาจักร คือ

$$x''_{1g} = \sum_{h=1}^5 x''_{1hg} \quad \dots\dots\dots (12)$$

1.1.11 สูตรการประมาณค่ายอดรวมที่ปรับแล้วของจำนวนประชากรที่มีลักษณะที่ต้องการศึกษา X สำหรับที่วราชอาณาจักร คือ

$$x''_1 = \sum_{h=1}^5 x''_{1h} = \sum_{j=1}^2 x''_{1j} = \sum_{g=1}^{18} x''_{1g} \quad \dots\dots\dots (13)$$

1.2 การประมาณค่าความแปรปรวนของค่าประมาณยอดรวม

1.2.1 สูตรการประมาณค่าความแปรปรวนของ x'_{1hijg} คือ

$$\hat{V}(x'_{1hijg}) = \left[\frac{Y_{1hijg}}{y'_{1hijg}} \right]^2 \frac{1}{m_{hij}(m_{hij}-1)} \sum_{k=1}^{m_{hij}} z'^2_{1hijk} \quad \dots\dots\dots (14)$$

โดยที่ $z'_{1hijk} = x'_{1hijk} - r_{1hijg} y'_{1hijk}$

$$x'_{1hijk} = \frac{1}{P_{hijk}} \frac{N_{hijk}}{n_{hijk}} x_{1hijk}$$

$$y'_{1hijk} = \frac{1}{P_{hijk}} \frac{N_{hijk}}{n_{hijk}} y_{1hijk}$$

1.2.2 สูตรการประมาณค่าความแปรปรวนของ x''_{1hij} คือ

$$\hat{V}(x''_{1hij}) = \sum_{g=1}^{18} \hat{V}(x'_{1hijg}) \quad \dots\dots\dots (15)$$

1.2.3 สูตรการประมาณค่าความแปรปรวนของ x''_{1hig} คือ

$$\hat{V}(x''_{1hig}) = \sum_{j=1}^2 \hat{V}(x'_{1hijg}) \quad \dots\dots\dots (16)$$

1.2.4 สูตรการประมาณค่าความแปรปรวนของ x''_{1hi} คือ

$$\hat{V}(x''_{1hi}) = \sum_{j=1}^2 \hat{V}(x''_{1hij}) = \sum_{g=1}^{18} \hat{V}(x''_{1hig}) \quad \dots\dots\dots (17)$$

1.2.5 สูตรการประมาณค่าความแปรปรวนของ x''_{1hijg} คือ

$$\hat{V}(x''_{1hijg}) = \sum_{i=1}^{A_h} \hat{V}(x''_{1hijg}) \dots\dots\dots (18)$$

1.2.6 สูตรการประมาณค่าความแปรปรวนของ x''_{1hj} คือ

$$\hat{V}(x''_{1hj}) = \sum_{i=1}^{A_h} \hat{V}(x''_{1hij}) = \sum_{i=1}^{18} \hat{V}(x''_{1hijg}) \dots\dots\dots (19)$$

1.2.7 สูตรการประมาณค่าความแปรปรวนของ x''_{1hg} คือ

$$\hat{V}(x''_{1hg}) = \sum_{i=1}^{A_h} \hat{V}(x''_{1hig}) = \sum_{j=1}^2 \hat{V}(x''_{1hijg}) \dots\dots\dots (20)$$

1.2.8 สูตรการประมาณค่าความแปรปรวนของ x''_{1h} คือ

$$\hat{V}(x''_{1h}) = \sum_{i=1}^{A_h} \hat{V}(x''_{1hi}) = \sum_{j=1}^2 \hat{V}(x''_{1hj}) = \sum_{g=1}^{18} \hat{V}(x''_{1hijg}) \dots\dots\dots (21)$$

1.2.9 สูตรการประมาณค่าความแปรปรวนของ x''_{1j} คือ

$$\hat{V}(x''_{1j}) = \sum_{h=1}^5 \hat{V}(x''_{1hj}) \dots\dots\dots (22)$$

1.2.10 สูตรการประมาณค่าความแปรปรวนของ x''_{1g} คือ

$$\hat{V}(x''_{1g}) = \sum_{h=1}^5 \hat{V}(x''_{1hig}) \dots\dots\dots (23)$$

1.2.11 สูตรการประมาณค่าความแปรปรวนของ x''_1 คือ

$$\hat{V}(x''_1) = \sum_{h=1}^5 \hat{V}(x''_{1h}) = \sum_{j=1}^2 \hat{V}(x''_{1j}) = \sum_{g=1}^{18} \hat{V}(x''_{1g}) \dots\dots\dots (24)$$

1.3 การประมาณค่าสัมประสิทธิ์ของความแปรผันของค่าประมาณยอดรวม

1.3.1 สูตรการประมาณค่าสัมประสิทธิ์ของความแปรผันของ x''_{1hijg} คือ

$$cv(x''_{1hijg}) = \frac{\sqrt{\hat{V}(x''_{1hijg})}}{x''_{1hijg}} \times 100 \% \dots\dots\dots (25)$$

1.3.2 สูตรการประมาณค่าสัมประสิทธิ์ของความแปรผันของ x''_{1hij} คือ

$$cv(x''_{1hij}) = \frac{\sqrt{\hat{V}(x''_{1hij})}}{x''_{1hij}} \times 100 \% \quad \dots\dots\dots (26)$$

1.3.3 สูตรการประมาณค่าสัมประสิทธิ์ของความแปรผันของ x''_{1hig} คือ

$$cv(x''_{1hig}) = \frac{\sqrt{\hat{V}(x''_{1hig})}}{x''_{1hig}} \times 100 \% \quad \dots\dots\dots (27)$$

1.3.4 สูตรการประมาณค่าสัมประสิทธิ์ของความแปรผันของ x''_{1hi} คือ

$$cv(x''_{1hi}) = \frac{\sqrt{\hat{V}(x''_{1hi})}}{x''_{1hi}} \times 100 \% \quad \dots\dots\dots (28)$$

1.3.5 สูตรการประมาณค่าสัมประสิทธิ์ของความแปรผันของ x''_{1hijg} คือ

$$cv(x''_{1hijg}) = \frac{\sqrt{\hat{V}(x''_{1hijg})}}{x''_{1hijg}} \times 100 \% \quad \dots\dots\dots (29)$$

1.3.6 สูตรการประมาณค่าสัมประสิทธิ์ของความแปรผันของ x''_{1hij} คือ

$$cv(x''_{1hij}) = \frac{\sqrt{\hat{V}(x''_{1hij})}}{x''_{1hij}} \times 100 \% \quad \dots\dots\dots (30)$$

1.3.7 สูตรการประมาณค่าสัมประสิทธิ์ของความแปรผันของ x''_{1hg} คือ

$$cv(x''_{1hg}) = \frac{\sqrt{\hat{V}(x''_{1hg})}}{x''_{1hg}} \times 100 \% \quad \dots\dots\dots (31)$$

1.3.8 สูตรการประมาณค่าสัมประสิทธิ์ของความแปรผันของ x''_{1h} คือ

$$cv(x''_{1h}) = \frac{\sqrt{\hat{V}(x''_{1h})}}{x''_{1h}} \times 100 \% \quad \dots\dots\dots (32)$$

1.3.9 สูตรการประมาณค่าสัมประสิทธิ์ของความแปรผันของ x''_{1j} คือ

$$cv(x''_{1j}) = \frac{\sqrt{\hat{V}(x''_{1j})}}{x''_{1j}} \times 100 \% \quad \dots\dots\dots (33)$$

1.3.10 สูตรการประมาณค่าสัมประสิทธิ์ของความแปรผันของ x''_{1g} คือ

$$cv(x''_{1g}) = \frac{\sqrt{\hat{V}(x''_{1g})}}{x''_{1g}} \times 100 \% \quad \dots\dots\dots (34)$$

1.3.11 สูตรการประมาณค่าสัมประสิทธิ์ของความแปรผันของ x''_1 คือ

$$cv(x''_1) = \frac{\sqrt{\hat{V}(x''_1)}}{x''_1} \times 100 \% \quad \dots\dots\dots (35)$$

ส่วนที่ 2 : ข้อมูลเกี่ยวกับครัวเรือน

2.1 การประมาณค่ายอดรวม

2.1.1 สูตรการประมาณค่ายอดรวมที่ปรับแล้วของลักษณะที่ต้องการศึกษา X ของครัวเรือน สำหรับเขตการปกครอง j จังหวัด i ภาค h คือ

$$x''_{2hij} = \frac{x'_{2hij}}{y'_{2hij}} Y_{2hij} = r_{2hij} Y_{2hij} \quad \dots\dots\dots (36)$$

โดยที่ x'_{2hij} คือ ค่าประมาณยอดรวมโดยปกติจากการเลือกตัวอย่างสองขั้นตอนของลักษณะที่ต้องการศึกษา X ของครัวเรือน สำหรับเขตการปกครอง j จังหวัด i ภาค h

y'_{2hij} คือ ค่าประมาณยอดรวมโดยปกติจากการเลือกตัวอย่างสองขั้นตอนของจำนวนครัวเรือนทั้งสิ้น สำหรับเขตการปกครอง j จังหวัด i ภาค h

Y_{2hij} ^{/2} คือ ค่าประมาณจำนวนครัวเรือนทั้งสิ้น ที่ได้จากการคาดประมาณประชากรของประเทศไทย สำหรับเขตการปกครอง j จังหวัด i ภาค h

r_{2hij} คือ อัตราส่วนของค่าประมาณลักษณะที่ต้องการศึกษา X กับค่าประมาณจำนวนครัวเรือนทั้งสิ้น ในเขตการปกครอง j จังหวัด i ภาค h

สูตรการคำนวณค่าประมาณยอดรวมโดยปกติ จากการเลือกตัวอย่างสองขั้นตอน คือ

$$i) \quad x'_{2hij} = \frac{1}{m_{hij}} \sum_{k=1}^{m_{hij}} \frac{1}{P_{hijk}} \frac{N_{hijk}}{n_{hijk}} x_{2hijk} \quad \dots\dots\dots (37)$$

โดยที่ x_{2hijk} คือ ค่าของลักษณะที่ต้องการศึกษา X ของครัวเรือนที่เจงนับได้ทั้งสิ้น สำหรับเขตเจงนับตัวอย่าง k เขตการปกครอง j จังหวัด i ภาค h

^{/2} การคาดประมาณประชากรของประเทศไทย พ. ศ. 2553 - 2583 สำนักงานคณะกรรมการพัฒนาการเศรษฐกิจและสังคมแห่งชาติ แผนพัฒนาเศรษฐกิจและสังคมแห่งชาติ

$$y'_{2hij} = \frac{1}{m_{hij}} \sum_{k=1}^{m_{hij}} \frac{1}{P_{hijk}} \frac{N_{hijk}}{n_{hijk}} y_{2hijk} \quad \dots\dots\dots (38)$$

โดยที่ y_{2hijk} คือ จำนวนครัวเรือนตัวอย่างที่แจกนับได้ทั้งสิ้น ในเขตแจกนับตัวอย่าง k เขตการปกครอง j จังหวัด i ภาค h

2.1.2 สูตรการประมาณค่ายอดรวมที่ปรับแล้วของลักษณะที่ต้องการศึกษา X ของครัวเรือน สำหรับจังหวัด i ภาค h คือ

$$x''_{2hi} = \sum_{j=1}^2 x''_{2hij} \quad \dots\dots\dots (39)$$

2.1.3 สูตรการประมาณค่ายอดรวมที่ปรับแล้วของลักษณะที่ต้องการศึกษา X ของครัวเรือน สำหรับเขตการปกครอง j ภาค h คือ

$$x''_{2hj} = \sum_{i=1}^{A_h} x''_{2hij} \quad \dots\dots\dots (40)$$

2.1.4 สูตรการประมาณค่ายอดรวมที่ปรับแล้วของลักษณะที่ต้องการศึกษา X ของครัวเรือน สำหรับภาค h คือ

$$x''_{2h} = \sum_{i=1}^{A_h} x''_{2hi} = \sum_{j=1}^2 x''_{2hj} \quad \dots\dots\dots (41)$$

2.1.5 สูตรการประมาณค่ายอดรวมที่ปรับแล้วของของลักษณะที่ต้องการศึกษา X ของครัวเรือน สำหรับเขตการปกครอง j ทวีธาณาจักร คือ

$$x''_{2j} = \sum_{h=1}^5 x''_{2hj} \quad \dots\dots\dots (42)$$

2.1.6 สูตรการประมาณค่ายอดรวมที่ปรับแล้วของลักษณะที่ต้องการศึกษา X ของครัวเรือน สำหรับทวีธา- ณาจักร คือ

$$x''_2 = \sum_{h=1}^5 x''_{2h} = \sum_{j=1}^2 x''_{2j} \quad \dots\dots\dots (43)$$

2.2 การประมาณค่าความแปรปรวนของค่าประมาณยอดรวม

2.2.1 สูตรการประมาณค่าความแปรปรวนของ x''_{2hij} คือ

$$\hat{V}(x''_{2hij}) = \left[\frac{Y_{2hij}}{y'_{2hij}} \right]^2 \frac{1}{m_{hij}(m_{hij} - 1)} \sum_{k=1}^{m_{hij}} z_{2hijk}^2 \quad \dots\dots\dots (44)$$

โดยที่ $z'_{2hijk} = x'_{2hijk} - r_{2hij} y'_{2hijk}$

$$x'_{2hijk} = \frac{1}{P_{hijk}} \frac{N_{hijk}}{n_{hijk}} x_{2hijk}$$

$$y'_{2hijk} = \frac{1}{P_{hijk}} \frac{N_{hijk}}{n_{hijk}} y_{2hijk}$$

2.2.2 สูตรการประมาณค่าความแปรปรวนของ x''_{2hi} คือ

$$\hat{V}(x''_{2hi}) = \sum_{j=1}^2 \hat{V}(x''_{2hij}) \dots\dots\dots (45)$$

2.2.3 สูตรการประมาณค่าความแปรปรวนของ x''_{2hj} คือ

$$\hat{V}(x''_{2hj}) = \sum_{i=1}^{A_h} \hat{V}(x''_{2hij}) \dots\dots\dots (46)$$

2.2.4 สูตรการประมาณค่าความแปรปรวนของ x''_{2h} คือ

$$\hat{V}(x''_{2h}) = \sum_{i=1}^{A_h} \hat{V}(x''_{2hi}) = \sum_{j=1}^2 \hat{V}(x''_{2hj}) \dots\dots\dots (47)$$

2.2.5 สูตรการประมาณค่าความแปรปรวนของ x''_j คือ

$$\hat{V}(x''_j) = \sum_{h=1}^5 \hat{V}(x''_{2hj}) \dots\dots\dots (48)$$

2.2.6 สูตรการประมาณค่าความแปรปรวนของ x''_2 คือ

$$\hat{V}(x''_2) = \sum_{h=1}^5 \hat{V}(x''_{2h}) = \sum_{j=1}^2 \hat{V}(x''_{2j}) \dots\dots\dots (49)$$

2.3 การประมาณค่าสัมประสิทธิ์ของความแปรผันของค่าประมาณยอดรวม

2.3.1 สูตรการประมาณค่าสัมประสิทธิ์ของความแปรผันของ x''_{2hij} คือ

$$cv(x''_{2hij}) = \frac{\sqrt{\hat{V}(x''_{2hij})}}{x''_{2hij}} \times 100 \% \dots\dots\dots (50)$$

2.3.2 สูตรการประมาณค่าสัมประสิทธิ์ของความแปรผันของ x''_{2hi} คือ

$$cv(x''_{2hi}) = \frac{\sqrt{\hat{V}(x''_{2hi})}}{x''_{2hi}} \times 100 \% \dots\dots\dots (51)$$

2.3.3 สูตรการประมาณค่าสัมประสิทธิ์ของความแปรผันของ x''_{2hj} คือ

$$cv(x''_{2hj}) = \frac{\sqrt{\hat{V}(x''_{2hj})}}{x''_{2hj}} \times 100 \% \quad \dots\dots\dots (52)$$

2.3.4 สูตรการประมาณค่าสัมประสิทธิ์ของความแปรผันของ x''_{2h} คือ

$$cv(x''_{2h}) = \frac{\sqrt{\hat{V}(x''_{2h})}}{x''_{2h}} \times 100 \% \quad \dots\dots\dots (53)$$

2.3.5 สูตรการประมาณค่าสัมประสิทธิ์ของความแปรผันของ x''_{2j} คือ

$$cv(x''_{2j}) = \frac{\sqrt{\hat{V}(x''_{2j})}}{x''_{2j}} \times 100 \% \quad \dots\dots\dots (54)$$

2.3.6 สูตรการประมาณค่าสัมประสิทธิ์ของความแปรผันของ x''_2 คือ

$$cv(x''_2) = \frac{\sqrt{\hat{V}(x''_2)}}{x''_2} \times 100 \% \quad \dots\dots\dots (55)$$

ภาคผนวก ข

ค่าสัมประสิทธิ์ของความแปรผันของค่าประมาณยอดรวม Coefficient of variation (C.V.)

ตาราง 1 ค่าสัมประสิทธิ์ของความแปรผันของค่าประมาณยอดรวมของผู้สูงอายุ จำแนกตามกลุ่มช่วงวัย
เขตการปกครอง และภาค

ภาค และเขตการปกครอง	ค่าสัมประสิทธิ์ของความแปรผันของค่าประมาณยอดรวม (C.V. %) ของผู้สูงอายุ จำแนกตามกลุ่มช่วงวัย		
	วัยต้น (อายุ 60 - 69 ปี)	วัยกลาง (อายุ 70 - 79 ปี)	วัยปลาย (อายุ 80 ปีขึ้นไป)
ทั่วราชอาณาจักร	6.00	6.14	6.39
เขตการปกครอง			
ในเขตเทศบาล	10.00	10.28	10.76
นอกเขตเทศบาล	7.41	7.59	7.87
ภาค			
กรุงเทพมหานคร	5.80	7.09	12.34
กลาง	7.26	7.42	7.91
เหนือ	7.52	7.65	8.59
ตะวันออกเฉียงเหนือ	6.66	6.63	7.25
ใต้	7.99	8.75	9.17

ภาคผนวก ค



การสำรวจประชากรสูงอายุในประเทศไทย พ.ศ. 2557

ลับ
(สปส.57)

สถานที่ตั้งของครัวเรือน

- | | | | | |
|--|----------------------|----------------------|----------------------|-------|
| 1. ภาค..... จังหวัด..... | REG | CWT | | 1-3 |
| | <input type="text"/> | <input type="text"/> | <input type="text"/> | |
| 2. อำเภอ / เขต..... ตำบล / แขวง..... | AMP | TMB | | 4-7 |
| | <input type="text"/> | <input type="text"/> | <input type="text"/> | |
| 3. บ้านเลขที่..... ถนน..... ตรอก / ซอย..... | | | | |
| 4. ในเขตเทศบาล EA..... | AREA | EA | <input type="text"/> | 8-11 |
| | <input type="text"/> | <input type="text"/> | <input type="text"/> | |
| นอกเขตเทศบาล EA..... หมู่ที่..... ชื่อหมู่บ้าน..... | | VIL | <input type="text"/> | 12-13 |
| | | <input type="text"/> | <input type="text"/> | |
| 5. ลำดับที่ EA ตัวอย่าง..... | PSU_NO | <input type="text"/> | <input type="text"/> | 14-17 |
| | | <input type="text"/> | <input type="text"/> | |
| 6. ชุด EA ตัวอย่าง..... ชุดครัวเรือนตัวอย่าง..... | EA_SET | SAMSET | <input type="text"/> | 18-19 |
| | <input type="text"/> | <input type="text"/> | <input type="text"/> | |
| เดือน..... พ.ศ. 2557 | MONTH_Y | <input type="text"/> | <input type="text"/> | 20-23 |
| | | <input type="text"/> | <input type="text"/> | |
| 7. ลำดับที่ครัวเรือนตัวอย่าง..... ประเภทส่วนบุคคล | HH_NO | TYPE | <input type="text"/> | 24-26 |
| | <input type="text"/> | <input type="text"/> | <input type="text"/> | |
| 8. จำนวนสมาชิกในครัวเรือน <u>ชั้นแรงงาน</u> คน | MEMBERS | <input type="text"/> | <input type="text"/> | 27-28 |
| | | <input type="text"/> | <input type="text"/> | |
| 9. จำนวนสมาชิกในครัวเรือน <u>ชั้นนับจด</u> คน | LISTING | <input type="text"/> | <input type="text"/> | 29-30 |
| | | <input type="text"/> | <input type="text"/> | |
| 10. จำนวนสมาชิกที่มีอายุตั้งแต่ 50 ปีขึ้นไป..... คน | MEM_50 | <input type="text"/> | <input type="text"/> | 31 |
| | | <input type="text"/> | <input type="text"/> | |
| 11. ผลการแรงงานครัวเรือนตัวอย่างนี้ (บันทึกรหัส) | ENUM | <input type="text"/> | <input type="text"/> | 32-33 |
| | | <input type="text"/> | <input type="text"/> | |

ได้ข้อมูล		รหัส	ไม่ได้ข้อมูล		รหัส	
ชั้นนับจด	ชั้นแรงงาน		ชั้นนับจด	ชั้นแรงงาน		
1. เป็นครัวเรือนตัวอย่าง 1.1 มีครัวเรือนอาศัยอยู่	แรงงานได้	11	1. เป็นครัวเรือนตัวอย่าง	ไปสามครั้งไม่พบ	21	
	รื้อถอน ไฟไหม้			ผู้ตอบสัมภาษณ์		ไม่ให้ความร่วมมือ
	เป็นบ้านว่าง			หาบ้านไม่พบ		อื่นๆ (ระบุ)
2. ไม่เป็นครัวเรือนตัวอย่าง (ครัวเรือนใหม่อยู่แทน ครัวเรือนเดิมที่เป็นตัวอย่าง)	แรงงานได้	14				

แรงงานวันที่.....เดือน.....พ.ศ. 2557

บรรณาธิการและลงรหัสวันที่.....เดือน.....พ.ศ. 2557

รหัสพนักงานแรงงาน ID_CODE1

รหัสผู้ตรวจสอบ ID_CODE2

ตอนที่ 2 การมีบุตร (ถามอายุตั้งแต่ 50 ปีขึ้นไป)				
<p>".....(ชื่อ).....มีบุตรที่ยังมีชีวิตอยู่หรือไม่ ถ้ามีกี่คน" (รวมบุตรเลี้ยง/บุตรบุญธรรม)</p> <p>- <u>ถ้ามี</u> ให้บันทึกจำนวน "บุตรชาย" "บุตรหญิง"</p> <p>- <u>ถ้าไม่มี</u> ให้บันทึก "0" ชิดขวา (ข้ามไปถาม F6)</p>		ถามเฉพาะ "ผู้ที่มีบุตรที่ยังมีชีวิต" (รวมบุตรเลี้ยง/บุตรบุญธรรม)		
		บุตรในครัวเรือน		บุตรนอกครัวเรือน
		<p>".....(ชื่อ).....มีบุตรที่อยู่ในครัวเรือนเดียวกัน กับ.....(ชื่อ).....กี่คน"</p> <p>- <u>ถ้ามี</u> ให้บันทึกจำนวน "บุตรทั้งหมด" "บุตรที่มีอายุต่ำกว่า 18 ปี"</p> <p>- <u>ถ้าไม่มี</u> ให้บันทึก "0" ชิดขวา</p>		<p>".....(ชื่อ).....มีบุตรที่อยู่นอกครัวเรือนหรือไม่ <u>ถ้ามี</u> บุตรที่อยู่นอกครัวเรือน คนที่อยู่ใกล้.....(ชื่อ)...มากที่สุดอยู่ที่ใด"</p> <p style="text-align: right;">บันทึกรหัส</p> <p>ไม่มีบุตรที่อยู่นอกครัวเรือน..... 1</p> <p>มี</p> <p>อยู่บ้านติดกัน/ใกล้กัน..... 2</p> <p>อยู่ในหมู่บ้าน/ในเขตเทศบาลเดียวกัน..... 3</p> <p>อยู่ในจังหวัดเดียวกัน..... 4</p> <p>อยู่คนละจังหวัด..... 5</p> <p>อยู่ต่างประเทศ..... 6</p>
บุตรชาย	บุตรหญิง	บุตรทั้งหมด	บุตรอายุต่ำกว่า 18 ปี	F5
F1	F2	F3	F4	F5
<input type="text"/>	<input type="text"/>	<input type="text"/>	<input type="text"/>	<input type="text"/>
<input type="text"/>	<input type="text"/>	<input type="text"/>	<input type="text"/>	<input type="text"/>
<input type="text"/>	<input type="text"/>	<input type="text"/>	<input type="text"/>	<input type="text"/>
<input type="text"/>	<input type="text"/>	<input type="text"/>	<input type="text"/>	<input type="text"/>
<input type="text"/>	<input type="text"/>	<input type="text"/>	<input type="text"/>	<input type="text"/>
<input type="text"/>	<input type="text"/>	<input type="text"/>	<input type="text"/>	<input type="text"/>

ตอนที่ 3 การทำงาน รายได้ และการออม (ถามอายุตั้งแต่ 50 ปีขึ้นไป)

การทำงานในระหว่าง 7 วันก่อนวันสัมภาษณ์					
"ในระหว่าง 7 วันก่อนวันสัมภาษณ์(ชื่อ).....ทำงานหรือไม่"	ถามเฉพาะผู้ที่ทำงาน บ้านที่กรหัส "1" ใน F6				".....(ชื่อ).....มีความต้องการทำงานหรือไม่"
	".....(ชื่อ).....ทำงานอะไร"	".....(ชื่อ).....ทำงานในฐานอะไร"	".....(ชื่อ).....ทำงานวันละกี่ชั่วโมง"	".....(ชื่อ).....ทำงานสัปดาห์ละกี่วัน"	
บ้านที่กรหัสทำงาน..... 1 (ถามต่อไป) รอฤดูกาล..... 2 ไม่ทำงาน..... 3 (บ้านที่กรหัส "2, 3" เข้าไปถาม F11)	บันทึก อาชีพ หรือตำแหน่งหน้าที่การงานที่มีชั่วโมงการทำงานสูงสุด	บันทึก อาชีพ หรือตำแหน่งหน้าที่การงาน นายจ้าง..... 1 ผู้ประกอบธุรกิจส่วนตัว โดยไม่มีลูกจ้าง..... 2 ผู้ช่วยธุรกิจส่วนตัวในครัวเรือน โดยไม่ได้รับค่าจ้าง..... 3 ลูกจ้างรัฐบาล..... 4 ลูกจ้างรัฐวิสาหกิจ..... 5 ลูกจ้างเอกชน..... 6 สมาชิกของการรวมกลุ่มผู้ผลิต..... 7	บันทึก "จำนวนชั่วโมง" เฉพาะของชั่วโมง - ถ้าไม่ถึงครึ่งชั่วโมง ให้ตัดทิ้ง - ถ้าตั้งแต่ ครึ่งชั่วโมงขึ้นไป ให้นับเป็น 1 ชั่วโมง	บันทึก "จำนวนวัน" เฉพาะของวัน - ถ้าไม่ถึงครึ่งวัน ให้ตัดทิ้ง - ถ้าตั้งแต่ ครึ่งวันขึ้นไป ให้นับเป็น 1 วัน	บันทึก ต้องการ - กำลังทำงาน/หางานทำ..... 1 - ไม่หางานทำ..... 2 ไม่ต้องการ..... 3
F6	F7	F8	F9	F10	F11

<input type="checkbox"/>	<input type="checkbox"/> <input type="checkbox"/> <input type="checkbox"/> <input type="checkbox"/> <input type="checkbox"/>	<input type="checkbox"/>	<input type="checkbox"/> <input type="checkbox"/>	<input type="checkbox"/>	<input type="checkbox"/>
<input type="checkbox"/>	<input type="checkbox"/> <input type="checkbox"/> <input type="checkbox"/> <input type="checkbox"/> <input type="checkbox"/>	<input type="checkbox"/>	<input type="checkbox"/> <input type="checkbox"/>	<input type="checkbox"/>	<input type="checkbox"/>
<input type="checkbox"/>	<input type="checkbox"/> <input type="checkbox"/> <input type="checkbox"/> <input type="checkbox"/> <input type="checkbox"/>	<input type="checkbox"/>	<input type="checkbox"/> <input type="checkbox"/>	<input type="checkbox"/>	<input type="checkbox"/>
<input type="checkbox"/>	<input type="checkbox"/> <input type="checkbox"/> <input type="checkbox"/> <input type="checkbox"/> <input type="checkbox"/>	<input type="checkbox"/>	<input type="checkbox"/> <input type="checkbox"/>	<input type="checkbox"/>	<input type="checkbox"/>
<input type="checkbox"/>	<input type="checkbox"/> <input type="checkbox"/> <input type="checkbox"/> <input type="checkbox"/> <input type="checkbox"/>	<input type="checkbox"/>	<input type="checkbox"/> <input type="checkbox"/>	<input type="checkbox"/>	<input type="checkbox"/>
<input type="checkbox"/>	<input type="checkbox"/> <input type="checkbox"/> <input type="checkbox"/> <input type="checkbox"/> <input type="checkbox"/>	<input type="checkbox"/>	<input type="checkbox"/> <input type="checkbox"/>	<input type="checkbox"/>	<input type="checkbox"/>

ตอนที่ 4 ลักษณะการอยู่อาศัย (ถามอายุตั้งแต่ 50 ปีขึ้นไป)

"บ้านที่.....(ชื่อ).....อยู่ในปัจจุบันนี้ เป็นของใคร"	"ห้องที่.....(ชื่อ).....นอน อยู่ชั้นบนหรือชั้นล่าง"	".....(ชื่อ).....นอนที่ใด"	".....(ชื่อ).....ใช้ส้วมแบบใด"
บันทึกรหัส	บันทึกรหัส	บันทึกรหัส	บันทึกรหัส
ผู้สูงอายุเองและหรือคู่สมรส..... 1	ชั้นบน..... 1	คนเดียว..... 1	โถนั่งแบบห้อยเท้า..... 1
พ่อ/แม่ (รวมพ่อ/แม่ของคู่สมรส)..... 2	ชั้นล่าง..... 2	บนพื้น..... 2	ส้วมแบบนั่งยอง..... 2
บุตร (รวมบุตรเลี้ยง/บุตรบุญธรรม)..... 3	เป็นบ้านชั้นเดียว..... 3		ส้วมหลุม/ถัง/ถ่ายลง แม่น้ำ ลำคลอง/ ส้วมลักษณะอื่นโดยมีห้องกัน..... 3
บุตรเขย/บุตรสะใภ้..... 4			ไม่มีส้วม..... 4
บุตรของบุตร..... 5			ไม่ใช่ส้วม
พี่น้อง/ญาติ..... 6			- นอนถ่าย..... 5
อื่นๆ (ระบุ)..... 7			- นั่งถ่ายบนเก้าอี้..... 6
F28	F29	F30	F31

<input type="checkbox"/>	<input type="checkbox"/>	<input type="checkbox"/>	<input type="checkbox"/>
<input type="checkbox"/>	<input type="checkbox"/>	<input type="checkbox"/>	<input type="checkbox"/>
<input type="checkbox"/>	<input type="checkbox"/>	<input type="checkbox"/>	<input type="checkbox"/>
<input type="checkbox"/>	<input type="checkbox"/>	<input type="checkbox"/>	<input type="checkbox"/>
<input type="checkbox"/>	<input type="checkbox"/>	<input type="checkbox"/>	<input type="checkbox"/>
<input type="checkbox"/>	<input type="checkbox"/>	<input type="checkbox"/>	<input type="checkbox"/>

ตอนที่ 9 สภาพที่อยู่อาศัย และการเป็นเจ้าของทรัพย์สิน (ถามหัวหน้าครัวเรือน)

บันทึกรหัสคำตอบใน

H1. ประเภทของที่อยู่อาศัยของครัวเรือนนี้

- | | |
|---------------------------------|----------------------|
| 1. บ้านเดี่ยว | 6. หอพักในบ้าน |
| 2. ทาวน์เฮ้าส์/บ้านแฝด/ทาวน์โฮม | 7. หอพักในสำนักงาน |
| 3. คอนโดมิเนียม/แมนชั่น | 8. เรือ/แพ/รถ |
| 4. แฟลต/อพาร์ทเมนท์/หอพัก | 9. อื่นๆ (ระบุ)..... |
| 5. ตึกแถว/ห้องแถว/เรือนแถว | |

(ข้ามไปถาม H3)

H2. ลักษณะของที่อยู่อาศัย (ถามเฉพาะ H1 บันทึกรหัส 1-5)

- | | |
|---------------------|----------------------------------|
| 1. ตึก | 4. ใช้วัสดุไม้อาคารในท้องถิ่น |
| 2. ไม้ | 5. ใช้วัสดุใช้แล้ว/วัสดุเหลือใช้ |
| 3. ครึ่งตึกครึ่งไม้ | 6. อื่นๆ (ระบุ)..... |

H3. บ้านที่ท่านอยู่มีราวสำหรับยึดเกาะต่อไปนี้หรือไม่

- | | | | |
|----------------------------|-------|----------|--------------------------|
| H3A. ราวบันได | 1. มี | 2. ไม่มี | <input type="checkbox"/> |
| H3B. ราวในห้องนอน | 1. มี | 2. ไม่มี | <input type="checkbox"/> |
| H3C. ราวในห้องน้ำ/ห้องส้วม | 1. มี | 2. ไม่มี | <input type="checkbox"/> |

H4. ห้องน้ำ/ห้องส้วมที่ใช้ตั้งอยู่ที่ใด

1. ในบ้าน
2. นอกตัวบ้าน ติดกับตัวบ้าน
3. นอกตัวบ้าน ห่างจากตัวบ้าน

H5. เมื่อจะออกจาก ห้องน้ำ/ห้องส้วม ต้องเปิดประตูแบบใด

2. ผลักประตูออกไป
3. เลื่อนประตูไปด้านข้าง
4. ไม่มีประตู/ใช้ผ้าหรือพลาสติกชิงหรือรูดแทนประตู

H6. ครัวเรือนนี้ส่วนใหญ่ใช้น้ำดื่ม น้ำใช้ จากแหล่งใด

- | | | |
|------------------------------------|--|---------------------------------------|
| 1. น้ำประปา | 5. น้ำฝน | H6A. น้ำดื่ม <input type="checkbox"/> |
| 2. น้ำประปาผ่านการบำบัด (ต้ม/กรอง) | 6. น้ำดื่มบรรจุขวด/ตู้ น้ำดื่มหยอดเหรียญ | H6B. น้ำใช้ <input type="checkbox"/> |
| 3. น้ำบาดาล/น้ำบ่อ | 7. อื่นๆ (ระบุ)..... | |
| 4. น้ำจากแม่น้ำ/ลำธาร/น้ำตก/ภูเขา | | |

ตอนที่ 9 สภาพที่อยู่อาศัย และการเป็นเจ้าของทรัพย์สิน (ถามหัวหน้าครัวเรือน) (ต่อ)

ณ วันที่สัมภาษณ์ บุคคลที่อยู่ในครัวเรือนนี้เป็นเจ้าของเครื่องใช้เหล่านี้หรือไม่ (ทั้งที่ใช้ในครัวเรือน หรือใช้ร่วมในการทำธุรกิจและครัวเรือน)

ถ้า "เป็นเจ้าของ" บันทึกรหัส "1" "ไม่เป็นเจ้าของ" บันทึกรหัส "0"

H7. โทรทัศน์

H13. เครื่องซักผ้า

H8. เครื่องเล่น VCD/DVD

H14. เครื่องปรับอากาศ

H9. โทรศัพท์มือถือ

H15. รถยนต์ส่วนบุคคล/รถปิกอัพ/รถตู้

H10. เครื่องคอมพิวเตอร์

H16. รถจักรยานยนต์

H11. ตู้เย็น/ตู้แช่

H17. รถแทรกเตอร์ 4 ล้อ

H12. ไมโครเวฟ/เตาอบ

H18. รถไถ 2 ล้อ (รถไถเดินตาม)

ณ วันที่สัมภาษณ์ บุคคลที่อยู่ในครัวเรือนนี้มีอุปกรณ์/เทคโนโลยีเหล่านี้หรือไม่

ถ้า "มี" บันทึกรหัส "1" "ไม่มี" บันทึกรหัส "0"

H19. เคเบิลทีวี

H20. จานดาวเทียม

H21. อินเทอร์เน็ต

สสช
สำนักงานสถิติแห่งชาติ



www.nso.go.th

